

令和4年度 第1回四街道市指定管理者選定評価委員会
福祉施設等合議体会議 次第

令和4年8月3日(水) 9時～
四街道市役所 分館2階 入札室

(施設視察)

- 1 開会
- 2 会長あいさつ
- 3 諮問
- 4 市長あいさつ
- 5 議事録署名人の選出
- 6 議題

令和3年度に実施された指定管理者による施設管理状況の評価

- ①四街道市国民保養センター鹿島荘
- ②四街道市総合福祉センター及び四街道市南部総合福祉センターわろうべの里
- ③四街道市福祉作業所

- 7 答申
- 8 その他
- 9 閉会

四街道市指定管理者評価審査資料
(四街道市国民保養センター鹿島荘)

令和4年8月3日(水)

四街道市指定管理者選定評価委員会

(福祉施設等合議体)

指定管理者評価審査資料目次

1 評価審査資料	1
・ 1－利用状況過年度比較表	3
・ 2－管理運営事業に係る指定管理者の収支状況過年度比較表	4
・ 3－指定管理業務の執行状況	6
・ 事業報告書（写）	1 1
2 参考資料	2 9
・ モニタリングチェックシート	3 1
・ 業務計画書（写）	3 9

様式第5号(第11条第1項)

社第164号
令和4年6月17日

四街道市指定管理者選定評価委員会
福祉施設等合議体
会長 石村 満彦 様

四街道市長 鈴木 陽

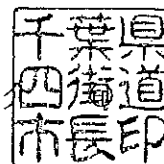

指定管理者評価依頼書

四街道市指定管理者選定評価委員会運営要綱第11条第1項の規定により次のとおり公の施設の指定管理者の評価に係る審査を依頼します。

- 1 公の施設の名称 国民保養センター鹿島荘
- 2 指定管理者の名称等
団体の所在 四街道市大日396番地 四街道市文化センター内
団体の名称 公益財団法人 四街道市地域振興財団
代表者等の氏名 理事長 小川 治秀
- 3 添付書類 指定管理者評価審査資料
モニタリングチェックシート(令和3年度分)の写し
事業報告書(令和3年度)の写し
業務計画書(令和3年度)の写し
- 4 施設所管担当部課名 福祉サービス部社会福祉課

1 評 価 審 査 資 料

1 令和3年度四街道市国民保養センター鹿島荘利用状況過年度比較表

■ 利用者数

	28年度	29年度	30年度	1年度	2年度	3年度
4月	1,671人	1,694人	1,200人	1,127人	0人	237人
5月	1,421人	1,484人	906人	851人	0人	229人
6月	1,445人	1,409人	822人	863人	56人	229人
7月	1,585人	1,507人	970人	954人	215人	270人
8月	1,472人	1,532人	1,095人	940人	52人	226人
9月	1,619人	1,494人	945人	792人	78人	0人
10月	1,525人	1,439人	957人	887人	229人	278人
11月	1,659人	1,141人	1,037人	949人	203人	371人
12月	1,394人	908人	863人	829人	203人	497人
1月	1,650人	1,033人	1,088人	887人	173人	356人
2月	1,516人	871人	885人	750人	0人	329人
3月	1,607人	911人	845人	0人	18人	429人
計	18,564人	15,423人	11,613人	9,829人	1,227人	3,451人
対前年度	-	△ 3,141人	△ 3,810人	△ 1,784人	△ 8,602人	+ 2,224人

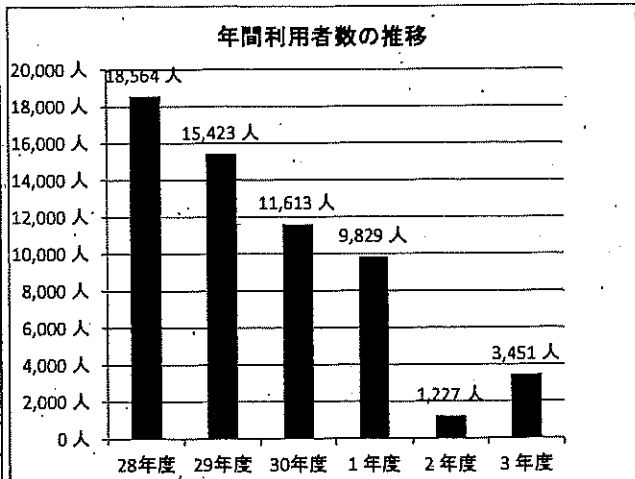

■ 開館日数

	28年度	29年度	30年度	1年度	2年度	3年度
4月	26日	26日	26日	25日	0日	26日
5月	26日	26日	26日	27日	0日	26日
6月	26日	26日	26日	26日	19日	26日
7月	27日	26日	26日	26日	27日	27日
8月	26日	27日	27日	27日	26日	26日
9月	26日	26日	26日	22日	26日	0日
10月	26日	26日	26日	25日	27日	27日
11月	26日	26日	26日	26日	25日	25日
12月	23日	23日	23日	23日	24日	23日
1月	23日	23日	23日	23日	24日	23日
2月	24日	24日	24日	25日	0日	24日
3月	27日	27日	27日	26日	8日	27日
計	306日	306日	306日	301日	206日	280日
対前年度	-	+ 0日	+ 0日	△ 5日	△ 95日	+ 74日

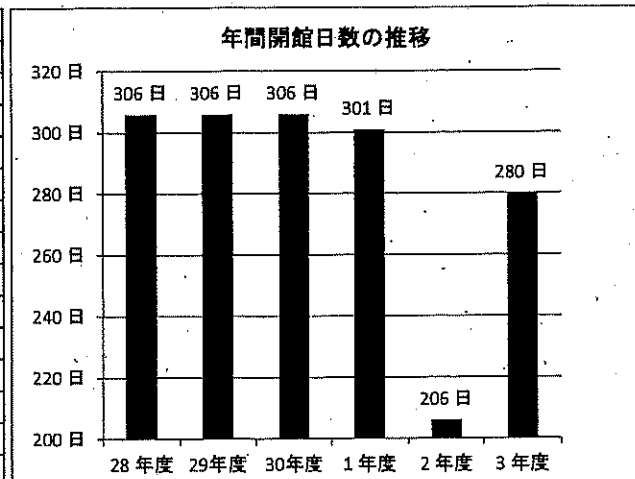

■ 1日当たり平均利用者数

	28年度	29年度	30年度	1年度	2年度	3年度
4月	64.27人	65.15人	46.15人	45.08人	0.00人	9.12人
5月	64.65人	57.08人	34.85人	31.52人	0.00人	8.81人
6月	55.58人	54.19人	31.62人	33.19人	2.95人	8.81人
7月	58.70人	57.96人	37.31人	36.69人	7.96人	10.00人
8月	58.62人	56.74人	40.56人	34.81人	2.00人	8.69人
9月	62.27人	57.46人	36.35人	36.00人	3.00人	0.00人
10月	58.65人	55.35人	36.81人	35.48人	8.48人	10.30人
11月	63.81人	43.88人	39.88人	36.50人	8.12人	14.84人
12月	60.61人	39.48人	37.52人	36.04人	8.46人	21.61人
1月	71.74人	44.91人	47.30人	38.57人	7.21人	15.48人
2月	63.17人	36.29人	36.88人	30.00人	0.00人	13.71人
3月	59.52人	33.74人	31.30人	0.00人	2.25人	15.89人
計	60.67人	50.40人	37.95人	32.65人	5.96人	12.33人
対前年度	-	△ 10.26人	△ 12.45人	△ 5.30人	△ 26.70人	+ 8.37人

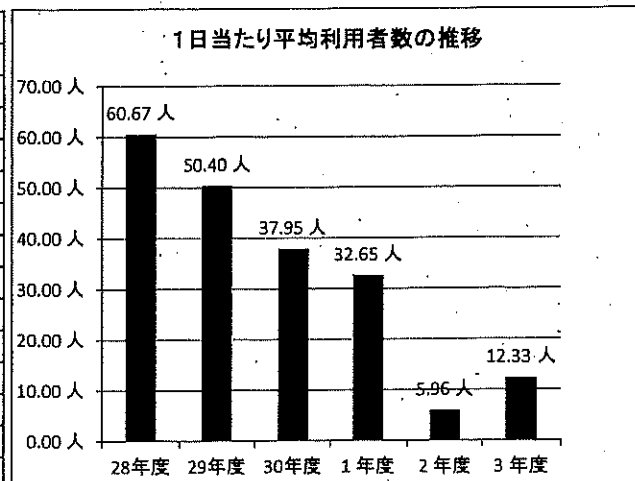

■ 備考 (目標値や過年度との比較を行う上で、特別に考慮すべき事項がある場合は、下欄に記入すること。)

緊急事態宣言下による臨時休館の日数の違いとカラオケやストレッチ・ヨガ教室の再開によるものと思われる。

また新型コロナウイルス感染症対策として、令和3年9月1日(水)から9月30日(木)まで臨時休館の対応をとった。

2 令和3年度四街道市国民保養センター鹿島荘管理運営事業に係る指定管理者の収支状況過年度比較表

■ 収入の部

科目	28年度	29年度	30年度	1年度	2年度	3年度
指定管理料	13,303,000円	13,303,000円	12,580,000円	12,086,537円	11,571,654円	11,551,023円
自主事業収入	622,372円	734,640円	775,616円	715,582円	145,493円	665,444円
雑収入					34,992円	86,873円
計	13,925,372円	14,037,640円	13,355,616円	12,802,119円	11,752,139円	12,303,340円

■ 支出の部

科目	28年度	29年度	30年度	1年度	2年度	3年度
人件費	6,299,511円	6,378,019円	6,451,890円	7,164,160円	7,158,653円	7,218,951円
需用費	3,151,107円	3,234,456円	2,679,934円	2,291,260円	1,848,888円	1,429,445円
役務費	172,475円	170,487円	156,538円	150,137円	154,423円	152,846円
委託料	677,760円	528,720円	461,760円	453,110円	385,880円	402,380円
使用料及び賃借料	119,521円	119,521円	119,521円	119,521円	112,555円	75,846円
備品購入費	0円	0円	0円	35,035円	126,876円	72,490円
自主事業支出	369,028円	409,741円	437,807円	412,519円	134,717円	522,090円
諸経費・消費税	2,413,000円	2,413,000円	2,413,000円	1,735,308円	1,819,371円	2,798,194円
計	13,202,402円	13,253,944円	12,720,450円	12,361,050円	11,741,363円	12,672,242円

■ 差引(収入計-支出計)

	28年度	29年度	30年度	1年度	2年度	3年度
差引金額	722,970円	783,696円	635,166円	441,069円	10,776円	-368,902円

■ 市の収入

科目	28年度	29年度	30年度	1年度	2年度	3年度
施設使用料	111,740円	104,390円	88,120円	77,700円	8,460円	28,470円
行財政使用料(自給販売機)	4,658円	4,397円	4,145円	3,891円	3,716円	3,450円
雑入(公衆電話利用料)	430円	340円	360円	160円	30円	10円
計	116,828円	109,127円	92,625円	81,751円	12,206円	31,930円

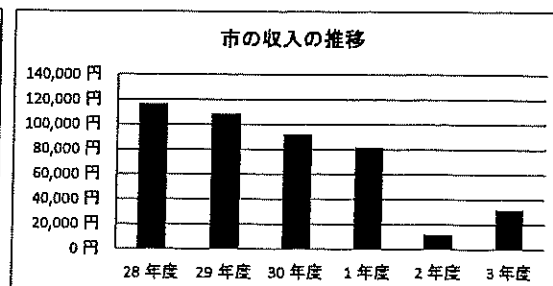
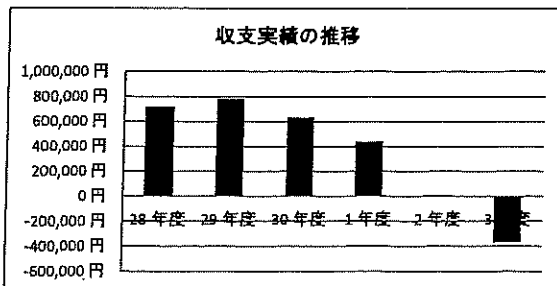
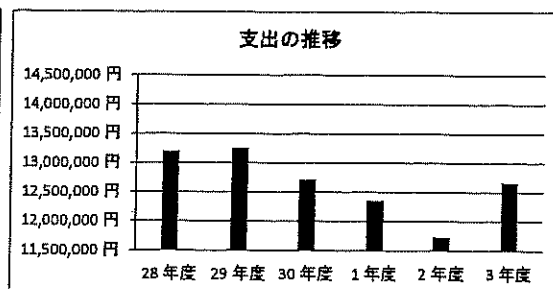
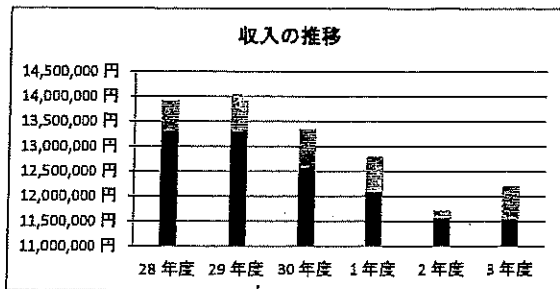

■ 備考(目標値や過年度との比較を行う上で、特別に考慮すべき事項がある場合は、下欄に記入すること。)

緊急事態宣言下による臨時休館の日数の違いとカラオケやストレッチ・ヨガ教室の再開によるものと思われる。

また新型コロナウイルス感染症対策として、令和3年9月1日(水)から9月30日(木)まで臨時休館の対応をとった。

No.	件名	委託先	金額(税込)	内容	選定方法
1	機械警備委託	セコム株式会社	66,000円	3年間	随意契約
2	害虫駆除業務委託	千葉グローブシップ株式会社	84,700円	単年度	随意契約
3	空調設備点検業務	千葉グローブシップ株式会社	115,500円	単年度	随意契約
4	消防設備保守点検	防災技術センター株式会社	59,180円	単年度	随意契約
5	樹木管理業務委託	有限会社東海林造園	77,000円	単年度	随意契約
合計 5件			402,380円		

3 令和3年度四街道市国民保養センター鹿島荘に係る指定管理業務の執行状況

確認項目	評価者	判定	判定理由・コメント
1 業務体制			
(1) 職員配置			
仕様書に基づき、適切な人員配置が行われたか。	指定管理者	B	施設の管理運営に関しては、豊富な経験を有する常勤及び非常勤職員・嘱託職員を適切に配置し、施設の効率的な運営に努めました。
	施設所管課	B	水準どおりと認められる。
(2) 職員研修			
業務に必要な研修・教育が行われたか。	指定管理者	B	常勤職員全員を対象に日本赤十字社救急法救急員の資格を取得させています。また、待遇に関するOJTを実施しました。
	施設所管課	B	水準どおりと認められる。
(3) 安全管理			
危険箇所はなかったか、また、安全面に配慮していたか。	指定管理者	B	法定点検に加えて、始業前の日常点検及び定期点検等による事故の未然防止に努めました。また、危険及び不良箇所が発見された際、財団で対応できるものについては早急な対応処置を行い、それ以外のものについては、所管課への報告を行い、危険防止に努めました。
	施設所管課	B	法定点検、日常点検、定期点検による安全管理が行われていると認められる。
(4) 緊急時対応			
災害時等、緊急時を想定した備えはあったか。	指定管理者	B	緊急連絡網を作成の上、屋外への緊急避難時に備えて、防寒・保温シートを50セット常備するとともに、自動販売機(緊急用・災害用)を配備しています。また、熱中症対策用品の1つである経口補水液(OS-1)を常備しています。
	施設所管課	B	高齢の利用者が多い中、災害時や緊急時への備えがなされていると認められる。
(5) 個人情報保護			
個人情報は適正に管理されていたか。	指定管理者	B	「個人情報保護法」、「四街道市個人情報保護条例」、「四街道市個人情報保護条例施行規則」及び財団規程「個人情報保護規程」に基づき、個人情報を適切に管理するなどその取扱いに努めました。
	施設所管課	B	個人情報に関する規定が設けられているなど、水準どおりと認められる。
(6) 利用の公平性			
利用の公平性が遵守されていたか。	指定管理者	B	地方自治法に規定する住民利用の原則である「公の施設として、正当な理由がない限り、住民が公の施設を利用することを拒んではならず、住民が公の施設を利用することについて、不当な差別的取扱いをしてはならない。」ことを念頭に、四街道市国民保養センター鹿島荘の設置及び管理に関する条例及び同施行規則他、施設の管理運営に係る関連法令等に従い、利用の公平性を遵守しています。
	施設所管課	B	各種規定に基づき、利用の公平性が順守されていると認められる。
業務体制に関する総括評価			
指定管理者	B	長年の施設の管理経験に基づき、常勤職員については豊富な経験年数を有するスタッフを適切に配置し、施設の安定的な管理運営に努めました。また、窓口案内や受付業務等を担当するベテランの非常勤職員についてもOJTによる実践的な教育を行い、正確かつ迅速な利用者対応を心掛けました。	
施設所管課	B	適材適所による業務体制がとられていると認められる。	
2 利用促進			
(1) 利用状況			
利用者数や稼働率は向上したか。	指定管理者	B	緊急事態宣言下による臨時休館の日数の違い、また、カラオケや自主事業(ストレッチ・ヨガ教室)の再開により、前年度に比しては利用者数は増加しました。
	施設所管課	B	新型コロナウイルス感染症の影響により臨時休館の対応をとった時期もあるが、前年度と比べると利用者数と稼働率は向上したと認められる。
(2) 接客対応			
担当者のマナーや言葉遣いに問題はなかったか。	指定管理者	B	施設の案内業務や受付業務等については、利用者対応が主となるため、マナーや言葉遣い、身だしなみに対する意識付けをミーティング等にて共有しました。
	施設所管課	B	適切な対応がとられていると認められる。

(3) 苦情処理			
苦情に対して、迅速かつ誠実に対応したか。	指定管理者	B	設備の老朽化等に起因したハード面に関する苦情に対しては、利用者にもご理解をいただけるよう現況説明を丁寧に行っています。その他、利用に際する苦情には利用者の視点に立ち誠実な対応を心掛け対応しました。
	施設所管課	B	水準どおりと認められる。

(4) 経営努力			
サービスの向上に積極的に取り組んでいたか。	指定管理者	B	新型コロナウイルス感染対策を施し安心して利用できるよう努めました。また、継続して開催しているストレッチヨガ教室については、参加人数を調整しながら実施することで、施設の利用促進につなげています。
	施設所管課	B	新型コロナウイルス感染症の対策を行い、参加人数を制限し実施するなどの経営努力が認められる。
利用促進に関する総括評価			
指定管理者	B	ホームページを活用し利用案内や行事予定表のストレッチヨガ教室のお知らせ等、施設の利用促進を図りました。	
施設所管課	B	水準どおり利用促進のための対応がとられていたと認められる。	

3 施設管理

(1) 保守点検			
仕様書に基づき、施設の保守点検が適切に行われたか。	指定管理者	B	仕様書に基づいた施設の保守点検を実施した他、緊急事態宣言の発出に伴う9月の臨時休館の際には、施設の不具合箇所への対応等を行いました。
	施設所管課	B	水準どおりと認められる。

(2) 清掃等			
機能・美観が良好な状態に保たれていたか。	指定管理者	B	日常清掃においては開館前開館後の消毒清掃をはじめとし、施設の衛生環境の維持に努めました。また、必要に応じて草刈・低木剪定等を実施し、施設の内外美観の維持に努めました。コロナウイルスによる臨時休館時には普段清掃ができないエリアの清掃を重点的に行いました。
	施設所管課	B	水準どおりと認められる。

(3) 修繕等			
不良箇所に対して、速やかに修繕等が行われたか。	指定管理者	B	保守・巡回等で発見した不良箇所のなかで簡易的な修繕は職員にて実施し経費縮減に努めました。発注した修繕については、仕様書に基づいて適切な執行を行いました。
	施設所管課	B	水準どおりと認められる。

(4) その他			
上記以外に行うべき管理業務がある場合、履行状況はどうだったか。	指定管理者	B	市発注の空調設備交換工事に際しては、出来るだけ利用に支障が出ないよう事前のスケジュール調整を綿密に行い、休館日にも立合いを行う等、工事がスムーズに行われるよう配慮しました。
	施設所管課	B	空調設備交換工事に關し、利用に支障がでないよう対応がとられていたと認められる。

施設管理に関する総括評価			
指定管理者	B	仕様書に基づく点検及び修繕を行い、適切な施設の維持管理に努めました。また、閉館中にはこまめな清掃を実施することで施設の外観・衛生環境の維持に努めました。	
施設所管課	B	仕様書に基づき、保守点検や清掃、修繕等が行われていたと認められる。	

4 施設運営

(1) 必須事業			
仕様書に基づき、必須事業や運営業務が適切に実施されたか。	指定管理者	B	老朽化が著しい施設ですが、日常・定期点検等、施設の安全管理に努め、安心して施設利用できるような運営に取り組みました。
	施設所管課	B	水準どおりと認められる。

(2) 自主事業			
業務計画書に基づき、目的に沿った自主事業が実施されたか。	指定管理者	A	財団自主事業の「ストレッチ・ヨガ教室」は、参加者からの開催要望が多かったため、参加人数を半分にした上で開催回数を増やして実施しました。
	施設所管課	B	新型コロナウイルス感染症の影響により、自主事業は参加人数を制限して実施されたと認められる。

施設運営に関する総括評価			
指定管理者	B	仕様書に基づく点検及び修繕を行い、適切な施設の維持管理に努めました。また、閉館中にこまめな清掃を実施することで施設の美観・衛生環境の維持に努めました。	
施設所管課	B	水準どおりと認められる。	
5 経理状況			
(1) 施設収支状況			
施設の収支状況や帳簿管理に問題はなかったか。	指定管理者	B	帳簿管理は、監事の監査により帳簿並びに関係書類を照合の上、適正に処理されている旨の監査報告書が提出されています。
	施設所管課	B	水準どおりと認められる。
(2) 指定管理者経営状況			
指定管理者の経営状況に問題はなかったか。	指定管理者	B	市民のために市に設置いただいた法人として、スポーツ・文化・コミュニティー事業を通じて地域社会に貢献する公益目的をもって活動し、安定した収支状況を確保しています。
	施設所管課	B	水準どおりと認められる。
経理状況に関する総括評価			
指定管理者	B	公益財団法人として会計基準に準拠した適切な会計処理と適正なガバナンス体制により法人を運営しています。	
施設所管課	B	水準どおりと認められる。	

総合評価			
指定管理者	B	コロナ禍だからこそ、市民の方々に対してより一層安全に、安心してご利用いただける環境の創出に努めました。また、市民のコミュニティの場として健康増進に寄与するため、ストレッチ・ヨガ教室を開催し、利用率の向上に貢献しました。	
施設所管課	B	新型コロナウイルス感染症の影響により例年通りの運営が困難な中、利用率の向上のための対応がなされていたと評価できる。	

その他報告事項	
指定管理者	コロナ禍における施設の管理運営については、今後も所管課と情報を共有し感染状況に応じた的確な対応を図ってまいります。
施設所管課	新型コロナウイルス感染症の対応を引き続き指定管理者と共有する。

《判定基準》

- 「A」… 協定書等の基準に照らして、その水準を上回る内容である。
- 「B」… 協定書等の基準に照らして、その水準どおりである。
- 「C」… 協定書等の基準に照らして、その水準を下回る内容であり、改善すべき課題がある。

《総括評価基準》

- 「A」… 優 良(判定結果がすべて「B」以上で、「A」がある。)
- 「B」… 良 好(判定結果がすべて「B」である。)
- 「C」… 要改善(判定結果に「C」がある。)

《総合評価基準》

- 「A」… 優 良(総括評価結果がすべて「B」以上で、「A」がある。)
- 「B」… 良 好(総括評価結果がすべて「B」である。)
- 「C」… 要改善(総括評価結果に「C」がある。)

四街道市長 鈴木 陽 介 様

所在地 千葉県四街道市大日396番地
指定管理者 名称 公益財団法人四街道市地域振興財団
代表者氏名 理事長 小川 治 秀

指定管理者事業報告書

四街道市公の施設に係る指定管理者の指定の手續等に関する条例第10条の規定により、
次のとおり指定管理者事業報告書を提出します。

- | | |
|------------------------------|--|
| 1 公の施設の名称 | 四街道市国民保養センター鹿島荘 |
| 2 指定管理の年度 | 令和3年度 前期・後期 |
| 3 指定管理の期間 | 前期：令和元年 4月1日から令和3年9月30日
後期：令和3年10月1日から令和6年9月30日 |
| 4 当該公の施設の管理業務
の実施状況及び利用状況 | 別添報告書のとおり |
| 5 当該公の施設に係る収入
の実績 | 別添報告書のとおり |
| 6 当該公の施設に係る経費
の収支状況 | 別添報告書のとおり |
| 7 その他協定書に基づく
報告事項 | 別添報告書のとおり |



令和3年度

四街道市国民保養センター-鹿島荘

事業報告書

自 令和 3年 4月 1日
至 令和 4年 3月 31日

公益財団法人四街道市地域振興財団

目 次

1	利用状況	
	(1) 利用状況報告	1
	(2) 分析及び対年比	2
	(3) 使用料	4
2	収支決算	5
3	管理状況	
	(1) 修繕状況	6
	(2) 清掃状況	6
	(3) 保守管理	7
	(4) 利用者推移	8
4	スポーツ事業	
	(1) ストレッチ・ヨガ教室参加状況	9
	(2) ストレッチ・ヨガ教室収支	10
5	物品販売事業	
	(1) 自販機収支	10
6	その他	
	(1) サービスの向上への取り組み	11
	(2) 経費の縮減	11
	(3) 危機管理	11
	(4) 新型コロナウイルス対策	11

1 利用状況

(1) 利用状況報告

令和3年度四街道市国民保養センター鹿島荘年間利用状況表

月	無料者(人)										有料者(人)										団体数	開館日数	使用料収入		雑収入														
	大人					小人					計	大人					小人						計	市内		市外	使用料	公衆電話											
	男性	教室	女性	教室	男性	女性	男性	女性	男性	女性		計	男性	市外	市内	女性	市外	市内	男性	市外									市内	女性	市外	市内	計	男性	市外	市内	女性	市外	市内
4	122	7	15	91	0	0	0	235	0	1	1	0	0	0	0	0	0	0	0	0	0	0	1	1	236	1	23	26	910	0									
5	112	8	12	91	0	0	0	223	0	1	5	0	0	0	0	0	0	0	0	0	0	0	5	1	228	1	20	26	2,110	0									
6	109	7	12	98	0	0	0	226	0	1	2	0	0	0	0	0	0	0	0	0	0	2	1	228	1	21	26	1,210	0										
7	146	6	12	96	0	0	0	260	0	2	6	2	0	0	0	0	0	0	0	0	0	6	4	266	4	0	27	4,240	0										
8	110	3	12	98	0	0	0	223	0	1	2	0	0	0	0	0	0	0	0	0	0	2	1	225	1	21	26	1,210	0										
9	0	0	0	0	0	0	0	0	0	0	0	0	0	0	0	0	0	0	0	0	0	0	0	0	0	0	0	0	0										
10	139	7	28	95	0	0	0	269	0	2	5	2	0	0	0	0	0	0	0	0	0	5	4	274	4	26	27	3,940	0										
11	187	6	79	94	0	0	0	366	0	1	4	0	0	0	0	0	0	0	0	0	0	4	1	370	1	36	25	1,810	0										
12	253	8	105	113	0	0	0	479	0	3	8	7	0	0	0	0	0	0	0	0	0	8	10	487	10	45	23	8,500	0										
1	198	6	62	85	0	0	0	351	0	1	4	0	0	0	0	0	0	0	0	0	0	4	1	355	1	38	23	1,810	0										
2	168	8	63	85	0	0	0	324	0	2	3	0	0	0	0	0	0	0	0	0	0	3	2	327	2	39	24	2,120	0										
3	243	5	79	101	0	0	0	428	0	1	0	0	0	0	0	0	0	0	0	0	0	0	1	428	1	46	27	610	10										
合計	1,787	71	479	1,047	0	0	0	3,384	0	16	40	11	0	0	0	0	0	0	0	0	40	27	315	27	3,424	27	280	28,470	10										

(2) 分析及び前年対比

大広間

	4月	5月	6月	7月	8月	9月	10月	11月	12月	1月	2月	3月	合計
R2年	0	0	34	158	18	0	0	60	93	104	0	0	467
R3年	99	104	107	112	116	0	111	213	289	197	189	229	1,766
増減	99	104	73	-46	98	0	111	153	196	93	189	229	1,299

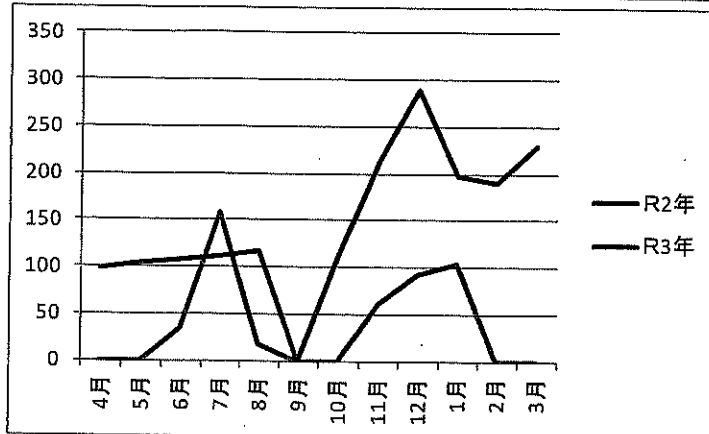

3月までの合計

R2年	467
R3年	1,766
増減	1,299

分析・課題

前年対比278.2%増となった要因は、緊急事態宣言下による臨時休館の日数の違いとカラオケやストレッチ・ヨガ教室の再開によるものと思われる。

松

	4月	5月	6月	7月	8月	9月	10月	11月	12月	1月	2月	3月	合計
R2年	0	0	9	15	8	25	66	40	32	20	0	5	220
R3年	37	36	32	45	33	0	43	39	60	39	41	57	462
増減	37	36	23	30	25	-25	-23	-1	28	19	41	52	242

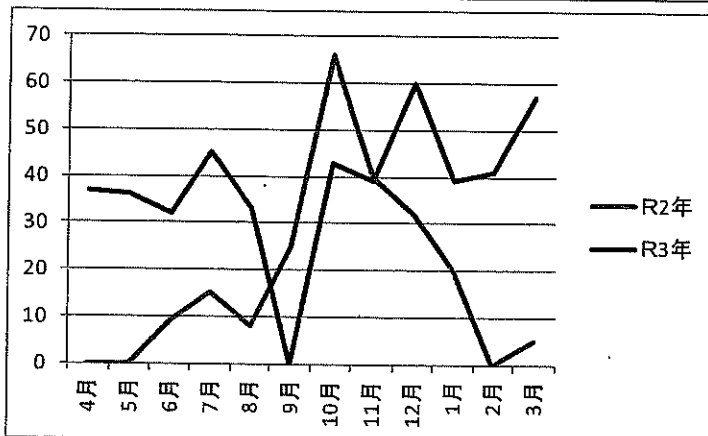

3月までの合計

R2年	220
R3年	462
増減	242

分析・課題

前年対比110.0%増となった要因は、緊急事態宣言下による臨時休館の日数や利用制限の緩和によるもの、さらには感染防止対策の徹底により利用者数の増加が見られた。

竹

	4月	5月	6月	7月	8月	9月	10月	11月	12月	1月	2月	3月	合計
R2年	0	0	6	12	8	25	65	38	29	19	0	5	207
R3年	34	34	27	41	32	0	41	35	56	38	31	59	428
増減	34	34	21	29	24	-25	-24	-3	27	19	31	54	221

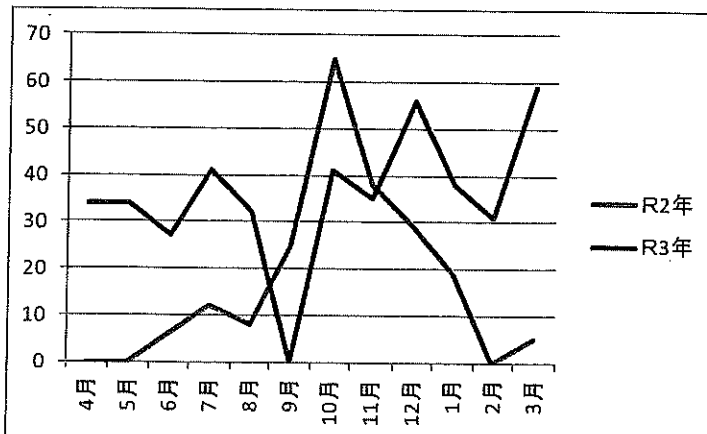

3月までの合計

R2年	207
R3年	428
増減	221

分析・課題

前年対比106.8%増となった要因は、緊急事態宣言下による臨時休館の日数や利用制限の緩和によるもの、さらには感染防止対策の徹底により利用者数の増加が見られた。

梅

	4月	5月	6月	7月	8月	9月	10月	11月	12月	1月	2月	3月	合計
R2年	0	0	3	0	0	0	49	25	17	18	0	4	116
R3年	21	23	18	24	17	0	28	40	39	28	22	18	278
増減	21	23	15	24	17	0	-21	15	22	10	22	14	162

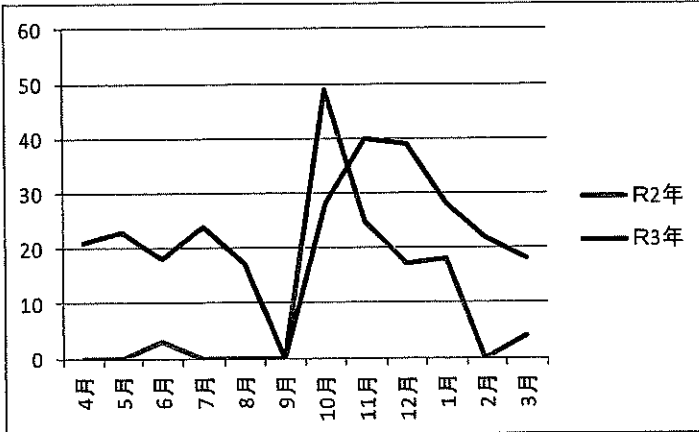

3月までの合計

R2年	116
R3年	278
増減	162

分析・課題

前年対比139.7%増となった要因は、緊急事態宣言下による臨時休館の日数や利用制限の緩和によるもの、さらには感染防止対策の徹底により利用者数の大幅な増加が見られた。

食堂

	4月	5月	6月	7月	8月	9月	10月	11月	12月	1月	2月	3月	合計
R2年	0	0	4	30	18	28	49	40	32	12	0	4	217
R3年	46	32	45	48	28	0	55	44	53	54	46	66	517
増減	46	32	41	18	10	-28	6	4	21	42	46	62	300

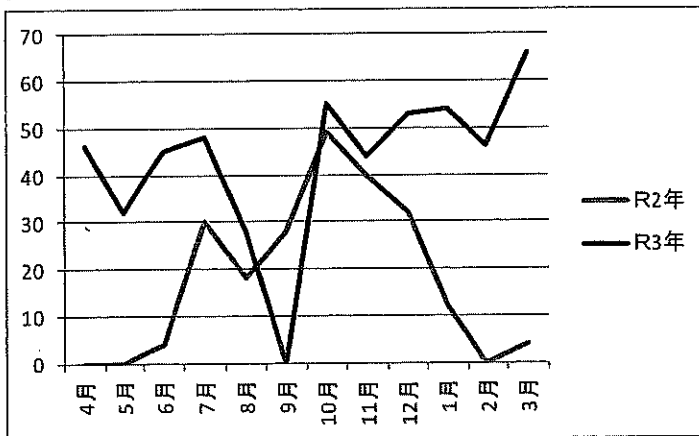

3月までの合計

R2年	217
R3年	517
増減	300

分析・課題

前年対比138.2%増となった要因は、緊急事態宣言下による臨時休館の日数や利用制限の緩和によるもの、さらには感染防止対策の徹底により利用者数の増加が見られた。

総利用者

	4月	5月	6月	7月	8月	9月	10月	11月	12月	1月	2月	3月	合計
R2年	0	0	56	215	52	78	229	203	203	173	0	18	1,227
R3年	237	229	229	270	226	0	278	371	497	356	329	429	3,451
増減	237	229	173	55	174	-78	49	168	294	183	329	411	2,224

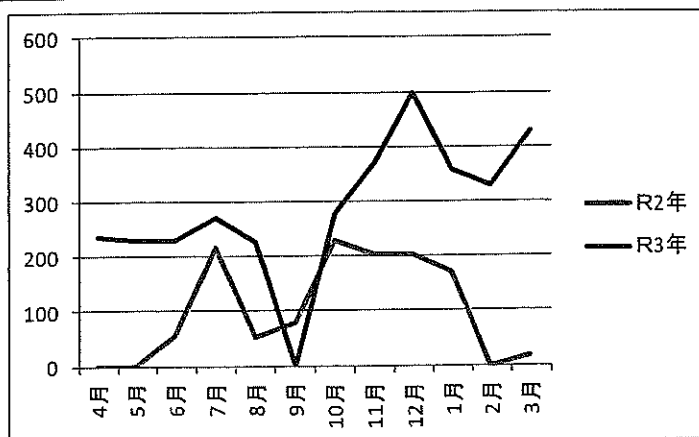

3月までの合計

R2年	1,227
R3年	3,451
増減	2,224

分析・課題

前年対比181.3%増となった要因は、緊急事態宣言下による臨時休館の日数や利用制限の緩和によるもの、さらにはカラオケやストレッチ・ヨガ教室の再開、感染防止対策の徹底により利用者数の増加が見られた。

(3) 使用料

施設使用料・雑収入内訳表(3年度)

月	使用料収入	雑収入
	使用料	公衆電話
4	910	0
5	2,110	0
6	1,210	0
7	4,240	0
8	1,210	0
9	0	0
10	3,940	0
11	1,810	0
12	8,500	0
1	1,810	0
2	2,120	0
3	610	10
合計	28,470	10

2 収支決算

○令和3年度 四街道市国民保養センター鹿島荘の管理に関する収支決算書

収入の部

科 目	決算額	説 明
指定管理料収入	11,551,023	四街道市との協定書に基づく指定管理料収入
雑収入	86,873	音楽著作権利用の休止に伴う戻入
合 計	11,637,896	

支出の部

科 目	決算額	説 明
施設管理事業費	9,351,958	
人件費支出	2,534,000	✓
賃金支出	4,684,951	✓
消耗品費支出	96,873	✓
燃料費支出	30,500	✓
光熱水料費支出	1,282,272	✓
修繕費支出	19,800	✓
通信運搬費支出	86,956	✓
手数料支出	7,800	✓
保険料支出	58,090	✓
委託費支出	402,380	✓
賃借料支出	75,846	✓
消耗器具備品費支出	72,490	✓
諸経費	2,798,194	
合 計	12,150,152	
収支差額	▲ 512,256	

3 管理状況

(1) 修繕状況

職員の自主点検（日常点検を含む）を適切に実施し、異常箇所の早期発見を心がけ、設備の機能維持に努めました。

空調設備の故障のため、市に要望し、1階ロビー・食堂・事務室に業務用空調機を新設していただきました。

また、大広間の空調設備も故障していましたが、年度内に業務用空調機を新設していただきました。

件名	実施日	金額	内容
手洗トラップ排水修理	1月19日	19,800円	女子トイレ水漏れの為、交換修理

(2) 清掃状況

施設の清掃は主に職員が行い、施設の快適な環境の保持に努めるとともに、清掃経費の削減に努めました。

また、新型コロナウイルス感染症予防対策として、利用前利用後の諸室のアルコール消毒作業を重点に取り組みました。

件名	頻度	内容
職員実施	トイレ清掃	日常清掃（1回/日） 開館前、閉館後に清掃（汚れが目立つ場合には、随時清掃）床はモップブラシによる水掛清掃・便器はブラシを使用し中性洗剤を使用
	建物内床清掃	日常清掃（1回/日） 廊下・各部屋等を掃除機掛けによる清掃、正面玄関は箒による拾い掃き清掃
	建物内床清掃	定期清掃（4回/年） 更衣室木製床・玄関・調理室を除去後、ワックス掛け
	来館者用スリッパ清掃	
	アルコール消毒	定期清掃（1回/月） 来館者用のスリッパ清拭き（現在貸出停止中）
	建物外周	随時 施設裏手の清掃・除草作業を実施
	その他	日常業務 灰皿の処理・茶器の消毒・トイレトーパーの補充・発生したゴミの収集処理・台所清掃・駐車場拾い掃き
	ガラス清掃	定期清掃（6回/年） ガラス面に希釈した薬剤を塗布し汚れを除去後、スクイジーで汚水を取り除き、雑巾等で拭取り（窓枠を含む。）

(3) 保守管理

施設の機能を長期にわたり維持し円滑な運営を達成するため、確実な日常点検及び定期点検による施設の予防保全（プリメンテナンス）に努めました。専門業者による定期点検を適切に実施し利用者の安全確保にとどまらず、建物・機器の日々の変化を実感し、異常箇所の早期発見に努めました。

	件名	検査日・頻度	内容	結果
1	機械警備業務委託	通年	夜間無人時における建物侵入の警戒及び異常事態の早期対応	
2	害虫駆除業務委託	3年6月・8月・ 12月・2月	館内消毒（対象：ノミ・シラミ・ダニ・ゴキブリ等）	
3	空調設備点検業務委託	令和3年5月	大広間とロビーの空調機冷暖房切り替え及び点検	室外機、室内機とも経年劣化が著しく更新工事が必要
4	消防用設備点検業務委託	令和3年9月、3月	消防法に基づく外観・機能点検	異常なし

(4) 利用者推移

四街道市国民保養センター鹿島荘利用者推移

年度	利用者数(人)
平成15年度	12,332
平成16年度	12,760
平成17年度	12,839
平成18年度	13,617
平成19年度	14,127
平成20年度	15,223
平成21年度	17,508
平成22年度	16,613
平成23年度	13,116
平成24年度	16,925
平成25年度	16,965
平成26年度	18,047
平成27年度	18,599
平成28年度	18,564
平成29年度	15,423
平成30年度	11,613
令和元年度	9,829
令和2年度	1,221
令和3年度	3,451

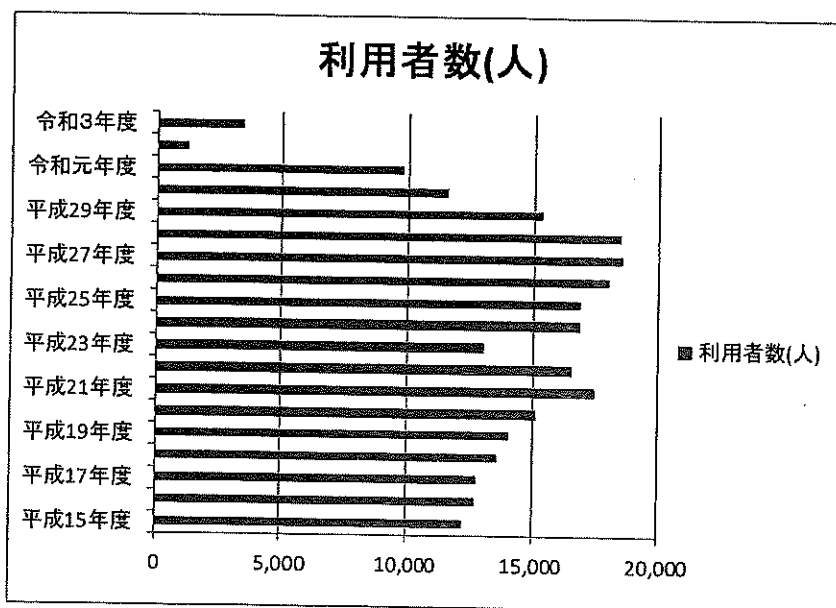

※3年度は前期分(9月)までの集計

※利用状況

・自主事業の実施。「ストレッチ・ヨガ教室」

25年度は、28日間の7教室開催、延べ参加者 762名

26年度は、28日間の7教室開催、延べ参加者 759名

27年度は、28日間の7教室開催、延べ参加者 735名

28年度は、36日間の9教室開催、延べ参加者 970名

29年度は、40日間の11教室開催、延べ参加者1,159名

30年度は、43日間の11教室開催、延べ参加者 1,270名

元年度は、39日間の10教室開催、延べ参加者 1,164名 (台風による1日中止、新型コロナウイルス感染拡大防止のため3月教室中止)

2年度は、16日間の3教室開催、延べ参加者 253名 (新型コロナウイルス感染拡大防止のため11、12、1月教室以外中止)

3年度は、58日間の11教室開催、延べ参加者 1,156名 (新型コロナウイルス感染拡大防止のため9月教室中止)

4 スポーツ事業

(1) ストレッチ・ヨガ教室参加状況

事業名	ストレッチ・ヨガ教室
概要	市民の健康増進に資することを目的としてヨガとストレッチを組み合わせた健康体操教室を開催。
場所	四街道市国民保養センター鹿島荘(大広間)
対象者	健康上問題のない方。(18歳以上の方で、高校生を除く)
内容	新型コロナウイルス感染症予防対策の為、当初の募集人数・開催回数を変更して開催しました。 (4～11月は、1教室の人数35名を20名、月4日1コース開催を6日3コースに変更) 12月より1コース35名で4日/月、1月より1コース30名で4日/月で実施 日時 下表のとおり
参加費	4～11月は1,000円(1コース2日間)、一人2コースまで 12月から、1コース2,000円

令和3年度 ストレッチ・ヨガ教室 開催状況

No.	教室名	開催期日	開催日数	時間	定員	申込人数	申込率	有料者数	有料者率	参加延べ人数	うち有料者延べ数	出席率
1	4月教室	6・8・15・20・22・29	6	10:00～11:30	60名	54名	90%	1	2%	99	1	92%
2	5月教室	4・7・13・18・20・27	6	10:00～11:30	60名	57名	95%	3	5%	104	5	91%
3	6月教室	1・4・10・15・17・24	6	10:00～11:30	60名	58名	97%	1	2%	107	2	92%
4	7月教室	2・6・8・15・20・22	6	10:00～11:30	60名	60名	100%	3	5%	107	5	89%
5	8月教室	3・6・12・17・19・26	6	10:00～11:30	60名	58名	97%	1	2%	103	2	89%
6	9月教室	※中止	0		0名	0名	0%	0	0%	0	0	
7	10月教室	5・8・14・19・21・23	6	10:00～11:30	60名	58名	97%	2	3%	106	4	91%
8	11月教室	2・5・11・16・18・25	6	10:00～11:30	60名	56名	93%	2	4%	104	4	93%
9	12月教室	3・9・16・23	4	10:00～11:30	35名	35名	100%	2	6%	129	8	92%
10	1月教室	7・13・20・27	4	10:00～11:30	30名	30名	100%	1	3%	95	4	79%
11	2月教室	4・10・17・24	4	10:00～11:30	30名	30名	100%	1	3%	96	3	80%
12	3月教室	4・10・17・24	4	10:00～11:30	30名	30名	100%	0	0%	106	0	88%
	合計		58		545名	526名	97%	17	3%	1,156	38	

60名定員とは、(20名×2日間)×3コース

(2) ストレッチ・ヨガ教室収支

収入の部

事業収入	
スポーツ事業費収入	
参加料収入	651,000円
収入計	651,000円

支出の部

事業支出	
スポーツ事業費支出	
諸謝金(講師謝礼)	427,460円
消耗品費	2,840円
保険料	76,940円
賃借料	11,400円
支出計	518,640円

収支差額

収入	651,000円
支出	518,640円
差額計	132,360円

5 物品販売事業

(1) 自販機収支

収入の部

自動販売機販売手数料収入	
手数料収入	14,444円
収入計	14,444円

支出の部

物品販売事業支出	
賃借料支出	3,450円
支出計	3,450円

収支差額

収入	14,444円
支出	3,450円
差額計	10,994円

6 その他

(1) サービスの向上への取り組み

内 容	バス運行申込受付を実施。
状 況	バスの運行については、変更等が多く発生し、搭乗時の人数変更等の状況把握。
結 果	利用一ヶ月前に再度確認をし、漏れ等の発生防止に努めています。

(2) 経費の縮減

内 容	空調機の稼働を時間調整し、電気量負担の軽減を実施中。
状 況	主な電気使用量は空調機の稼働が占めているので、適切に稼働させています。
結 果	照明器具の点灯は、勤務者が実施し、節減の一環と位置付けています。

(3) 危機管理

内 容	熱中症対策として、水分補給を促し、ロビーにおいて白湯を用意しています。 また、経口補水液を常備しています。
状 況	施設利用者が熱中症にならない対策として周知。
結 果	発症者はありませんでした。

(4) 新型コロナウイルス対策

内 容	随時の消毒を実施。また、利用者にはチェックシートの提出をお願いしています。
状 況	国、県、四街道市の指導、指示に従って感染拡大防止に努めています。
結 果	感染の報告はありませんでした。

令和3年度

四街道市国民保養センター-鹿島荘

事業報告書

自 令和 3年 4月 1日
至 令和 3年 9月30日

公益財団法人四街道市地域振興財団

目 次

1 利用状況		
	(1) 利用状況報告	P-1
	(2) 分析及び対年比	P-2～P-3
	(3) 使用料	P-4
2 収支決算		P-5
3 管理状況		
	(1) 修繕状況	P-6
	(2) 清掃状況	P-6
	(3) 保守管理	P-7
	(4) 利用者推移	P-8
4 スポーツ事業		
	(1) ストレッチ・ヨガ教室参加状況	P-9
	(2) ストレッチ・ヨガ教室収支	P-10
5 物品販売事業		
	(1) 自販機収支	P-10
6 その他		
	(1) サービスの向上への取組	P-11
	(2) 経費の縮減	P-11
	(3) 危機管理	P-11
	(4) 新型コロナウイルス対策	P-11

1 利用状況
 (1) 利用状況報告

令和3年度四街道市国民保養センター鹿島荘年間利用状況表

月	無料者(人)						有料者(人)						団体数	開館日数	使用料収入		雑収入						
	大人			小人			大人			小人					市内	市外		使用料	公衆電話				
	男性	女性	教室	男性	女性	教室	男性	女性	市外	市外	市外	市外								市外	市外		
															市内	市内		市内	市内			市内	市内
4	122	7	15	91	0	0	235	0	1	1	0	0	0	0	0	0	0	910	0				
5	112	8	12	91	0	0	223	0	1	5	0	0	0	0	0	0	0	2,110	0				
6	109	7	12	98	0	0	226	0	1	2	0	0	0	0	0	0	0	1,210	0				
7	146	6	12	96	0	0	260	0	2	6	2	0	0	0	0	0	0	4,240	0				
8	110	3	12	98	0	0	223	0	1	2	0	0	0	0	0	0	0	1,210	0				
9	0	0	0	0	0	0	0	0	0	0	0	0	0	0	0	0	0	0	0				
10																							
11																							
12																							
1																							
2																							
3																							
合計	599	31	63	474	0	0	1,167	0	6	16	2	0	0	0	0	0	0	1,183	8	85	131	9,680	0

(2) 分析及び前年対比

大広間

	4月	5月	6月	7月	8月	9月	10月	11月	12月	1月	2月	3月	合計
R2年	0	0	34	158	18	0	0	60	93	104	0	0	467
R3年	99	104	107	112	116	0							538
増減	99	104	73	-46	98	0							71

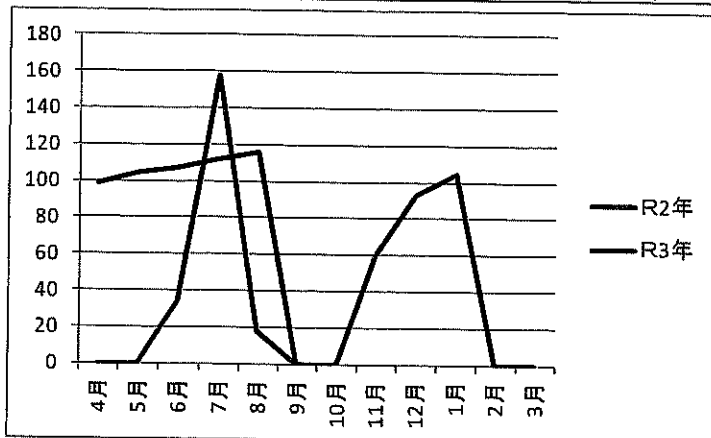

9月までの合計

H2年	210
H3年	538
増減	328

分析・課題

前年対比156.2%増となった要因は、緊急事態宣言下による臨時休館の日数の違いとストレッチ・ヨガ教室の再開によるものと思われる。

松

	4月	5月	6月	7月	8月	9月	10月	11月	12月	1月	2月	3月	合計
R2年	0	0	9	15	8	25	66	40	32	20	0	5	220
R3年	37	36	32	45	33	0						5	183
増減	37	36	23	30	25	-25							

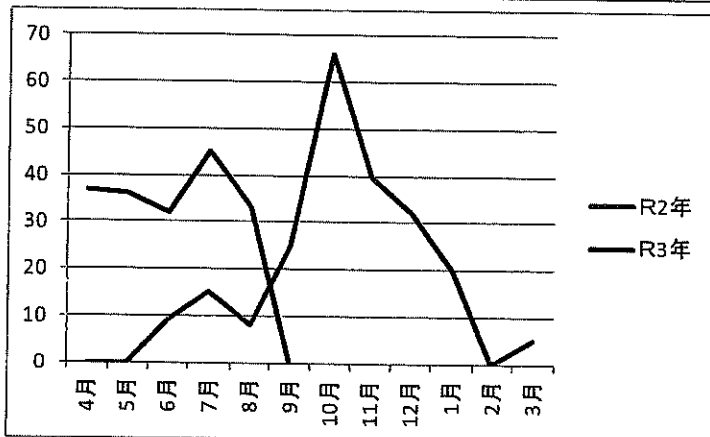

9月までの合計

H2年	57
H3年	183
増減	126

分析・課題

前年対比221.1%増となった要因は、緊急事態宣言下による臨時休館の日数や利用制限の緩和によるもの、さらには感染防止対策の徹底により利用者数の増加が見られた。

竹

	4月	5月	6月	7月	8月	9月	10月	11月	12月	1月	2月	3月	合計
R2年	0	0	6	12	8	25	65	38	29	19	0	5	207
R3年	34	34	27	41	32	0							168
増減	34	34	21	29	24	-25							

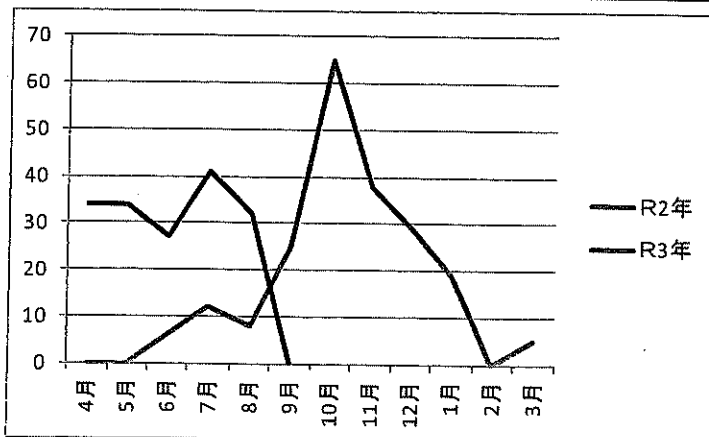

9月までの合計

H2年	51
H3年	168
増減	117

分析・課題

前年対比229.4%増となった要因は、緊急事態宣言下による臨時休館の日数や利用制限の緩和によるもの、さらには感染防止対策の徹底により利用者数の増加が見られた。

梅

	4月	5月	6月	7月	8月	9月	10月	11月	12月	1月	2月	3月	合計
R2年	0	0	3	0	0	0	49	25	17	18	0	4	116
R3年	21	23	18	24	17	0							103
増減	21	23	15	24	17	0							

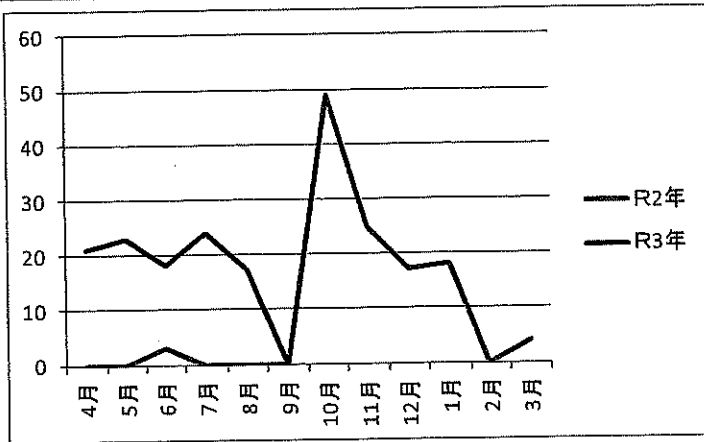

9月までの合計

H2年	3
H3年	103
増減	100

分析・課題

前年対比3333.3%増となった要因は、緊急事態宣言下による臨時休館の日数や利用制限の緩和によるもの、さらには感染防止対策の徹底により利用者数の大幅な増加が見られた。

食堂

	4月	5月	6月	7月	8月	9月	10月	11月	12月	1月	2月	3月	合計
R2年	0	0	4	30	18	28	49	40	32	12	0	4	217
R3年	46	32	45	48	28	0							199
増減	46	32	41	18	10	-28							

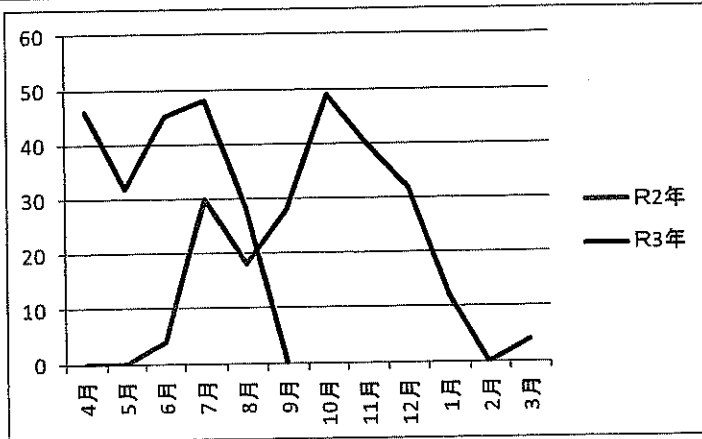

9月までの合計

H2年	80
H3年	199
増減	119

分析・課題

前年対比148.8%増となった要因は、緊急事態宣言下による臨時休館の日数や利用制限の緩和によるもの、さらには感染防止対策の徹底により利用者数の増加が見られた。

総利用者

	4月	5月	6月	7月	8月	9月	10月	11月	12月	1月	2月	3月	合計
R2年	0	0	56	215	52	78	229	203	203	173	0	18	1,227
R3年	237	229	229	270	226	0							1,191
増減	237	229	173	55	174	-78							

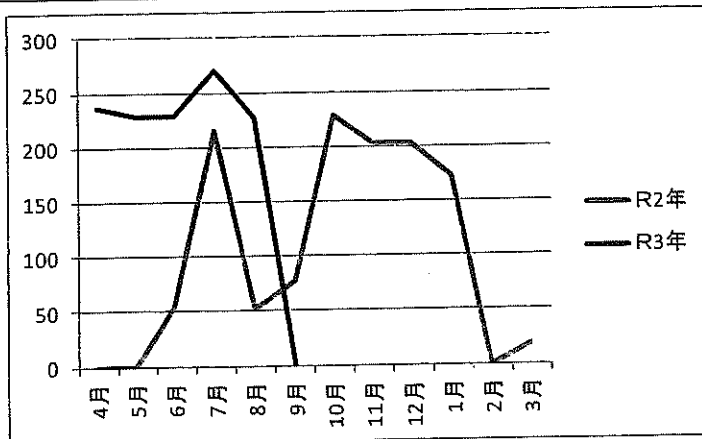

9月までの合計

H2年	401
H3年	1,191
増減	790

分析・課題

前年対比197%増となった要因は、緊急事態宣言下による臨時休館の日数や利用制限の緩和によるもの、さらにはストレッチ・ヨガ教室の再開、感染防止対策の徹底により利用者数の増加が見られた。

(3) 使用料

施設使用料・雑収入内訳表(3年度)

(単位:円)

	施設使用料	公衆電話 使用料
4 月	910	0
5 月	2,110	0
6 月	1,210	0
7 月	4,240	0
8 月	1,210	0
9 月	0	0
10 月		
11 月		
12 月		
1 月		
2 月		
3 月		
合 計	9,680	0

2 収支決算

○令和3年度(前期) 四街道市保養センターの管理に関する収支決算書

収入の部

科 目	指定管理 決算額	説 明
指定管理料収入	5,923,704	四街道市との協定書に基づく指定管理料収入
精算額	▲ 686,681	四街道市との協定書に基づく指定管理料収入
合 計	5,237,023	

支出の部

科 目	指定管理 決算額	説 明
指定管理事業費支出	4,412,012	
人件費支出	1,198,077	給料手当支出・福利厚生費支出・退職給付支出
賃金支出	2,353,951	臨時職員
消耗品費支出	39,769	施設管理用消耗品
光熱水料費支出	538,027	施設用
修繕費支出	0	施設等の修理
通信運搬費支出	43,072	電話料金他
手数料支出	4,200	ごみ処理手数料他
保険料支出	58,090	指定管理者賠償責任保険料
委託費支出	163,350	各設備保守点検委託他
賃借料支出	13,476	著作権使用料他
諸経費	825,011	管理費按分額
合 計	5,237,023	

収支差額	0	
------	---	--

3 管理状況

(1) 修繕状況

9月末までに修繕箇所はありませんでした。

職員の自主点検（日常点検を含む）を適切に実施し、異常箇所の早期発見を心がけ、設備の機能維持に努めました。

空調設備の故障のため、市に要望し、1階ロビー・食堂・事務室に業務用空調機を新設していただきました。

現在、大広間の空調設備も故障していますが、1月中旬～下旬に同じく市発注で交換修繕を予定しています。

(2) 清掃状況

施設の清掃は主に職員が行い、施設の快適な環境の保持に努めるとともに、清掃経費の削減に努めました。

また、新型ウイルス感染症予防対策として、利用前利用後の諸室のアルコール消毒作業を重点に取り組みました。

	件名	頻度	内容
職員実施	トイレ清掃	日常清掃(1回/日)	開館前、閉館後に清掃（汚れが目立つ場合には、随時清掃）床はモップブラシによる水掛清掃・便器はブラシを使用し中性洗剤を使用
	建物内床清掃	日常清掃(1回/日)	廊下・各部屋等を掃除機掛けによる清掃、正面玄関は箒による拾い掃き清掃
	建物内床清掃 来館者用スリッパ 清掃	定期清掃(4回/年)	更衣室木製床・玄関・調理室を除去後、ワックス掛け
	アルコール消毒	定期清掃(1回/月)	来館者用のスリッパ清拭き（現在貸出停止中）
	建物外周	随時	施設裏手の清掃・除草作業を実施
	その他	日常業務	灰皿の処理・茶器の消毒・トイレトーパーの補充・発生したゴミの収集処理・台所清掃・駐車場拾い掃き
	ガラス清掃	定期清掃(6回/年)	ガラス面に希釈した薬剤を塗布し汚れを除去後、スクイジーで汚水を取り除き、雑巾等で拭取り（窓枠を含む。）

(3) 保守管理

施設の機能を長期にわたり維持し円滑な運営を達成するため、確実な日常点検及び定期点検による施設の予防保全（プリメンテナンス）に努めました。専門業者による定期点検を適切に実施し利用者の安全確保にとどまらず、建物・機器の日々の変化を実感し、異常箇所の早期発見に努めました。

	件名	検査日・頻度	内容	結果
1	機械警備業務委託	通年	夜間無人時における建物侵入の警戒及び異常事態の早期対応	
2	害虫駆除業務委託	令和3年6月・8月	館内消毒（対象：ノミ・シラミ・ダニ・ゴキブリ等）	
3	空調設備点検業務委託	令和3年5月	大広間とロビーの空調機冷暖房切り替え及び点検	室外機、室内機とも経年劣化が著しく更新工事が必要
4	消防用設備点検業務委託	令和3年9月	消防法に基づく外観・機能点検	異常なし

(4) 利用者推移

四街道市国民保養センター鹿島荘利用者推移

年度	利用者数(人)
平成15年度	12,332
平成16年度	12,760
平成17年度	12,839
平成18年度	13,617
平成19年度	14,127
平成20年度	15,223
平成21年度	17,508
平成22年度	16,613
平成23年度	13,116
平成24年度	16,925
平成25年度	16,965
平成26年度	18,047
平成27年度	18,599
平成28年度	18,564
平成29年度	15,423
平成30年度	11,613
令和元年度	9,829
令和2年度	1,227
令和3年度	1,191

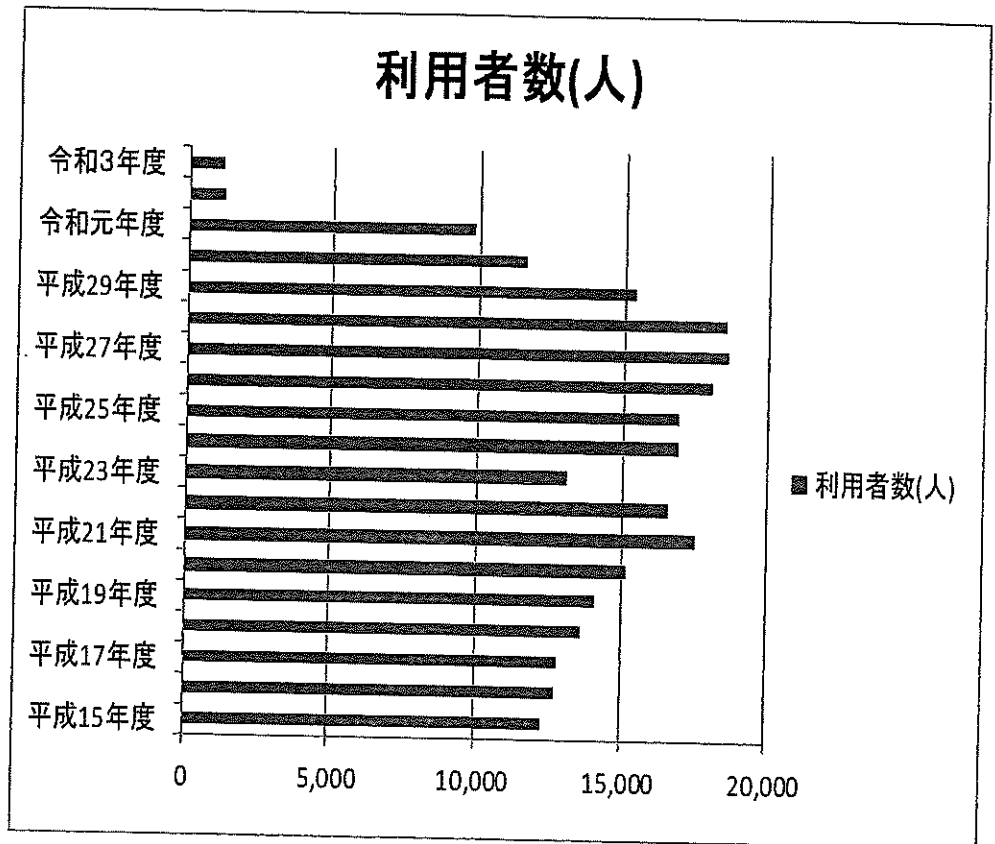

※3年度は9月までの集計

※利用状況

・自主事業の実施。「ストレッチ・ヨガ教室」

25年度は、28日間の7教室開催、延べ参加者 762名

26年度は、28日間の7教室開催、延べ参加者 759名

27年度は、28日間の7教室開催、延べ参加者 735名

28年度は、36日間の9教室開催、延べ参加者 970名

29年度は、40日間の11教室開催、延べ参加者1,159名

30年度は、43日間の11教室開催、延べ参加者 1,270名

元年度は、39日間の10教室開催、延べ参加者1,164名(台風による1日中止、新型コロナウイルス感染拡大防止のため3月教室中止)

2年度は、16日間の3教室開催、延べ参加者253名(新型コロナウイルス感染拡大防止のため11、12、1月教室以外中止)

3年度は、30日間の5教室開催、延べ参加者500名(新型コロナウイルス感染拡大防止のため9月教室中止)

4 スポーツ事業

(1) ストレッチ・ヨガ教室参加状況

事業名	ストレッチ・ヨガ教室
概要	市民の健康増進に資することを目的としてヨガとストレッチを組み合わせた健康体操教室を開催。
場所	四街道市国民保養センター鹿島荘(大広間)
対象者	健康上問題のない方。(18歳以上の方で、高校生を除く)
内容	新型コロナウイルス感染症予防対策の為、当初の募集人数・開催回数を変更して開催しました。 (1教室の人数35名を20名、月4日1コース開催を6日3コースに変更) 日時 下表のとおり
参加費	1,000円(1コース2日間)、一人2コースまで

令和3年度 ストレッチ・ヨガ教室 開催状況

No.	教室名	開催期日	開催日数	時間	定員	申込人数	申込率	有料者数	有料者率	参加延べ人数	うち有料者延べ数	出席率
1	4月教室	6・8・15・20・22・29	6	10:00~11:30	60名	54名	90%	2	4%	89	1	82%
2	5月教室	4・7・13・18・20・27	6	10:00~11:30	60名	57名	95%	4	7%	94	4	82%
3	6月教室	1・4・10・15・17・24	6	10:00~11:30	60名	58名	97%	2	3%	107	2	92%
4	7月教室	2・6・8・15・20・22	6	10:00~11:30	60名	60名	100%	6	10%	107	5	89%
5	8月教室	3・6・12・17・19・26	6	10:00~11:30	60名	58名	97%	2	3%	103	2	89%
6	9月教室	※中止	0	10:00~11:30	0名	0名	0%	0	0%	0	0	0%
	合計		30		300名	287名	96%	16	6%	500	14	

※定員数はコース全体を合わせたもの

参加料内訳

(単位:円)

4月	5月	6月	7月	8月	9月	合計
54,000	57,000	58,000	60,000	58,000	0	287,000
54名	57名	58名	60名	58名	0名	287名

(2) ストレッチ・ヨガ教室収支

収入の部

事業収入	
スポーツ事業費収入	
参加料収入	287,000円
収入計	287,000円

支出の部

事業支出	
スポーツ事業費支出	
諸謝金(講師謝礼)	221,100円
消耗品費	2,840円
保険料	0円
賃借料	4,500円
支出計	228,440円

収支差額

収入	287,000円
支出	228,440円
差額計	58,560円

5 物品販売事業

(1) 自販機収支

収入の部

自動販売機販売手数料収入	
手数料収入	5,186円
収入計	5,186円

支出の部

物品販売事業支出	
賃借料支出	3,450円
支出計	3,450円

収支差額

収入	5,186円
支出	3,450円
差額計	1,736円

6 その他

(1) サービスの向上への取組

内 容	バス運行申込受付を実施。
状 況	バスの運行については、変更等が多く発生し、搭乗時の人数変更等の状況把握。
結 果	利用一ヶ月前に再度確認をし、漏れ等の発生防止に努めています。

(2) 経費の縮減

内 容	空調機の稼働を時間調整し、電気量負担の軽減を実施中。
状 況	主な電気使用量は空調機の稼働が占めているので、適切に稼働させています。
結 果	照明器具の点灯は、勤務者が実施し、節減の一環と位置付けています。

(3) 危機管理

内 容	熱中症対策として、水分補給を促し、ロビーにおいて白湯を用意しています。 また、経口補水液を常備しています。
状 況	施設利用者が熱中症にならない対策として周知。
結 果	発症者はありませんでした。

(4) 新型コロナウイルス対策

内 容	随時の消毒を実施。また、利用者にはチェックシートの提出をお願いしています。
状 況	国、県、四街道市の指導、指示に従って感染拡大防止に努めています。
結 果	感染の報告はありませんでした。

2 参 考 资 料

令和3年度四街道市国民保養センター鹿島荘モニタリングチェックシート(4月～6月)

確認項目	調査方法	適否	検証・分析等
1 業務体制			
(1) 職員配置			
仕様書に基づき、適切な人員配置が行われているか。	現地・書類	○	適切であると認められる。
(2) 職員研修			
業務に必要な研修・教育が行われているか。	現地・書類	○	水準どおりと認められる。
(3) 安全管理			
危険箇所はないか、また、安全面に配慮しているか。	現地・書類	○	水準どおりと認められる。
(4) 緊急時対応			
災害時等、緊急時を想定した備えはあるか。	現地・書類	○	水準どおりと認められる。
(5) 個人情報保護			
個人情報は適正に管理されているか。	現地・書類	○	個人情報を含む文書は鍵付きの棚に保管するなど、水準どおりと認められる。
(6) 利用の公平性			
利用の公平性が遵守されているか。	現地・書類 アンケート	○	水準どおりと認められる。
2 利用促進			
(1) 利用状況			
利用者数や稼働率は向上しているか。	現地・書類	○	自主事業の再開により、利用者数や稼働率は向上したと認められる。
(2) 接客対応			
担当者のマナーや言葉遣いに問題はないか。	現地・書類 アンケート	○	適切な対応がとられていたと認められる。
(3) 苦情処理			
苦情に対して、迅速かつ誠実に対応しているか。	現地・書類	○	苦情に対して適切な対応がとられていたと認められる。
(4) 経営努力			
サービスの向上に積極的に取り組んでいるか。	現地・書類 アンケート	○	新型コロナウイルス感染症の対策として足踏み式の消毒器を設置するなど、サービスの向上が図られていたと認められる。
3 施設管理			
(1) 保守点検			
仕様書に基づき、施設の保守点検が適切に行われているか。	現地・書類	○	水準どおりと認められる。
(2) 清掃等			
機能・美観が良好な状態に保たれているか。	現地・書類 アンケート	○	定期的な清掃が適切に行われている。
(3) 修繕等			
不良箇所に対して、速やかに修繕等が行われているか。	現地・書類	○	修繕等は適切に行われている。
(4) その他			
上記以外に行うべき管理業務がある場合、履行状況はどうか。	現地・書類	○	水準どおりと認められる。

4 施設運営			
(1) 必須事業			
仕様書に基づき、必須事業や運営業務が適切に実施されているか。	現地・書類アンケート	○	新型コロナウイルス感染症により制限がかかる中、柔軟に対応して運営業務がなされていたと認められる。
(2) 自主事業			
業務計画書に基づき、目的に沿った自主事業が実施されているか。	現地・書類アンケート	○	自主事業は参加人数を制限して実施されていたと認められる。
5 経理状況			
(1) 施設収支状況			
施設の収支状況や帳簿管理に問題はないか。	書類	○	水準どおりと認められる。
(2) 指定管理者経営状況			
指定管理者の経営状況に問題はないか。	書類	○	水準どおりと認められる。
その他報告事項			

《適否欄について》

- 「○」… 協定書等の基準に照らして、その水準どおり、またはその水準を上回る内容である。
- 「△」… 協定書等の基準に照らして、概ね水準どおりである。
- 「×」… 協定書等の基準に照らして、その水準を下回る内容であり、改善すべき課題がある。

令和3年度四街道市国民保養センター鹿島荘モニタリングチェックシート(7月～9月)

確認項目	調査方法	適否	検証・分析等
1 業務体制			
(1) 職員配置			
仕様書に基づき、適切な人員配置が行われているか。	現地・書類	○	適切であると認められる。
(2) 職員研修			
業務に必要な研修・教育が行われているか。	現地・書類	○	水準どおりと認められる。
(3) 安全管理			
危険箇所はないか、また、安全面に配慮しているか。	現地・書類	○	水準どおりと認められる。
(4) 緊急時対応			
災害時等、緊急時を想定した備えはあるか。	現地・書類	○	まん延防止等重点措置が発令され、臨時休館の措置を講じたなど緊急時を想定した対応がとられていたと認められる。
(5) 個人情報保護			
個人情報は適正に管理されているか。	現地・書類	○	個人情報を含む文書は鍵付きの棚に保管するなど、水準どおりと認められる。
(6) 利用の公平性			
利用の公平性が遵守されているか。	現地・書類 アンケート	○	水準どおりと認められる。
2 利用促進			
(1) 利用状況			
利用者数や稼働率は向上しているか。	現地・書類	—	新型コロナウイルス感染症対策として、令和3年9月1日から9月30日まで臨時休館の対応をとった。これは不可抗力に起因するため評価不能とする。
(2) 接客対応			
担当者のマナーや言葉遣いに問題はないか。	現地・書類 アンケート	○	適切な対応がとられていたと認められる。
(3) 苦情処理			
苦情に対して、迅速かつ誠実に対応しているか。	現地・書類	○	苦情に対して適切な対応がとられていたと認められる。
(4) 経営努力			
サービスの向上に積極的に取り組んでいるか。	現地・書類 アンケート	○	新型コロナウイルス感染症の対策として足踏み式の消毒器を設置するなど、サービスの向上が図られていたと認められる。
3 施設管理			
(1) 保守点検			
仕様書に基づき、施設の保守点検が適切に行われているか。	現地・書類	○	水準どおりと認められる。
(2) 清掃等			
機能・美観が良好な状態に保たれているか。	現地・書類 アンケート	○	定期的な清掃が適切に行われている。
(3) 修繕等			
不良箇所に対して、速やかに修繕等が行われているか。	現地・書類	○	修繕等は適切に行われている。
(4) その他			
上記以外に行うべき管理業務がある場合、履行状況はどうか。	現地・書類	○	水準どおりと認められる。

4 施設運営			
(1) 必須事業			
仕様書に基づき、必須事業や運営業務が適切に実施されているか。	現地・書類 アンケート	○	新型コロナウイルス感染症により制限がかかる中、柔軟に対応して運営業務がなされていたと認められる。
(2) 自主事業			
業務計画書に基づき、目的に沿った自主事業が実施されているか。	現地・書類 アンケート	○	自主事業は参加人数を制限して実施されていたと認められる。
5 経理状況			
(1) 施設収支状況			
施設の収支状況や帳簿管理に問題はないか。	書類	○	水準どおりと認められる。
(2) 指定管理者経営状況			
指定管理者の経営状況に問題はないか。	書類	○	水準どおりと認められる。
その他報告事項			
新型コロナウイルス感染症の感染拡大防止のため、令和3年9月1日から9月30日まで臨時休館の対応をとった。			

《適否欄について》

「○」… 協定書等の基準に照らして、その水準どおり、またはその水準を上回る内容である。

「△」… 協定書等の基準に照らして、概ね水準どおりである。

「×」… 協定書等の基準に照らして、その水準を下回る内容であり、改善すべき課題がある。

令和3年度四街道市国民保養センター鹿島荘モニタリングチェックシート(1月～3月)

確認項目	調査方法	適否	検証・分析等
1 業務体制			
(1) 職員配置			
仕様書に基づき、適切な人員配置が行われているか。	現地・書類	○	適切であると認められる。
(2) 職員研修			
業務に必要な研修・教育が行われているか。	現地・書類	○	水準どおりと認められる。
(3) 安全管理			
危険箇所はないか、また、安全面に配慮しているか。	現地・書類	○	水準どおりと認められる。
(4) 緊急時対応			
災害時等、緊急時を想定した備えはあるか。	現地・書類	○	水準どおりと認められる。
(5) 個人情報保護			
個人情報は適正に管理されているか。	現地・書類	○	個人情報を含む文書は鍵付きの棚に保管するなど、水準どおりと認められる。
(6) 利用の公平性			
利用の公平性が遵守されているか。	現地・書類 アンケート	○	水準どおりと認められる。
2 利用促進			
(1) 利用状況			
利用者数や稼働率は向上しているか。	現地・書類	○	自主事業の再開により、利用者数や稼働率は向上したと認められる。
(2) 接客対応			
担当者のマナーや言葉遣いに問題はないか。	現地・書類 アンケート	○	適切な対応がとられていたと認められる。
(3) 苦情処理			
苦情に対して、迅速かつ誠実に対応しているか。	現地・書類	○	苦情に対して適切な対応がとられていたと認められる。
(4) 経営努力			
サービスの向上に積極的に取り組んでいるか。	現地・書類 アンケート	○	新型コロナウイルス感染症の対策として足踏み式の消毒器を設置するなど、サービスの向上が図られていたと認められる。
3 施設管理			
(1) 保守点検			
仕様書に基づき、施設の保守点検が適切に行われているか。	現地・書類	○	水準どおりと認められる。
(2) 清掃等			
機能・美観が良好な状態に保たれているか。	現地・書類 アンケート	○	定期的な清掃が適切に行われている。
(3) 修繕等			
不良箇所に対して、速やかに修繕等が行われているか。	現地・書類	○	修繕等は適切に行われている。
(4) その他			
上記以外に行うべき管理業務がある場合、履行状況はどうか。	現地・書類	○	水準どおりと認められる。

4 施設運営			
(1) 必須事業			
仕様書に基づき、必須事業や運営業務が適切に実施されているか。	現地・書類アンケート	○	新型コロナウイルス感染症により制限がかかる中、柔軟に対応して運営業務がなされていたと認められる。
(2) 自主事業			
業務計画書に基づき、目的に沿った自主事業が実施されているか。	現地・書類アンケート	○	自主事業は参加人数を制限して実施されていたと認められる。
5 経理状況			
(1) 施設収支状況			
施設の収支状況や帳簿管理に問題はないか。	書類	○	水準どおりと認められる。
(2) 指定管理者経営状況			
指定管理者の経営状況に問題はないか。	書類	○	水準どおりと認められる。
その他報告事項			

《適否欄について》

「○」… 協定書等の基準に照らして、その水準どおり、またはその水準を上回る内容である。

「△」… 協定書等の基準に照らして、概ね水準どおりである。

「×」… 協定書等の基準に照らして、その水準を下回る内容であり、改善すべき課題がある。

令和3年度

四街道市国民保養センター鹿島荘
業務計画書

公益財団法人四街道市地域振興財団

- 1 基本方針 . . . (1)
- 2 重点取組事項 . . . (1)
- 3 施設の運営及び管理業務に関する基本的な考え方 . . . (2) ~ (3)
- 4 経費の縮減に関する基本的な考え方 . . . (4)
- 5 収支予算 . . . (4)

1 基本方針

昨年度、四街道市より当施設の令和3年10月1日から令和6年9月30日を新たな指定管理期間とする指定管理者の指定を受け、令和3年度以降も引き続いて施設の管理運営に当たらせていただくこととなりました。

これまでの管理経験を十分に活かし、設備等の万全な機能維持を図りながら、より多くの市民の皆さまに利用される機会を創出すべく、安心・安全・快適な施設づくりに努めてまいります。

(1) 施設の役割及び設置目的に即した事業実施

当施設の設置目的「市は、保健向上とレクリエーション活動の健全な育成を図り、もって福祉の増進に資するため、鹿島荘を設置する」を十分に理解し、設置目的に即した事業を実施し、市民の福祉の増進及び心身の健全な育成を図ってまいります。

(2) 市との適切なパートナーシップの確立

当財団は、指定管理者制度の効果を最大限発揮できるような市との適切なパートナーシップを構築し、信頼関係のもと連携して市民が安全に安心して、そして施設を快適に利用できる環境の創出に努めます。

2 重点取組事項

(1) 新型コロナウイルス感染症拡大防止対策に十分配慮した施設運営

新型コロナウイルス感染症拡大防止対策のため、ご利用に際しては、一部の活動内容や利用人数に制限を設けて貸出しを行ってまいりました。

開館前には諸室の消毒清掃を職員にて徹底して実施します。玄関受付・2階和室入口への手指用消毒液の常設、また、団体利用者への施設及び備品用消毒液や拭き取り用布巾の貸出し等、今後も利用者の安全・安心を最優先にしたサービスは、継続して行ってまいります。

利用者に対しては館内でのマスク着用の徹底や飲食の禁止等のルール事項にご理解とご協力をいただきながら、利用者の安全確保を最優先とした管理運営を実施してまいります。

(2) ストレッチ・ヨガ教室の開催

「ストレッチ・ヨガ教室」は、財団の自主事業として通年で開催しており、学生からご年配までの幅広い年代層の方々に、大変ご好評をいただいている教室です。

気軽に参加できる健康教室としてリピーターも多く、年間1,270人（平成30年度実績）の参加をいただいています。

市民の皆さまの健康づくりの一助となるよう、今後も事業を継続してまいります。

3 施設の運営及び管理業務に関する基本的な考え方

当施設の管理運営を行うにあたっては、地方自治法、労働基準法、四街道市公の施設に係る指定管理者の指定の手續等に関する条例及び同施行規則、四街道市国民保養センター鹿島荘の設置及び管理に関する条例及び同施行規則、四街道市個人情報保護条例及び同施行規則、四街道市情報公開条例及び同施行規則、四街道市使用料条例、四街道市行政手續条例、消防法その他建築物の管理に関して必要な条例、四街道市暴力団排除条例、その他関係法令を遵守し、効果的かつ効率的な管理運営に努めてまいります。

(1) 職員で行う清掃その他の施設維持管理業務

維持管理項目	頻 度	内 容
トイレ点検・清掃	日常清掃（1回/日） ※利用状況に応じて適宜	トイレ清掃は、開館前または閉館後に実施 床は、モップ水掛清掃 便器は、洗剤を使用しブラシ洗浄
	清掃チェックシートに基づく点検（3回/日）	トイレ点検は、床・便器の汚れや洗面台・鏡の点検、ハンドソープ・トイレットペーパー等の補充 ※点検にて、汚れが発生している場合は随時清掃を実施
建物内清掃	日常清掃（1回/日）	廊下・各部屋は、掃除機を使用して清掃 玄関は、箒による清掃
	定期清掃（4回/年）	調理室・玄関のワックス掛け清掃 エアコンフィルター清掃
建物外周清掃	日常清掃（1回/日）	玄関廻り及び駐車場のゴミ拾い・落葉掃き
	適宜（状況に応じて）	低木剪定及び除草作業 簡易的な害虫駆除
ガラス清掃	定期清掃（6回/年）	ガラス清掃用モップに希釈した薬剤を塗布、ガラス窓等の汚れの拭き取り スクイジーにて汚水の除去
新型コロナウイルス感染症予防対策	日常消毒（1回/日） ※利用状況に応じて適宜	アルコール消毒液を玄関及び2階和室入口に常備 主に利用終了後に、使用施設他、ロビーテーブル・ソファ・手すり・ドアノブ・自販機等を拭き取りによる消毒清掃

その他	適宜（必要に応じて）	灰皿及び発生したゴミ処理 茶器の消毒 台所清掃
	定期清掃（1回/月）	スリッパの清拭き
池の清掃	定期清掃（1回/年）	汚泥除去
AED点検	日常点検（1回/日）	バッテリー点検 パッド等消耗品は定期点検（1回/年）

(2) 他業者へ委託する施設維持管理業務

委託業務	頻度	4月	5月	6月	7月	8月	9月	10月	11月	12月	1月	2月	3月
機械警備	通年	○	○	○	○	○	○	○	○	○	○	○	○
消防設備保守点検	2回/年					○						○	
空調機設備点検	2回/年		○						○				
害虫駆除	4回/年			○		○				○		○	
植栽(杉剪定)	隔年			○									

4 経費の縮減に関する基本的な考え方

本業務を含む公共サービスの基本理念を定める公共サービス基本法第3条第1項「安全かつ良質な公共サービスが確実、効率的かつ適正に実施されること」及び四街道市公の施設に係る指定管理者の指定の手續等に関する条例第1条（趣旨）「この条例は、本市が設置する公の施設の効率的な運営により、利用者に対するサービスの向上及びその経費の節減等を図ることを目的として…(以下省略)」をしっかりと認識し、施設の設置目的に基づいて、施設の効用を最大限に活かしながら、これまでの管理経験で得たデータを基に知恵と工夫で更なる経費の縮減に努めます。

とくに令和2年10月からは消費税が10%に引き上げされる等、管理経費が上昇しています。その他でも、最低賃金の改正による人的経費の引き上げや電気料金の更なる上昇も懸念されるところでありますが、施設の安全安心を提供することを最優先とした更なる業務改善による効率化を図り、最小限の人員配置による適切な管理運営を実践してまいります。

機械警備や消防設備等の委託業務については、財団が指定管理者となる他の公の施設を含めた長期複合契約を行い、スケールメリットを十分に活かした管理経費の縮減へつなげてまいります。

5 収支予算

収入の部	5,923,704
指定管理料	5,923,704
保養センター管理事業収入	5,459,704
諸経費(管理費按分額)	464,000
支出の部	5,923,000
管理運営費支出(諸経費)	464,000
消費税分(人件費、賃金、保険料等)	358,000
保養センター管理事業費支出	5,101,000
人件費	1,250,000
経費	3,851,000
3. 賃金支出	2,422,000
9. 消耗品費支出	72,000
13. 光熱水料費支出	989,000
16. 通信運搬費支出	45,000
17. 手数料支出	13,000
18. 保険料	66,000
19. 委託費支出	197,000
20. 賃借料支出	47,000

四街道市指定管理者評価審査資料

(四街道市総合福祉センター及び南部総合福祉センターわろうべの里)

令和4年8月3日(水)

四街道市指定管理者選定評価委員会

(福祉施設等合議体)

指定管理者評価審査資料目次

1	評価審査資料	1
	> 総合福祉センター	
	・ 1－利用状況過年度比較表	3
	・ 2－管理運営事業に係る指定管理者の収支状況過年度比較表	4
	・ 3－指定管理業務の執行状況	6
	> 南部総合福祉センター わろうべの里	
	・ 1－利用状況過年度比較表	1 1
	・ 2－管理運営事業に係る指定管理者の収支状況過年度比較表	1 2
	・ 3－指定管理業務の執行状況	1 6
	・ 事業報告書（写）	
	> 総合福祉センター	2 1
	> 南部総合福祉センター わろうべの里	5 5
2	参考資料	1 0 3
	・ モニタリングチェックシート	
	> 総合福祉センター	1 0 5
	> 南部総合福祉センター わろうべの里	1 1 3
	・ 業務計画書（写）	1 2 1

様式第5号(第11条第1項)

社第165号
令和4年6月17日

四街道市指定管理者選定評価委員会
福祉施設等合議体
会長 石村 満彦 様

四街道市長 鈴木 陽介

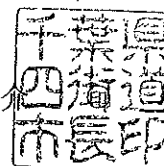

指定管理者評価依頼書

四街道市指定管理者選定評価委員会運営要綱第11条第1項の規定により次のとおり公の施設の指定管理者の評価に係る審査を依頼します。

- 1 公の施設の名称 四街道市総合福祉センター及び
南部総合福祉センターわろうべの里
- 2 指定管理者の名称等
団体の所在 四街道市鹿渡無番地
団体の名称 社会福祉法人 四街道市社会福祉協議会
代表者等の氏名 会長 矢口 廣見
- 3 添付書類 指定管理者評価審査資料
モニタリングチェックシート(令和3年度分)の写し
事業報告書(令和3年度)の写し
業務計画書(令和3年度)の写し
決算書(令和3年度)の写し
- 4 施設所管担当部課名 福祉サービス部社会福祉課

様式第5号(第11条第1項)

子 第 1 3 9 号
令和4年6月17日

四街道市指定管理者選定評価委員会
福祉施設等合議体
会 長 石村 満彦 様

四街道市長 鈴木 陽介

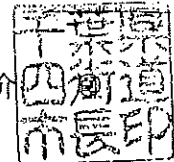

指定管理者評価依頼書

四街道市指定管理者選定評価委員会運営要綱第11条第1項の規定により次のとおり公の施設の指定管理者の評価に係る審査を依頼します。

1 公の施設の名称

四街道市総合福祉センター及び南部総合福祉センターわろうべの里

2 指定管理者の名称等

団体の所在 四街道市鹿渡無番地
団体の名称 社会福祉法人 四街道市社会福祉協議会
代表者等の氏名 会長 矢口 廣見

3 添付書類

指定管理者評価審査資料
モニタリングチェックシート(令和3年度)の写し
事業報告書(令和3年度)の写し
業務計画書(令和3年度)の写し

4 施設所管担当部課名

健康こども部子育て支援課

1 評 価 審 査 資 料

1 令和3年度四街道市総合福祉センター利用状況過年度比較表

■ 利用者数

	28年度	29年度	30年度	1年度	2年度	3年度
4月	7,802人	7,250人	6,957人	6,456人	166人	3,267人
5月	7,721人	7,115人	6,816人	6,639人	0人	3,337人
6月	7,605人	7,400人	5,338人	6,646人	1,355人	3,700人
7月	8,403人	7,609人	5,277人	6,947人	2,949人	3,538人
8月	7,137人	6,903人	6,820人	5,984人	2,584人	2,702人
9月	7,454人	6,750人	6,742人	6,219人	3,089人	0人
10月	6,177人	5,732人	5,678人	5,301人	3,398人	3,392人
11月	6,829人	6,586人	6,249人	6,158人	3,555人	3,354人
12月	6,032人	6,045人	5,750人	5,238人	3,192人	3,410人
1月	6,608人	6,443人	6,236人	6,037人	2,115人	2,921人
2月	6,671人	6,221人	6,020人	5,463人	0人	2,785人
3月	7,387人	7,305人	7,310人	1,458人	947人	3,765人
計	85,826人	81,359人	75,193人	68,546人	23,350人	36,171人
対前年度	-	△ 4,467人	△ 6,166人	△ 6,647人	△ 45,196人	+ 12,821人

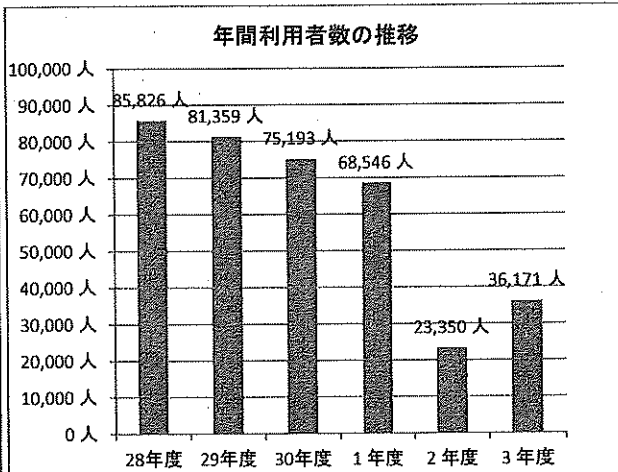

■ 開館日数

	28年度	29年度	30年度	1年度	2年度	3年度
4月	29日	29日	29日	29日	5日	29日
5月	30日	30日	30日	30日	0日	30日
6月	29日	29日	29日	29日	22日	29日
7月	30日	30日	30日	30日	30日	30日
8月	30日	30日	30日	30日	30日	30日
9月	29日	29日	29日	29日	29日	0日
10月	25日	25日	26日	23日	30日	30日
11月	29日	29日	29日	29日	29日	29日
12月	27日	27日	27日	27日	27日	27日
1月	27日	27日	27日	27日	27日	27日
2月	27日	26日	26日	26日	0日	27日
3月	30日	30日	30日	30日	9日	30日
計	342日	341日	342日	339日	238日	318日
対前年度	-	△ 1日	+ 1日	△ 3日	△ 101日	+ 80日

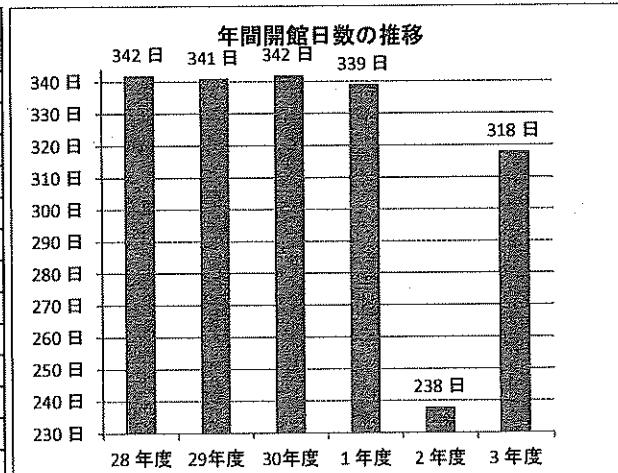

■ 1日当たり平均利用者数

	28年度	29年度	30年度	1年度	2年度	3年度
4月	269.03人	250.00人	239.90人	222.62人	33.20人	112.66人
5月	257.37人	237.17人	227.20人	221.30人	0.00人	111.23人
6月	262.24人	255.17人	184.07人	229.17人	61.59人	127.59人
7月	280.10人	253.63人	175.90人	231.57人	98.30人	117.93人
8月	237.90人	230.10人	227.33人	199.47人	86.13人	90.07人
9月	257.03人	232.76人	232.48人	214.45人	106.52人	0.00人
10月	247.08人	229.28人	218.38人	230.48人	113.27人	113.07人
11月	235.48人	227.10人	215.48人	212.34人	122.59人	115.66人
12月	223.41人	223.89人	212.96人	194.00人	118.22人	126.30人
1月	244.74人	238.63人	230.96人	223.59人	78.33人	108.19人
2月	247.07人	239.27人	231.54人	210.12人	0.00人	103.15人
3月	246.23人	243.50人	243.67人	48.60人	105.22人	125.50人
計	250.95人	238.59人	219.86人	202.20人	98.11人	113.75人
対前年度	-	△ 12.36人	△ 18.73人	△ 17.66人	△ 104.09人	+ 15.64人

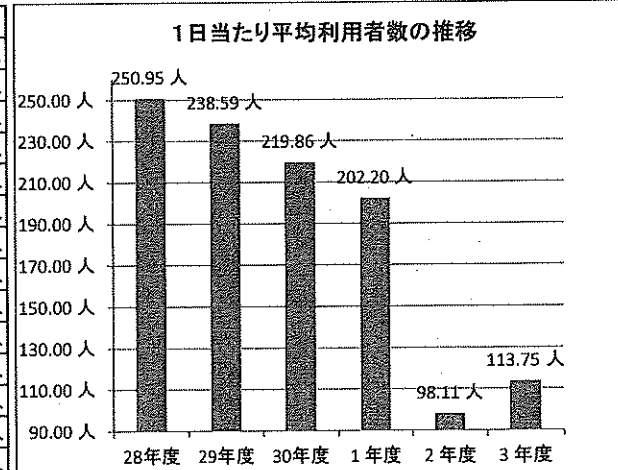

■ 備考 (目標値や過年度との比較を行う上で、特別に考慮すべき事項がある場合は、下欄に記入すること。)

新型コロナウイルス感染症対策として、下記の対応となりました。
 令和3年8月2日(月)～8月31日(火) 20時閉館
 令和3年9月1日(水)～9月30日(木) 30日間の臨時休館

1 令和3年度四街道市南部総合福祉センターわろうべの里利用状況過年度比較表

■ 利用者数

	28年度	29年度	30年度	1年度	2年度	3年度
4月	13,009人	13,251人	12,905人	11,889人	478人	4,755人
5月	11,947人	12,619人	12,788人	12,133人	0人	5,133人
6月	13,033人	13,535人	13,743人	12,273人	1,364人	5,427人
7月	16,262人	17,309人	15,888人	15,167人	6,092人	6,284人
8月	16,248人	16,020人	15,185人	14,558人	5,555人	5,132人
9月	13,891人	14,214人	13,968人	11,913人	5,693人	0人
10月	14,053人	13,150人	14,041人	12,181人	7,568人	5,965人
11月	11,327人	10,549人	11,020人	9,737人	6,756人	5,921人
12月	12,135人	12,161人	12,824人	11,715人	7,157人	6,737人
1月	11,736人	10,847人	11,084人	10,857人	3,729人	5,290人
2月	13,250人	12,403人	11,788人	11,268人	0人	4,865人
3月	17,092人	15,860人	16,568人	3,633人	987人	6,188人
計	163,983人	161,918人	161,802人	137,344人	45,379人	61,697人
対前年度	-	△ 2,065人	△ 116人	△ 24,458人	△ 91,965人	+ 16,318人

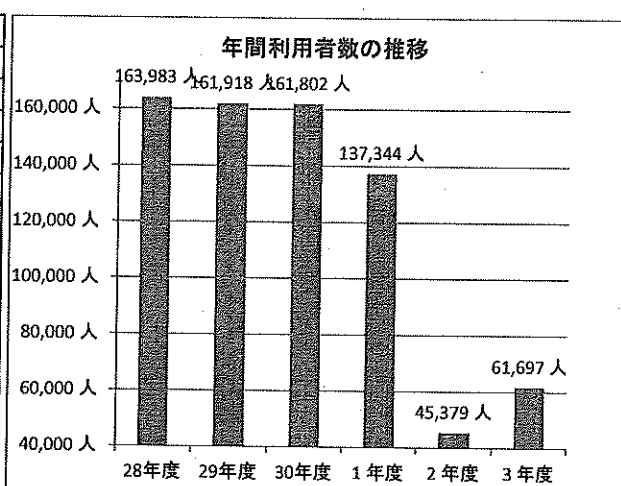

■ 開館日数

	28年度	29年度	30年度	1年度	2年度	3年度
4月	29日	29日	29日	29日	5日	29日
5月	30日	30日	30日	30日	0日	30日
6月	29日	29日	29日	29日	22日	29日
7月	30日	30日	30日	30日	30日	30日
8月	30日	30日	30日	30日	30日	30日
9月	29日	29日	29日	28日	29日	0日
10月	30日	30日	30日	28日	30日	30日
11月	26日	26日	26日	26日	29日	29日
12月	27日	27日	27日	27日	27日	27日
1月	27日	27日	27日	27日	27日	27日
2月	27日	27日	27日	28日	0日	27日
3月	30日	30日	30日	30日	9日	30日
計	344日	344日	344日	342日	238日	318日
対前年度	-	+ 0日	+ 0日	△ 2日	△ 104日	+ 80日

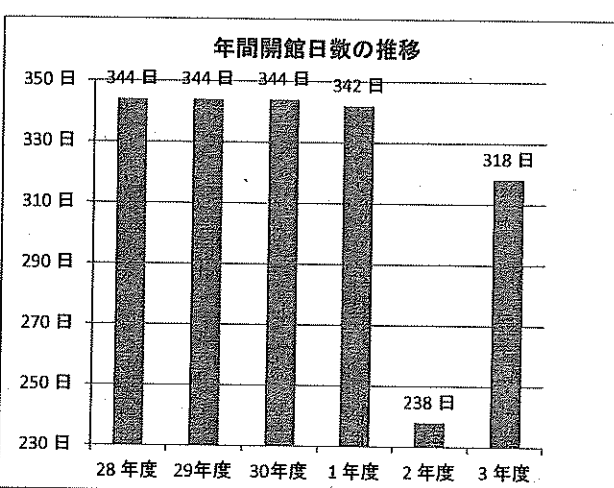

■ 1日当たり平均利用者数

	28年度	29年度	30年度	1年度	2年度	3年度
4月	448.59人	456.93人	445.00人	409.97人	95.60人	163.97人
5月	398.23人	420.63人	426.27人	404.43人	0.00人	171.10人
6月	449.41人	466.72人	473.90人	423.21人	62.00人	197.14人
7月	542.07人	576.97人	529.60人	506.23人	203.07人	209.47人
8月	541.60人	534.00人	506.17人	485.27人	185.17人	171.07人
9月	479.00人	490.14人	481.66人	425.46人	196.31人	0.00人
10月	468.43人	438.33人	468.03人	435.04人	252.27人	198.83人
11月	435.65人	405.73人	423.85人	374.50人	232.97人	204.17人
12月	449.44人	450.41人	474.96人	433.89人	265.07人	249.52人
1月	434.67人	401.74人	410.52人	402.11人	138.11人	195.93人
2月	490.74人	459.37人	436.59人	402.43人	0.00人	180.19人
3月	569.73人	528.67人	552.27人	121.10人	109.67人	206.27人
計	476.69人	470.69人	470.35人	401.59人	190.67人	194.02人
対前年度	-	△ 6.00人	△ 0.34人	△ 68.76人	△ 210.92人	△ 207.57人

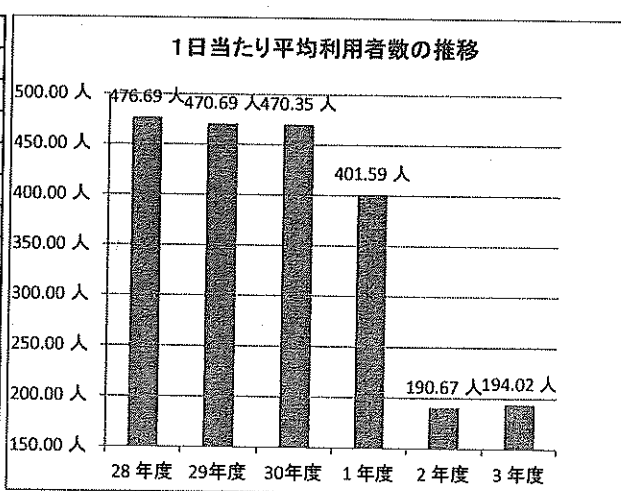

■ 備考 (目標値や過年度との比較を行う上で、特別に考慮すべき事項がある場合は、下欄に記入すること。)

新型コロナウイルス感染症対策として、下記の対応となりました。
令和3年8月2日(月)～8月31日(火) 20時閉館

令和3年9月1日(水)～9月30日(木) 30日間の臨時休館

2 令和3年度四街道市総合福祉センター管理運営事業に係る指定管理者の収支状況過年度比較表

① 施設管理運営費

■ 収入の部

科目	28年度	29年度	30年度	1年度	2年度	3年度
指定管理料	33,295,620円	33,477,018円	33,678,571円	35,954,586円	36,504,629円	36,927,234円
自主事業収入	116,700円	77,900円	105,650円	109,316円	19,974円	48,135円
計	33,412,320円	33,554,918円	33,784,221円	36,063,902円	36,524,603円	36,975,369円

■ 支出の部

科目	28年度	29年度	30年度	1年度	2年度	3年度
人件費	15,893,721円	14,847,933円	15,498,923円	16,494,687円	16,436,664円	18,004,686円
需用費	1,821,264円	1,285,704円	1,244,579円	1,087,523円	1,649,288円	1,553,524円
使用料及び賃借料	1,400円	1,400円	7,950円	8,680円	0円	0円
役務費	445,642円	529,531円	552,008円	552,074円	779,268円	512,580円
委託料	11,686,709円	11,682,911円	11,756,813円	14,043,204円	14,358,970円	14,382,061円
公課費	1,485,206円	552,753円	714,713円	87,843円	198,482円	1,589円
雑費	0円	0円	0円	0円	0円	0円
負担金	0円	0円	0円	0円	0円	0円
退職共済預け金	280,080円	291,360円	303,000円	315,120円	327,720円	331,560円
自主事業支出	140,532円	107,985円	126,799円	107,689円	6,850円	24,163円
指定管理料返還金支出	0円	0円	0円	0円	0円	0円
備品購入費	0円	0円	0円	0円	0円	0円
計	31,754,554円	29,299,577円	30,204,785円	32,696,820円	33,757,242円	34,810,163円

■ 差引（収入計－支出計）

	28年度	29年度	30年度	1年度	2年度	3年度
差引金額	1,657,766円	4,255,341円	3,579,436円	3,367,082円	2,767,361円	2,165,206円

② その他

■ 収入の部

科目	28年度	29年度	30年度	1年度	2年度	3年度
経理区分間繰入金	0円	0円	0円	0円	0円	0円

■ 支出の部

科目	28年度	29年度	30年度	1年度	2年度	3年度
指定管理事業経理区分繰入金	2,200,000円	900,000円	2,627,770円	3,600,000円	5,000,000円	3,800,000円

■ 差引（収入－支出）

	28年度	29年度	30年度	1年度	2年度	3年度
差引金額	-2,200,000円	-900,000円	-2,627,770円	-3,600,000円	-5,000,000円	-3,800,000円

③ 収支実績

■ 収入の部（①+②）

科目	28年度	29年度	30年度	31年度	2年度	3年度
合計	33,412,320円	33,554,918円	33,784,221円	36,063,902円	36,524,603円	36,975,369円

■ 支出の部（①+②）

科目	28年度	29年度	30年度	1年度	2年度	3年度
合計	33,954,554円	30,199,577円	32,832,555円	36,296,820円	38,757,242円	38,610,163円

■ 差引（収入－支出）

	28年度	29年度	30年度	1年度	2年度	3年度
合計	-542,234円	3,355,341円	951,666円	-232,918円	-2,232,639円	-1,634,794円

④ 市の収入

科目	28年度	29年度	30年度	1年度	2年度	3年度
雑入(公衆電話)	3,030円	3,050円	2,010円	1,620円	710円	650円
計	3,030円	3,050円	2,010円	1,620円	710円	650円

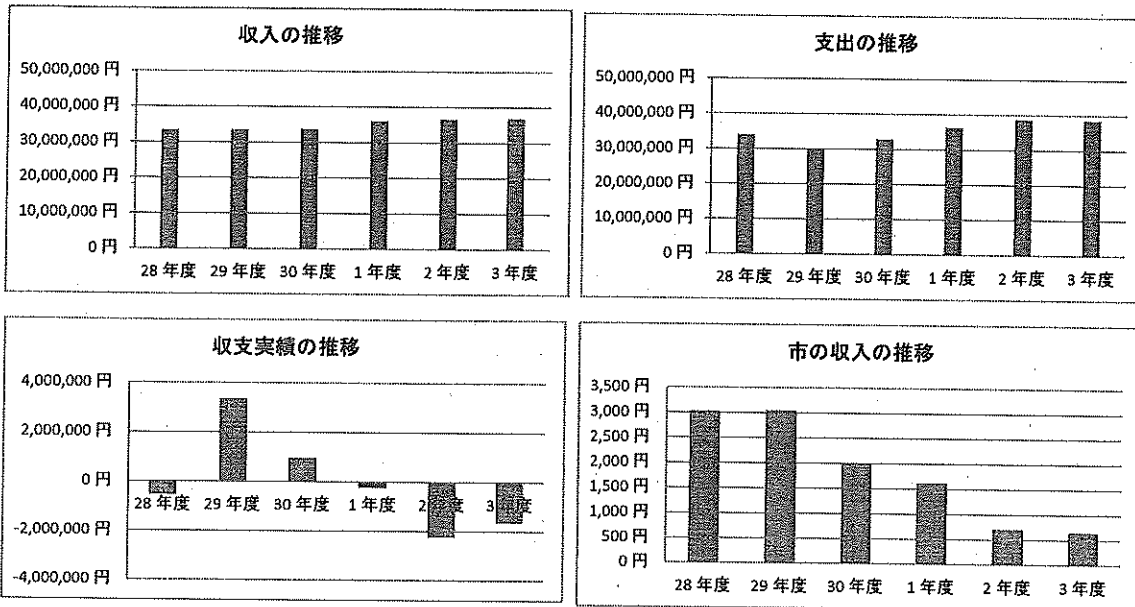

備考（目標値や過年度との比較を行う上で、特別に考慮すべき事項がある場合は、下欄に記入すること。）

新型コロナウイルス感染症対策として、下記の対応となりました。
 令和3年8月2日(月)～8月31日(火) 20時閉館
 令和3年9月1日(水)～9月30日(木) 30日間の臨時休館

No.	委託業務名	委託業務の内容	契約業者名	契約方法	執行額	特記事項
1	清掃業務委託	館内の清掃業務	(株)オーチュウ千葉支店	指名競争入札(5社)	10,397,365	南部と合同契約(5ヶ年契約)
2	消防設備点検	消防設備の総合点検及び機器点検をそれぞれ1回ずつ実施	防災技術センター(株)	指名競争入札(5社)	220,660	南部と合同契約(5ヶ年契約)
3	防火対象物定期点検委託	施設内の防火対象物に係る点検を年1回実施	防災技術センター(株)	随意契約	49,500	南部と合同契約(3者見積り)(5ヶ年契約)
4	害虫駆除委託	施設内の害虫駆除に係る業務を年2回実施	ウエストシップサービス(株)	指名競争入札(5社)	83,600	南部と合同契約(5ヶ年契約)
5	機械警備委託	夜間センター施設後、センサーによる機械警備を実施	総合警備保障(株)	指名競争入札(5社)	158,400	南部と合同契約(5ヶ年契約)
6	自動ドア保守点検	正面玄関、多目的トイレの自動ドアの保守点検を年2回実施	エヌケイ産業(株)	随意契約	146,300	南部と合同契約(3者見積り)(5ヶ年契約)
8	夜間受付業務委託	夜間利用のある場合受付業務を委託している	(公社)四街道市シルバー人材センター	随意契約	2,860,386	高齢者の雇用による地域活性化
9	エレベーター保守点検委託	月1回エレベーターの保守点検に係る業務を実施	ジャパンエレベーターサービス(株)	指名競争入札(5社)	128,040	南部と合同契約(5ヶ年契約)
10	電話設備点検	館内に設置されている電話設備の保守点検を年2回実施	東日本電信電話(株)千葉事業	随意契約	19,800	特殊設備につき、対応可能業者が1者のため。
11	ごみ処理業務委託	館内から排出されるごみ処理を委託している	㈱四街道企業	指名競争入札(3社)	318,010	3者見積り単年度契約
合計					14,382,061	

2 令和3年度四街道市南部総合福祉センターわらうべの里管理運営事業に係る指定管理者の収支状況過年度比較表

① 施設管理運営費

■ 収入の部

科目	28年度	29年度	30年度	1年度	2年度	3年度
指定管理料	44,872,731円	44,892,426円	39,572,358円	39,606,141円	40,369,019円	40,718,000円
自主事業収入	335,241円	309,930円	388,690円	348,080円	65,680円	89,707円
計	45,207,972円	45,202,356円	39,961,048円	39,954,221円	40,434,699円	40,807,707円

■ 支出の部

科目	28年度	29年度	30年度	1年度	2年度	3年度
人件費	27,204,782円	28,010,395円	23,469,237円	25,395,621円	25,356,268円	25,174,751円
需用費	1,802,935円	1,620,866円	2,382,811円	1,662,326円	2,119,935円	1,731,592円
使用料及び賃借料	17,280円	17,280円	17,280円	17,600円	0円	0円
役務費	682,434円	641,121円	672,042円	617,831円	770,494円	643,043円
委託料	12,018,837円	12,149,915円	12,187,202円	9,068,636円	9,226,811円	9,415,649円
公課費	764,786円	566,273円	257,993円	75,336円	177,179円	329,989円
雑費	0円	0円	0円	0円	0円	0円
負担金	0円	0円	0円	0円	0円	0円
退職共済預け金	541,080円	543,240円	297,720円	306,480円	318,720円	340,800円
自主事業支出	464,988円	524,076円	593,013円	604,965円	397,051円	36,810円
指定管理料返還金支出	0円	0円	0円	0円	0円	0円
備品購入費	0円	0円	0円	0円	0円	0円
計	43,497,122円	44,073,166円	39,877,298円	37,748,795円	38,366,458円	37,672,634円

■ 差引(収入計-支出計)

	28年度	29年度	30年度	1年度	2年度	3年度
差引金額	1,710,850円	1,129,190円	83,750円	2,205,426円	2,068,241円	3,135,073円

② その他

■ 収入の部

科目	28年度	29年度	30年度	1年度	2年度	3年度
経理区分間繰入金	0円	0円	0円	0円	0円	0円
積立資産取崩収入	0円	0円	0円	0円	3,517,840円	0円

■ 支出の部

科目	28年度	29年度	30年度	1年度	2年度	3年度
指定管理事業経理区分繰入金	2,100,000円	0円	0円	154,000円	4,517,840円	4,000,000円

■ 差引(収入計-支出計)

	28年度	29年度	30年度	1年度	2年度	3年度
差引金額	-2,100,000円	0円	0円	-154,000円	-4,517,840円	-4,000,000円

③ 収支実績

■ 収入の部(①+②)

科目	28年度	29年度	30年度	1年度	2年度	3年度
合計	45,207,972円	45,202,356円	39,961,048円	39,954,221円	40,434,699円	40,807,707円

■ 支出の部(①+②)

科目	28年度	29年度	30年度	1年度	2年度	3年度
合計	45,597,122円	44,073,166円	39,877,298円	37,902,795円	42,884,298円	41,672,634円

■ 差引(収入計-支出計)

	28年度	29年度	30年度	1年度	2年度	3年度
差引金額	-389,150円	1,129,190円	83,750円	2,051,426円	-2,449,599円	-864,927円

④ 市の収入

科目	28年度	29年度	30年度	1年度	2年度	3年度
雑入(公衆電話)	5,280円	3,940円	5,400円	4,180円	1,140円	1,370円
雑入(印刷機)	257,950円	204,090円	250,930円	234,010円	122,600円	183,170円
施設利用料(陶芸窯)	125,000円	121,000円	102,000円	3,520,370円	1,604,610円	2,504,510円
計	388,230円	329,030円	358,330円	3,758,560円	1,728,350円	2,669,050円

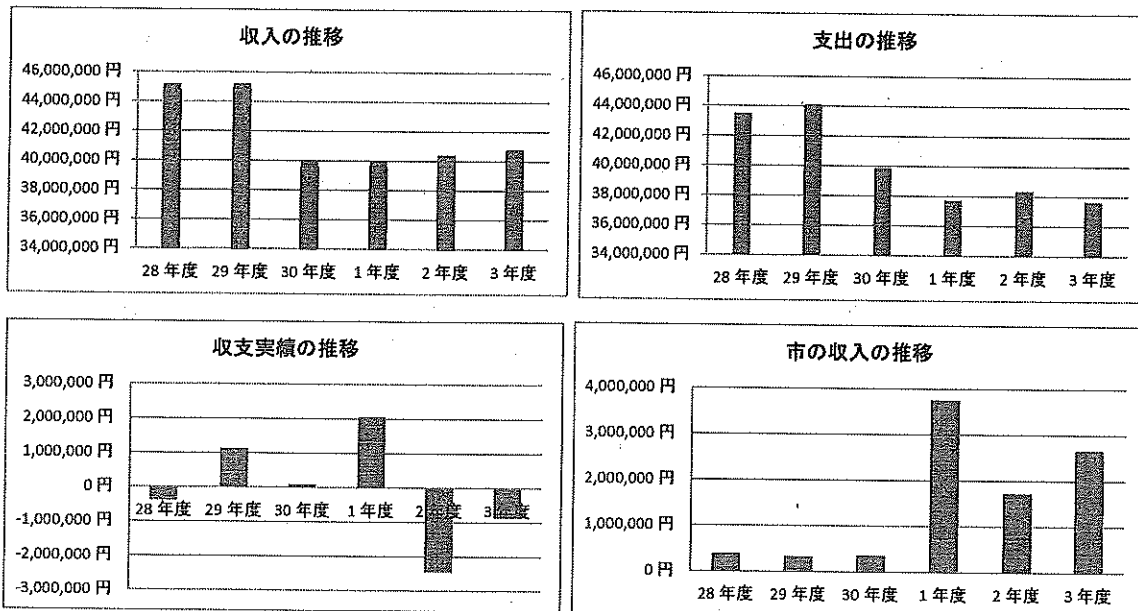

■ 備考 (目標値や過年度との比較を行う上で、特別に考慮すべき事項がある場合は、下欄に記入すること。)

新型コロナウイルス感染症対策として、下記の対応となりました。

令和3年8月2日(月)～8月31日(火) 20時間閉館

令和3年9月1日(水)～9月30日(木) 30日間の臨時休館

令和元年度 業務再委託等状況(南部総合福祉センターわろうべの里)

No.	委託業務名	委託業務の内容	契約業者名	契約方法	執行額	特記事項
1	清掃業務委託	くれよんを含む館内の清掃業務	(株)オーチューク千葉支店	指名競争入札(5社)	5,002,635	総せと合同契約(5ヶ年契約)
2	消防設備点検	消防設備の総合点検及び機器点検をそれぞれ1回ずつ実施	防災技術センター(株)	指名競争入札(5社)	296,340	総せと合同契約(5ヶ年契約)
3	防火対象物定期点検委託	施設内の防火対象物に係る点検を年1回実施	防災技術センター(株)	随意契約	101,200	総せと合同契約 3者見積り(5ヶ年契約)
4	害虫駆除委託	施設内(くれよん含む)の害虫駆除係る業務を年2回実施	ウエストシップサービス(株)	指名競争入札(5社)	96,800	総せと合同契約(5ヶ年契約)
5	機械警備委託	夜間センター施設後、センサーによる機械警備を実施	総合警備保障(株)	指名競争入札(5社)	158,400	総せと合同契約(5ヶ年契約)
6	自動ドア保守点検	正面玄関(くれよん含む)の自動ドアの保守点検を年2回実施	エスケイ産業(株)	随意契約	81,400	総せと合同契約 3者見積り(5ヶ年契約)
8	自家用発電設備保守点検業務委託	館内に設置されている自家用発電機の保守点検を年2回実施	防災技術センター(株)	随意契約	101,200	3者見積り(5ヶ年契約)
9	ピアノ調律委託	館内に設置されているアップライトピアノの調律を年1回実施	(株)河合楽器製作所千葉公教販売店	随意契約	12,100	少額のため、1者による随意契約
10	夜間受付業務委託	夜間利用のある場合受付業務を委託している	(公社)四街道市シルバー人材センター	随意契約	2,860,386	高齢者の雇用による地域活性化
11	空調設備保守点検委託	空調設備の保守点検を年1回実施	東海テクノサービス(株)	随意契約	244,750	3者見積り(単年契約)
12	エレベーター保守点検委託	月1回エレベーターの保守点検に係る業務を実施	ジャパンエレベーターサービス(株)	指名競争入札(5社)	128,040	総せと合同契約(5ヶ年契約)
13	クライミングウォール点検委託	児童センターに設置されたクライミングウォールの保守点検を年1回実施	(有)ホッチホールド	随意契約	117,700	他業者不明のため、1者による随意契約
14	電話設備点検	館内に設置されている電話設備の保守点検を年2回実施	東日本電信電話(株)千葉事業	随意契約	19,800	特殊設備につき、対応可能業者が1者のため、他業者不明のため、1者による随意契約
15	ごみ収集運搬業務委託	ごみの収集運搬業務を実施	共同リサイクル株式会社	随意契約	194,898	
合計					9,415,649	

2 令和3年度四街道市総合福祉センター及び南部総合福祉センターわらうべの里管理運営事業に係る指定管理者の収支状況過年度比較表（合計）

① 施設管理運営費

■ 収入の部

科目	28年度	29年度	30年度	1年度	2年度	3年度
指定管理料	78,168,351円	78,369,444円	73,250,929円	75,560,727円	76,873,648円	77,645,234円
自主事業収入	451,941円	387,830円	494,340円	457,396円	85,654円	137,842円
計	78,620,292円	78,757,274円	73,745,269円	76,018,123円	76,959,302円	77,783,076円

■ 支出の部

科目	28年度	29年度	30年度	1年度	2年度	3年度
人件費	43,098,503円	42,858,328円	38,968,160円	41,890,308円	41,792,932円	43,179,437円
需用費	3,624,199円	2,906,570円	3,627,390円	2,749,849円	3,769,223円	3,285,116円
使用料及び賃借料	18,680円	18,680円	25,230円	26,280円	0円	0円
役務費	1,128,076円	1,170,652円	1,224,050円	1,169,905円	1,549,762円	1,155,623円
委託料	23,705,546円	23,832,826円	23,944,015円	23,111,840円	23,585,781円	23,797,710円
公課費	2,249,992円	1,119,026円	972,706円	163,179円	375,661円	331,578円
雑費	0円	0円	0円	0円	0円	0円
負担金	0円	0円	0円	0円	0円	0円
退職共済預け金	821,160円	834,600円	600,720円	621,600円	646,440円	672,360円
自主事業支出	605,520円	632,061円	719,812円	712,654円	403,901円	60,973円
指定管理料返還金支出	0円	0円	0円	0円	0円	0円
備品購入費	0円	0円	0円	0円	0円	0円
計	75,251,676円	73,372,743円	70,082,083円	70,445,615円	72,123,700円	72,482,797円

■ 差引（収入計－支出計）

	28年度	29年度	30年度	1年度	2年度	3年度
差引金額	3,368,616円	5,384,531円	3,663,186円	5,572,508円	4,835,602円	5,300,279円

② その他

■ 収入の部

科目	28年度	29年度	30年度	1年度	2年度	3年度
経理区分間繰入金	0円	0円	0円	0円	0円	0円
積立資産取崩収入	0円	0円	0円	0円	3,517,840円	0円
計	0円	0円	0円	0円	3,517,840円	0円

■ 支出の部

科目	28年度	29年度	30年度	1年度	2年度	3年度
指定管理事業経理区分繰入金	4,300,000円	900,000円	2,627,770円	3,754,000円	9,517,840円	7,800,000円

■ 差引（収入計－支出計）

	28年度	29年度	30年度	1年度	2年度	3年度
差引金額	-4,300,000円	-900,000円	-2,627,770円	-3,754,000円	-6,000,000円	-7,800,000円

③ 収支実績

■ 収入の部（①＋②）

科目	28年度	29年度	30年度	1年度	2年度	3年度
合計	78,620,292円	78,757,274円	73,745,269円	76,018,123円	80,477,142円	77,783,076円

■ 支出の部（①＋②）

科目	28年度	29年度	30年度	1年度	2年度	3年度
合計	79,551,676円	74,272,743円	72,709,853円	74,199,615円	81,641,540円	80,282,797円

■ 差引（収入計－支出計）

	28年度	29年度	30年度	1年度	2年度	3年度
差引金額	-931,384円	4,484,531円	1,035,416円	1,818,508円	-1,164,398円	-2,499,721円

④ 市の収入

科目	28年度	29年度	30年度	1年度	2年度	3年度
雑入（公衆電話）	8,310円	6,990円	7,410円	5,800円	1,850円	2,020円
雑入（印刷機）	257,950円	204,090円	250,930円	234,010円	122,600円	163,170円
施設利用料（陶芸窯）	125,000円	121,000円	102,000円	3,520,370円	1,604,610円	2,504,510円
計	391,260円	332,080円	360,340円	3,760,180円	1,729,060円	2,669,700円

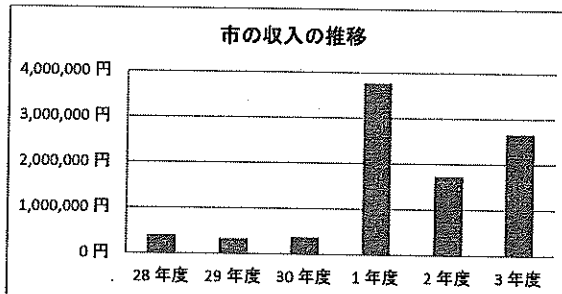
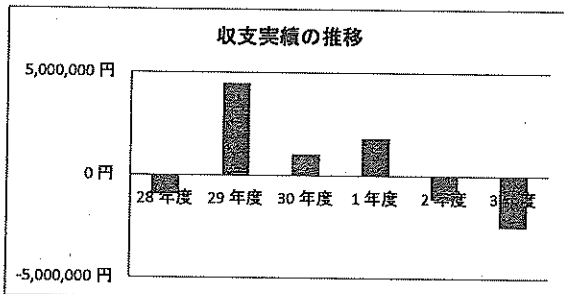
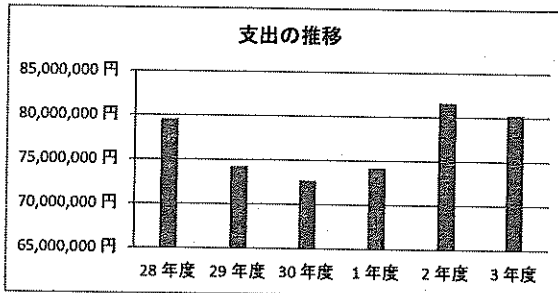
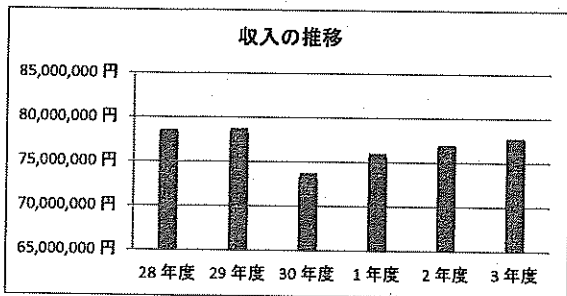

■ 備考 (目標値や過年度との比較を行う上で、特別に考慮すべき事項がある場合は、下欄に記入すること。)

3 令和3年度四街道市総合福祉センターに係る指定管理業務の執行状況

確認項目	評価者	判定	判定理由・コメント
1 業務体制			
(1) 職員配置			
仕様書に基づき、適切な人員配置が行われたか。	指定管理者	B	仕様書に基づき、受付業務や児童センター業務・保守点検業務・施設管理運営上において、適切な人員配置を行った。
	施設所管課	B	水準どおりと認められる。
(2) 職員研修			
業務に必要な研修・教育が行われたか。	指定管理者	A	仕様書に基づき、施設管理運営に必要な研修へ参加した。また、関係外部との交流や勉強会などに参加し情報共有などを行った。参加できなかった職員については、内部職員会議などで、情報の共有や対応の共通理解を図った。
	施設所管課	B	水準どおり研修・教育が行われていると認められる。
(3) 安全管理			
危険箇所はなかったか、また、安全面に配慮していたか。	指定管理者	B	修繕が必要な箇所が発生した場合は、職員により確認を行い、軽微な異常については職員にて修繕を迅速に行った。専門的部分については、専門業者に依頼をし早期解決できるよう、努めた。
	施設所管課	B	水準どおりと認められる。
(4) 緊急時対応			
災害時等、緊急時を想定した備えはあったか。	指定管理者	B	新型コロナウイルス感染症対策のため、職員向けの消防訓練を年2回実施した。消火器設置場所の再確認や避難経路の確認等を実施し、緊急時に来館者などを迅速に誘導・対応ができるよう努めた。 また、有事の際には四街道市社会福祉協議会が災害ボランティアセンターを設置するため、マニュアル作成や検討など継続的に実施した。
	施設所管課	B	水準どおり災害時や緊急時を想定した対応がとられていると認められる。
(5) 個人情報保護			
個人情報は適正に管理されていたか。	指定管理者	B	個人情報保護規程やプライバシーポリシーを職員に周知を図っている。 また、個人情報が記載されている文書等は、鍵のかかる書庫・倉庫へ保管するとともに、パソコンのサーバーの強化、ログインパスワードの設定や不必要なメールの削除等職員の意識向上を図った。
	施設所管課	B	個人情報に関する規定を設けるなど、水準どおりと認められる。
(6) 利用の公平性			
利用の公平性が遵守されていたか。	指定管理者	A	諸室利用や事業の開催については、ホームページやSNS、広報紙を活用するとともに、館内でのポスター掲示等広く市民に周知できるよう努めた。 また、年1回の定期利用団体代表者会議は新型コロナウイルス感染症対策の為、定期利用団体と一般利用団体に向けた利用の手引きを作成し書面配布にて実施した。その際に、定期利用団体向けにアンケートを実施し、当施設の利用について誰もが公平に利用できるよう努めた。
	施設所管課	B	SNSなどを通じて、利用の公平性を順守したと認められる。
業務体制に関する総括評価			
指定管理者	A	仕様書に基づいた適切な人員配置を行い、管理・運営業務を遂行した。また、職員の資質の向上を目指し、危険箇所についても迅速な対応をした。災害・緊急時対応についても、職員内で共通理解を深めるとともに利用者の安全を確保することができた。市民に対しては、偏りのない公平公正なサービスを提供することに努めた。	
施設所管課	B	安全管理に努め、危険箇所や災害・緊急時対応がとられていたと評価できる。	

2 利用促進

(1) 利用状況			
利用者数や稼働率は向上したか。	指定管理者	B	新型コロナウイルス感染症対策として、臨時休館をしている期間があり、また自主的に活動を自粛する傾向なども見られ、利用者数や稼働率は減少している。館内利用者に向け、新型コロナウイルス感染症対策(マスク着用、消毒や利用者カードの記入など)を実施し、安心・安全に継続して利用していただけるよう努めた。
	施設所管課	B	新型コロナウイルス感染症の影響により利用者数や稼働率は減少しているが不可抗力によるものであり、閉館時期のそれは情勢を踏まえると評価できる数字である。
(2) 接客対応			
担当者のマナーや言葉遣いに問題はなかったか。	指定管理者	B	四街道市職員接遇マニュアルを職員で共通理解を深めることにより、来館者が安心して利用できる環境を提供した。電話や窓口対応を丁寧に行うよう努めている。また、相談窓口を探してセンターを訪れた方に対し、行政や福祉団体などの適切な機関への案内を行い、市民サービス向上に努めた。
	施設所管課	B	丁寧な対応がとられ、水準どおりと認められる。
(3) 苦情処理			
苦情に対して、迅速かつ誠実に対応したか。	指定管理者	B	苦情があった場合は、苦情受付簿を作成し、職員内で情報共有を図り、再発防止を心掛けている。必要に応じて所管課への報告・連絡・相談を行った。また、職員の判断では、困難な苦情については、専門委員会を招集し、対応できる体制を整えている。
	施設所管課	B	水準どおりと認められる。
(4) 経営努力			
サービスの向上に積極的に取り組んでいたか。	指定管理者	A	新型コロナウイルス感染症対策の対応や、臨時休館や営業再開の日などにちなどを、SNSを通じて周知することにより、利用者へいち早くお知らせを行った。そのことにより、利用者へ館内状況を広く周知できた。また、日常的に剪定や除草作業をすることにより美観を保ち、気持ちよく利用できる環境設備を行った。
	施設所管課	B	水準どおり、サービスの向上に取り組まれていると認められる。
利用促進に関する総括評価			
指定管理者	A	利用者に対し、迅速且つ公平に誠実な対応を心掛けた。苦情・意見に対しては職員に情報を共有するとともに、対応・解決の統一を目指し、迅速な対応を図った。また、利用者が気持ちよく利用できるよう、日常的に点検や修繕を実施し館内外ともに美観良好を図った。	
施設所管課	B	新型コロナウイルス感染症の対策を実施し、利用促進に向けた対応がとられていたと認められる。	

3 施設管理

(1) 保守点検			
仕様書に基づき、施設の保守点検が適切に行われたか。	指定管理者	B	仕様書に基づき、専門的な技術を要する箇所については業者と契約して保守点検を行った。また、点検以外にも、不具合が発生した際には、業者に点検をお願いし、継続的に安全確保を図った。
	施設所管課	B	水準どおりと認められる。

(2) 清掃等			
機能・美観が良好な状態に保たれていたか。	指定管理者	B	仕様書に基づき、業者による日常清掃や定期清掃を行った。また、軽微な清掃や草木の除草・剪定などは、職員で日常的に実施し館内外の美観良好に努めた。施設機能についても、日頃の見回りや、センター利用者からのご意見などにより、不具合が発見した場合は、職員や業者により可能な限り迅速に対応している。
	施設所管課	B	定期的な清掃が行われており、水準どおりと認められる。
(3) 修繕等			
不良箇所に対して、速やかに修繕等が行われたか。	指定管理者	B	不具合が発生した場合、軽微な修繕については職員により対応している。また、専門的技術を要する箇所については、業者に依頼し安心・安全な施設となるように努めた。
	施設所管課	B	修繕等は適切に行われていたと認められる。
(4) その他			
上記以外に行うべき管理業務がある場合、履行状況はどうだったか。	指定管理者	B	施設内外の見回りを定期的に行い、落し物や忘れ物、危険箇所がないかなど、利用者が利用しやすく、安心・安全に活動ができるように各種管理業務を行った。
	施設所管課	B	水準どおりと認められる。
施設管理に関する総括評価			
指定管理者	B	仕様書に基づき、必要な業者による保守点検を行った。また、利用者の安心・安全のため、必要な箇所の修繕や見回りを行い、館内外の美観を良好にすることにより、市民サービスの向上に努めた。	
施設所管課	B	水準どおりと認められる。	
4 施設運営			
(1) 必須事業			
仕様書に基づき、必須事業や運営業務が適切に実施されたか。	指定管理者	B	仕様書に定められている指定事業として、老人福祉センターは体操やヨガ等健康増進を目的とした講座を計画・実施した。一部、新型コロナウイルス感染症の影響により、発声などを伴う事業は館内の制限等もあり所管課と協議の上、中止とした。児童センターでは、未就学児を中心とした子育て支援事業を、仕様書に基づいた回数、計画・実施した。例年、社協まつり中に福祉センターまつりを行っていたが、新型コロナウイルスの影響を鑑み、所管課と協議の上、中止とした。事業を、実施する際にはSNSや市政だより・社会福祉協議会の広報・ポスター等で、市民に広く周知している。また、定期的にアンケートを実施し利用者ニーズを把握するよう努め、よりよいサービスに努めている。
	施設所管課	B	新型コロナウイルス感染症の影響により仕様書通りの業務を行うことは困難であったが、柔軟な対応がとられていたと評価できる。
(2) 自主事業			
業務計画書に基づき、目的に沿った自主事業が実施されたか。	指定管理者	B	感染対策を徹底したうえで、児童センターでは、季節にあった工作やドローンを飛ばそうなどの体験イベントなどを計7回開催。また、新たに中学生以上を対象とした救命教室を開催した。老人福祉センターでは、センター内に団体の作品を継続して展示を行い、活動意欲の増進に努めた。単発講座として椅子ヨガ講座を開催し、より多くの市民が事業に参加できるよう努めた。
	施設所管課	B	新型コロナウイルス感染症の対策を講じ、目的に沿った自主事業の開催に至ったと認められる。
施設運営に関する総括評価			
指定管理者	B	新型コロナウイルス感染症の影響により、日程変更等の調整などもあったが、ウイルス対策を行った上で、計画的に実施した。また、開催の際にアンケート等を実施することで、市民ニーズ等を把握し、自主事業も生かすことで市民サービスの向上に繋げられた。	
施設所管課	B	新型コロナウイルス感染症の影響から自主事業を計画通りに実施できない時期もあったが、利用者の安全を考慮し運営されたことは評価できる。	

5 経理状況			
(1) 施設収支状況			
施設の収支状況や帳簿管理に問題はなかったか。	指定管理者	B	適切な収支となるように努めるとともに、帳簿に関しても会計士の監査を受け、施錠ができる場所へ保管し、正確な管理に努めた。
	施設所管課	B	水準どおりと認められる。
(2) 指定管理者経営状況			
指定管理者の経営状況に問題はなかったか。	指定管理者	B	安定した経営になるよう、適切な予算執行や経費削減に努めるとともに、必要があれば補正予算を組み対応したため、安定した財政状況であった。
	施設所管課	B	水準どおりと認められる。
経理状況に関する総括評価			
指定管理者	B	四街道市社会福祉協議会経理規程に則り、適正かつ計画的な予算の執行を行った。また、経費削減に努めるとともに、運営上必要経費に対し補正予算などを編成し適切な運営を行った。	
施設所管課	B	水準どおりと認められる。	

総合評価			
指定管理者	A	施設管理において、仕様書に記載されている事項のほかにも施設安全面・利用者の安全面等を第一に、必要箇所の点検や清掃等を行った。また、軽微な修繕箇所については職員で対応し、専門部分の修繕については、専門業者に依頼をし早期解決できるよう、務めた。 運営において、臨時休館、活動の制限や利用者の自粛等により、全体的に利用者や稼働率は減少しているが、利用者が安心・安全により利用できるように、利用者ニーズなどをしっかりと把握することで、よりよいサービスを提供し、利用者数や稼働率を少しずつ向上できるよう対応している。また、緊急時の対応についても、職員内で共通理解を行い、有事の際に利用者の安全が確保できるよう努めた。 財政面においても、内容を吟味し慎重に無理のない予算執行ができていることから堅実な施設の管理運営ができた。	
施設所管課	B	水準どおりと認められる。また、昨年度に引き続き新型コロナウイルス感染症への対応を求められている中、SNSを活用した情報発信に努めつつ利用者ニーズを把握する対応がとられていたと評価できる。	

その他報告事項	
指定管理者	建物の老朽化により、設備等の不具合が多発している。 館内照明について、蛍光灯製造に対しメーカーなどが年々撤退していることから、蛍光灯の価格が高騰している。経費削減の観点からも、館内LED化について検討が必要である。 老人福祉センター内の、和室仕切り板が老朽化し不具合も発生している。専門業者より、現在は製造されていないため、全ての交換が必要などと部品等の確保も困難になっているため、様々な観点から検討が必要である。
施設所管課	修繕料が20万円以下の場合は指定管理者にて対応することが協定書に明記されている。上記各設備の不具合につき検討を行い、この金額以上の場合は施設所管課にて対応することとなる。

《判定基準》

- 「A」… 協定書等の基準に照らして、その水準を上回る内容である。
- 「B」… 協定書等の基準に照らして、その水準どおりである。
- 「C」… 協定書等の基準に照らして、その水準を下回る内容であり、改善すべき課題がある。

《総括評価基準》

- 「A」… 優 良(判定結果がすべて「B」以上で、「A」がある。)
- 「B」… 良 好(判定結果がすべて「B」である。)
- 「C」… 要改善(判定結果に「C」がある。)

《総合評価基準》

- 「A」… 優 良(総括評価結果がすべて「B」以上で、「A」がある。)
- 「B」… 良 好(総括評価結果がすべて「B」である。)
- 「C」… 要改善(総括評価結果に「C」がある。)

3 令和3年度南部総合福祉センターわろうべの里に係る指定管理業務の執行状況

確認項目	評価者	判定	判定理由・コメント
1 業務体制			
(1) 職員配置			
仕様書に基づき、適切な人員配置が行われたか。	指定管理者	B	仕様書に基づき、受付業務や児童センター業務・保守点検業務・施設管理運営上において、適切な人員配置を行えた。
	施設所管課	B	水準どおりと認められる。
(2) 職員研修			
業務に必要な研修・教育が行われたか。	指定管理者	B	内部及び関係外部との研修、連絡会、勉強会に参加し、情報共有を行った。児童厚生員基礎研修会に参加し、参加できなかった職員についても共通理解を図った。
	施設所管課	B	水準どおりと認められる。
(3) 安全管理			
危険箇所はなかったか、また、安全面に配慮していたか。	指定管理者	B	館内・館外巡視などによって発見された危険箇所については、迅速に事務員で対応した。また、事務員では対応できない箇所については、啓発用チラシなどを活用し利用者の安全を確保し、業者による対応を行った。
	施設所管課	B	水準どおりと認められる。
(4) 緊急時対応			
災害時等、緊急時を想定した備えがあったか。	指定管理者	B	年に2回、職員を対象とした自主消防訓練を実施した。新型コロナウイルス感染症の影響により、予定していた消防職員立ち合い訓練ができなかったが、防火に関する資料を作成、職員に配布し、防災意識を啓発した。
	施設所管課	B	水準どおり、災害時や緊急時を想定した対応がとられていると認められる。
(5) 個人情報保護			
個人情報は適正に管理されていたか。	指定管理者	B	個人情報保護規程を職員に周知を図っている。また、個人情報が記載されている文書等は、鍵のかかる書庫・倉庫へ保管するとともに、パソコンのパスワード設定や不要なメールの削除等職員の意識向上を図った。
	施設所管課	B	個人情報に関する規定を設けるなど、水準どおりと認められる。
(6) 利用の公平性			
利用の公平性が遵守されていたか。	指定管理者	A	諸室利用や事業の開催については、ホームページやSNS、市政だよりを活用し、広く市民に周知できるよう努めた。また、定期利用団体と一般利用団体に向けた利用の手引きを作成し、定期利用団体に配布を行うことで、当施設の利用について誰もが公平に利用できるよう努めた。また、LINEを活用し、新型コロナウイルス感染症の影響による閉館情報などを利用団体へ迅速に連絡を行った。
	施設所管課	B	SNSなどを通じて、利用の公平性を順守したと認められる。
業務体制に関する総括評価			
指定管理者	B	仕様書に基づいた適切な人員配置を行い、管理・運営業務を遂行した。また、職員の資質の向上を目指し、危険箇所についても迅速な対応し、業者とも連携を行い、建物修繕を行った。災害対応についても、職員内で共通理解を深めるとともに利用者の安全を確保することができた。市民に対しては、偏りのない公平公正なサービスを提供することに努め、SNSの活用を行い、迅速に情報をお届けすることができた。	
施設所管課	B	安全管理に努め、危険箇所や災害・緊急時対応による業務体制がとられていたと評価できる。	

2 利用促進			
(1) 利用状況			
利用者数や稼働率は向上したか。	指定管理者	B	利用者数、稼働率ともに向上した。向上の一因は、新型コロナウイルス感染症による休館が減ったことやワクチン接種の影響だと考えられる。今後も利用者が安心して利用できるよう消毒の徹底、案内を行っていく。
	施設所管課	B	新型コロナウイルス感染症への対応と臨時休館の減少により利用者数や稼働率が向上したと認められる。
(2) 接客対応			
担当者のマナーや言葉遣いに問題はなかったか。	指定管理者	B	四街道市職員接遇マニュアルを職員で共通理解を深めることにより、来館者が安心して利用できる環境を提供した。また、来館者へ正確な各対応ができるよう、「聴く」ことを念頭に、丁寧な対応を心掛け、各事業所を訪ねてきた方にも丁寧に案内を行った。
	施設所管課	B	来館者への適切な対応がとられていたと認められる。
(3) 苦情処理			
苦情に対して、迅速かつ誠実に対応したか。	指定管理者	B	苦情については、口頭や電話など多様化しているため、苦情受付簿を作成し、職員で苦情の情報や対応について共有できるように対応している。また、寄せられた苦情や意見について、張り紙や軽微な修繕などで対応できるものについては、迅速な対応を行った。施設設備や備品等に関しては、社会福祉協議会で対応できるものは出来るだけ迅速に対応し、必要に応じて所管課への報告・連絡・相談を行い、業者による修繕も行った。
	施設所管課	B	水準どおりと認められる。
(4) 経営努力			
サービスの向上に積極的に取り組んでいたか。	指定管理者	A	SNSを一新し、HP、Line、twitter等を拡充し、新規事業や講座のお知らせ等を随時行った。また、新型コロナウイルス感染症による休館情報などもSNSにより迅速に伝えることもできた。それにより、新規利用者の獲得や利用者数の継続をできるような運営が図られた。また、日常的に剪定や除草作業をすることにより美観を保ち、気持ちよく利用できる環境設備を行った。
	施設所管課	B	水準どおりと認められる。また、SNSを通じて利用者へ周知を行いサービス向上に取り組んでいると認められる。
利用促進に関する総括評価			
指定管理者	A	利用者に対し、迅速且つ公平に誠実な対応を心掛けた。苦情・意見に対しては全職員に情報を共有するとともに、対応・解決の一本化を目指し、迅速な対応を図った。SNSによる情報発信を拡大させ、情報を迅速に利用者へ伝えることができた。利用者が気持ちよく利用できるよう、日常継続的に美観良好を図った。	
施設所管課	B	新型コロナウイルス感染症の影響により利用促進が困難な中、公平性を保ちつつ運営を行ったと評価できる。	
3 施設管理			
(1) 保守点検			
仕様書に基づき、施設の保守点検が適切に行われたか。	指定管理者	B	仕様書に基づき、専門的な技術を要する箇所については業者と契約して保守点検を行った。また、点検以外にも、不具合が発生した際には、業者に点検をお願いし、継続的に安全確保を図った。
	施設所管課	B	水準どおりの保守点検が行われていたと認められる。

(2) 清掃等			
機能・美観が良好な状態に保たれていたか。	指定管理者	A	仕様書に基づき、業者による日常清掃や定期清掃を行った。また、軽微な清掃や草木の除草・剪定などは、ボランティアの協力を得ながら職員で日常継続的に実施し館内外の美観良好に努めた。花壇の植え替えも季節ごとの花に植え替え、手入れを行った。
	施設所管課	B	施設の清掃等を日常的に行われているなど、水準どおりと認められる。
(3) 修繕等			
不良箇所に対して、速やかに修繕等が行われたか。	指定管理者	B	不具合が発生した場合、軽微な修繕については職員により対応している。また、専門的技術を要する箇所については、業者に依頼し安心・安全な施設となるように努めた。
	施設所管課	B	水準どおりと認められる。
(4) その他			
上記以外に行うべき管理業務がある場合、履行状況はどうだったか。	指定管理者	A	施設内外の見回りを行い、落し物や忘れ物、危険箇所がないかなど、利用者が利用しやすく、安心・安全に活動ができるように各種管理業務を行った。また、高額な落とし物は、警察に拾得物として届け出た。
	施設所管課	B	水準どおりの対応がとられていたと認められる。
施設管理に関する総括評価			
指定管理者	B	仕様書に基づき、必要な業者による保守点検を行った。また、利用者の安心・安全のため、必要な箇所の修繕や見回りを行い、館内外の美観を良好にすることにより、市民サービスの向上に努めた。	
施設所管課	B	水準どおりと認められる。	
4 施設運営			
(1) 必須事業			
仕様書に基づき、必須事業や運営業務が適切に実施されたか。	指定管理者	B	仕様書に定められている指定事業として、老人福祉センターは体操やヨガ等健康増進を目的とした講座を計画・実施した。また、新型コロナウイルス感染症の影響で休館になり、講座が開催できなかった場合も、講師と日程調整を行い、別日を設け、当初の予定通りの回数を開催した。児童センターでは、利用者のニーズに応じて、改めて事業の対象年齢や内容の見直しを行い、仕様書に基づいた回数以上の子育て支援事業を実施した。
	施設所管課	B	新型コロナウイルス感染症の影響の中、臨機応変な対応により事業が実施されていたと評価できる。
(2) 自主事業			
業務計画書に基づき、目的に沿った自主事業が実施されたか。	指定管理者	B	児童センターでは、子育て支援を中心に、季節に関連したイベントや人気のある事業を引き続き実施するとともに、子どもたちへのリサーチを行い、小学生が参加できる事業の充実を図った。各センターの事業において、アンケート等を実施し利用者ニーズの把握にも努めた。
	施設所管課	B	利用者ニーズの把握に努め、目的に沿った自主事業が実施されていたと評価できる。
施設運営に関する総括評価			
指定管理者	B	常日頃、利用者とのコミュニケーションをとり、市民のニーズ等を把握し、よりよい事業やイベントを開催することで市民サービス向上に繋げられた。	
施設所管課	B	利用者の要望を聞き、適切な施設運営が実施されていたと評価できる。	

5 経理状況			
(1) 施設収支状況			
施設の収支状況や帳簿管理に問題はなかったか。	指定管理者	B	適切な収支となるように努めるとともに、帳簿に関しても施錠ができる場所へ保管し、正確な管理に努めた。
	施設所管課	B	水準どおりと認められる。
(2) 指定管理者経営状況			
指定管理者の経営状況に問題はなかったか。	指定管理者	B	安定した経営になるよう、適切な予算執行や経費削減に努めるとともに、必要があれば補正予算を組み対応したため、安定した財政状況であった。特に施設の設備の故障により、多くの修繕費が必要となったが、補正等により迅速に対応した。
	施設所管課	B	水準どおりと認められる。
経理状況に関する総括評価			
指定管理者	B	四街道市社会福祉協議会経理規定に則り、適正かつ計画的な予算の執行を行った。また、経費削減に努めるとともに、運営上必要経費に対し補正予算などを編成し適切な運営を行った。	
施設所管課	B	水準どおりと認められる。	

総合評価			
指定管理者	B	施設管理において、仕様書に記載されている事項のほかにも施設安全面・利用者の安全面等を第一に、必要箇所の点検や清掃等を行った。また、軽微な修繕箇所については職員で対応し、機器の不具合等専門分野における修繕等においては、所管課と協議しながら対応している。 運営において、全体的に利用者や稼働率は増加している。今後も、利用者ニーズなどをしっかりと把握することで、よりよいサービスを提供し、利用者数や稼働率を向上できるよう対応していきたい。また、緊急時の対応についても、職員内で周知を行い、有事の際に利用者の安全が確保できるよう努めたい。 財政面においても、内容を吟味し慎重に無理のない予算執行ができていることから堅実な施設の管理運営ができた。	
施設所管課	B	水準どおりと認められる。また、不具合等による修繕の対応と利用者ニーズの把握による施設運営が実施されていたと評価できる。	

その他報告事項			
指定管理者	当初より設置されている設備や備品等の不具合が多発している。空調管理について、システムの腐蝕や不具合が発生しているため、空調管理システム新調等も視野にいれ検討が必要である。また、館内照明についても蛍光灯製造に対しメーカーなどが年々撤退していることから、蛍光灯の価格が高騰している。経費削減の観点からも、館内のLED化について検討が必要である。ただ、LED化工事の必要がない箇所は、LEDタイプの電球を購入、切替予定である。		
施設所管課	修繕料が20万円以下の場合は指定管理者にて対応することが協定書に明記されている。上記各設備の不具合につき検討を行い、この金額以上の場合は施設所管課にて対応することとなる。		

《判定基準》

- 「A」… 協定書等の基準に照らして、その水準を上回る内容である。
- 「B」… 協定書等の基準に照らして、その水準どおりである。
- 「C」… 協定書等の基準に照らして、その水準を下回る内容であり、改善すべき課題がある。

《総括評価基準》

- 「A」… 優 良(判定結果がすべて「B」以上で、「A」がある。)
- 「B」… 良 好(判定結果がすべて「B」である。)
- 「C」… 要改善(判定結果に「C」がある。)

《総合評価基準》

- 「A」… 優 良(総括評価結果がすべて「B」以上で、「A」がある。)
- 「B」… 良 好(総括評価結果がすべて「B」である。)
- 「C」… 要改善(総括評価結果に「C」がある。)

令和4年5月11日

四街道市長
鈴木 陽介 様

所 在	四街道市鹿渡無番地
指定管理者 名 称	社会福祉法人 四街道市社会福祉協議会
代表者氏名	会 長 矢口 廣見



指定管理者事業報告書

このことについて、平成31年3月8日付けにて締結した四街道市総合福祉センター及び南部総合福祉センターわろうべの里の管理に関する協定書第21条に係る報告書について、下記のとおり報告します。

記

1. 施設の名称 四街道市総合福祉センター
2. 指定管理の年度 令和3年度
3. 指定管理の期間 平成31年4月1日 ～ 令和6年3月31日
4. 本業務の実施状況及び利用状況 別紙のとおり
5. 使用料収入の実績 別紙のとおり
6. 本業務に係る経費の収支状況 別紙のとおり
7. その他報告事項 別紙のとおり

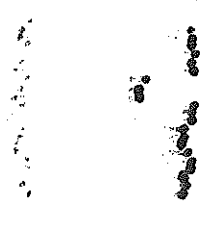

総合福祉センター及び南部総合福祉センターわろうべの里について

総合福祉センター

・児童センター

0歳～18歳以下の児童が利用できるほか、児童に健全な遊びを提供し健康と体力の増進を図り、情操を養うことを目的とした児童厚生施設です。

・老人福祉センター

高齢者の健康を増進し、教養を高めるための事業を行っているほか、市内の高齢者で構成する様々な団体に活動場所を提供しています。

・地域福祉センター

地域の福祉向上を図るために、地区社会福祉協議会や福祉団体、ボランティアグループなどの会議やサークル活動の場として利用していただいています。

南部総合福祉センターわろうべの里

・児童センター

0歳～18歳以下の児童が利用できるほか、児童に健全な遊びを提供し健康と体力の増進を図り、情操を養うことを目的とした児童厚生施設です。

・老人福祉センター

高齢者の健康を増進し、教養を高めるための事業を行っているほか、市内の高齢者で構成する様々な団体に活動場所を提供しています。

・ふれあいセンター

地域福祉の向上を図るために福祉団体やボランティアグループなどが会議や活動を行ったり、また、地域住民が連帯感と相互理解を深め、快適で文化的な地域づくり活動や生涯学習活動を推進する施設です。

主催事業について

「四街道市総合福祉センター管理運營業務仕様書」の7(1)③④に基づき実施しております。(以下、仕様書一部抜粋)

総合福祉センター

・児童センター

1事業あたりの実施回数20回以上の規模の事業を3事業以上計画し実施すること。

・老人福祉センター

実施回数20回以上の事業を2事業以上、実施回数10回以上の事業を2事業以上それぞれ計画し実施すること。

南部総合福祉センターわろうべの里

・児童センター

1事業あたりの実施回数10回以上の規模の事業を4事業以上それぞれ計画し実施すること。

・老人福祉センター

実施回数10回以上の事業を5事業以上計画し実施すること。

共通事項

・施設ごとに、施設の利用者が参加できる催しを年1回実施すること。

自主事業

- ・施設ごとに自主事業を計画し、実施すること。
- ・利用者のニーズを反映すること。
- ・事業の対象者については、利用者の年齢層を考慮すること。

本業務の管理業務の実施状況及び利用状況

令和3年度 総合福祉センター【施設利用状況】

月	開館 日数	児童センター			老人福祉センター			地域福祉センター			合 計		
		男性 平均	女性 平均	合計 平均	男性 平均	女性 平均	合計 平均	男性 平均	女性 平均	合計 平均	男性 平均	女性 平均	合計 平均
		4月	286	429	715	511	470	981	581	990	1,571	1,378	1,889
5月	10	15	25	18	17	35	21	35	56	49	67	116	
6月	263	501	764	537	535	1,072	605	896	1,501	1,405	1,932	3,337	
7月	9	17	26	18	18	36	21	30	51	48	65	113	
8月	289	485	774	590	545	1,135	712	1,079	1,791	1,591	2,109	3,700	
9月	10	17	27	21	19	40	25	38	63	56	74	130	
10月	335	580	915	604	523	1,127	669	827	1,496	1,608	1,930	3,538	
11月	12	20	32	21	18	39	23	28	51	56	66	122	
12月	344	439	783	554	302	856	563	500	1,063	1,461	1,241	2,702	
1月	12	15	27	19	11	30	19	17	36	50	43	93	
2月			0			0			0	0	0	0	
3月	0	0	0	0	0	0	0	0	0	0	0	0	
4月	304	499	803	557	526	1,083	605	901	1,506	1,466	1,926	3,392	
5月	11	17	28	19	18	37	21	31	52	51	66	117	
6月	251	453	704	607	582	1,189	591	870	1,461	1,449	1,905	3,354	
7月	9	16	25	21	21	42	21	30	51	51	67	118	
8月	266	450	716	634	500	1,134	613	947	1,560	1,513	1,897	3,410	
9月	10	17	27	24	19	43	23	36	59	57	72	129	
10月	218	330	548	560	441	1,001	590	782	1,372	1,368	1,553	2,921	
11月	9	13	22	21	17	38	22	29	51	52	59	111	
12月	214	324	538	493	388	881	639	727	1,366	1,346	1,439	2,785	
1月	8	12	20	19	15	34	24	27	51	51	54	105	
2月	308	460	768	662	532	1,194	821	982	1,803	1,791	1,974	3,765	
3月	11	16	27	23	18	41	28	33	61	62	67	129	
総計	3,078	4,950	8,028	6,309	5,344	11,653	6,989	9,501	16,490	16,376	19,795	36,171	
	9	15	24	19	16	35	21	28	49	49	58	107	

令和3年度 総合福祉センター 利用状況
【 児童センター 】

		乳児	小学生	中学生	高校生	その他	合計			備考
		利用人数	利用人数	利用人数	利用人数	利用人数	男性	女性	利用人数	
		平均	平均	平均	平均	平均	平均	平均	平均	
4月	29	251	151	87	7	219	286	429	715	
		9	6	3	1	8	10	15	25	
5月	30	239	194	91	11	229	263	501	764	
		8	7	4	1	8	9	17	26	
6月	29	276	141	89	6	262	289	485	774	
		10	5	4	1	10	10	17	27	
7月	30	302	232	69	16	296	335	580	915	
		11	8	3	1	10	12	20	32	
8月	30	248	178	115	24	218	344	439	783	
		9	6	4	1	8	12	15	27	
9月	0								0	
		0	0	0	0	0	0	0	0	
10月	30	282	173	70	3	275	304	499	803	
		10	6	3	1	10	11	17	28	
11月	29	304	80	56	2	262	251	453	704	
		11	3	2	1	10	9	16	25	
12月	27	262	124	90	2	238	266	450	716	
		10	5	4	1	9	10	17	27	
1月	27	222	48	75	6	197	218	330	548	
		9	2	3	1	8	9	13	22	
2月	27	238	35	52	2	211	214	324	538	
		9	2	2	1	8	8	12	20	
3月	30	257	137	131	18	225	308	460	768	
		9	5	5	1	8	11	16	27	
合計	318	2,881	1,493	925	97	2,632	3,078	4,950	8,028	
		10	5	3	1	9	10	16	26	

令和3年度 総合福祉センター 利用状況
【老人福祉センター】

		和室1・2	和室3	会議室	工作室	談話室	図書室	一般利用	主催講座	月別合計
		利用人数	利用人数	利用人数	利用人数	利用人数	利用人数	利用人数	利用人数	利用人数
		平均	平均	平均	平均	平均	平均	平均	平均	平均
4月	29	302	205	61	344	8	7	54	0	981
		11	8	3	12	1	1	2	0	38
5月	30	239	217	107	344	5	4	74	82	1,072
		8	8	4	12	1	1	3	3	40
6月	29	286	260	97	336	6	0	79	71	1,135
		10	9	4	12	1	0	3	3	42
7月	30	264	251	106	294	8	33	107	64	1,127
		9	9	4	10	1	2	4	3	42
8月	30	187	218	76	190	0	0	93	92	856
		7	8	3	7	0	0	4	4	33
9月	0									0
		0	0	0	0	0	0	0	0	0
10月	30	297	237	86	322	6	0	56	79	1,083
		10	8	3	11	1	0	2	3	38
11月	29	290	246	86	369	12	0	91	95	1,189
		10	9	3	13	1	0	4	4	44
12月	27	246	228	126	334	17	0	113	70	1,134
		10	9	5	13	1	0	5	3	46
1月	27	158	225	132	303	26	0	105	52	1,001
		6	9	5	12	1	0	4	2	39
2月	27	78	175	168	207	27	11	165	50	881
		3	7	7	8	1	1	7	2	36
3月	30	171	273	207	314	9	0	207	13	1,194
		6	10	7	11	1	0	7	1	43
合計	318	2,518	2,535	1,252	3,357	124	55	1,144	668	11,653
		8	8	4	11	1	1	4	3	37

令和3年度 総合福祉センター 利用状況
【地域福祉センター】

		会議室1	サロンの活動室	視聴覚室	...	相談室1	相談室2	録音再生室	ボラチクルーム	付設作業室	月別合計
		利用人数	利用人数	利用人数	利用人数	利用人数	利用人数	利用人数	利用人数	利用人数	利用人数
		平均	平均	平均	平均	平均	平均	平均	平均	平均	平均
4月	29	419	110	290	259	155	121	10	46	161	1,571
		15	4	10	9	6	5	1	2	6	58
5月	30	436	125	263	218	164	125	6	33	131	1,501
		15	5	9	8	6	5	1	2	5	56
6月	29	506	150	322	275	182	178	9	28	141	1,791
		18	6	12	10	7	7	1	1	5	67
7月	30	411	91	249	201	173	196	10	49	116	1,496
		14	4	9	7	6	7	1	2	4	54
8月	30	254	95	97	136	178	173	3	33	94	1,063
		9	4	4	5	6	6	1	2	4	41
9月	0										0
		0	0	0	0	0	0	0	0	0	0
10月	30	464	115	261	166	164	162	9	60	105	1,506
		16	4	9	6	6	6	1	2	4	54
11月	29	475	128	270	172	131	128	9	77	71	1,461
		17	5	10	6	5	5	1	3	3	55
12月	27	455	164	303	216	148	129	6	42	97	1,560
		17	7	12	8	6	5	1	2	4	62
1月	27	353	118	210	236	128	110	12	73	132	1,372
		14	5	8	9	5	5	1	3	5	55
2月	27	298	141	213	208	130	148	6	101	121	1,366
		12	6	8	8	5	6	1	4	5	55
3月	30	524	115	316	354	148	164	5	93	84	1,803
		18	4	11	12	5	6	1	4	3	64
合計	318	4,595	1,352	2,794	2,441	1,701	1,634	85	635	1,253	16,490
		15	5	9	8	6	6	1	2	4	56

令和3年度 総合福祉センター 老人福祉センター 諸室利用率

月	開館日	和室1・2		和室3		会議室		工作室		談話室		月計	
		使用コマ数	利用率	使用コマ数	利用率	使用コマ数	利用率	使用コマ数	利用率	使用コマ数	利用率	使用コマ数	利用率
4	29	35	41.0	35	40.0	15	17.0	48	55.0	29	33.0	162	37.0
5	30	31	34.0	41	46.0	23	27.0	46	51.0	31	34.0	172	38.0
6	29	36	41.0	42	48.0	22	25.0	44	51.0	31	36.0	175	40.0
7	30	36	40.0	33	47.0	23	26.0	44	49.0	32	36.0	168	39.0
8	30	25	28.0	39	43.0	19	21.0	26	29.0	29	32.0	138	31.0
9	0	0	0.0	0	0.0	0	0.0	0	0.0	0	0.0	0	0.0
10	30	38	42.0	44	49.0	26	29.0	43	48.0	30	33.0	181	34.0
11	29	43	49.0	48	55.0	24	28.0	49	56.0	30	34.0	194	37.0
12	27	39	48.0	40	49.0	25	31.0	41	51.0	29	36.0	174	36.0
1	27	27	33.0	37	46.0	24	30.0	37	46.0	29	36.0	154	32.0
2	27	22	27.0	31	38.0	31	38.0	27	33.0	29	36.0	140	35.0
3	30	26	29.0	38	42.0	32	36.0	37	41.0	31	34.0	164	36.0
計	318	358	34.3	428	41.9	264	25.7	442	42.5	330	31.7	1,822	32.9

令和3年度 総合福祉センター 地域センター 諸室利用率

月	開館日	会議室1		サークル活動室		視聴覚室		ボランティア活動室		相談室1		相談室2		録音再生室	
		使用コマ数	利用率	使用コマ数	利用率	使用コマ数	利用率	使用コマ数	利用率	使用コマ数	利用率	使用コマ数	利用率	使用コマ数	利用率
4	29	41	47.0	32	37.0	41	47.0	47	54.0	43	49.0	40	46.0	3	3.0
5	30	35	46.0	32	27.0	38	42.0	36	40.0	38	42.0	34	38.0	2	2.0
6	29	53	61.0	42	48.0	46	53.0	43	49.0	45	52.0	41	47.0	4	5.0
7	30	49	54.0	29	32.0	36	40.0	45	50.0	41	46.0	41	46.0	5	6.0
8	30	38	42.0	24	27.0	15	17.0	35	39.0	41	46.0	42	47.0	1	1.0
9	0	0	0.0	0	0.0	0	0.0	0	0.0	0	0.0	0	0.0	0	0.0
10	30	56	62.0	31	34.0	40	44.0	33	37.0	41	46.0	40	44.0	3	3.0
11	29	50	57.0	35	40.0	40	46.0	31	36.0	40	46.0	40	46.0	4	5.0
12	27	46	57.0	36	44.0	38	47.0	36	44.0	41	51.0	39	48.0	2	2.0
1	27	41	51.0	30	37.0	33	41.0	41	51.0	39	48.0	34	42.0	7	9.0
2	27	29	36.0	33	41.0	29	36.0	40	49.0	33	41.0	33	41.0	2	2.0
3	30	53	59.0	34	38.0	39	43.0	51	57.0	42	47.0	43	48.0	3	3.0
計	318	491	47.7	358	33.8	395	38.0	438	42.2	444	42.8	427	41.1	36	3.4

月	開館日	ボラちくルーム		付設作業室		月計	
		使用コマ数	利用率	使用コマ数	利用率	使用コマ数	利用率
4	29	13	15.0	28	32.0	288	33.0
5	30	10	11.0	19	21.0	244	31.0
6	29	11	13.0	30	34.0	315	36.0
7	30	15	17.0	22	24.0	283	31.0
8	30	10	11.0	19	21.0	225	25.0
9	0	0	0.0	0	0.0	0	0.0
10	30	25	28.0	23	26.0	292	32.0
11	29	31	36.0	17	20.0	288	33.0
12	27	21	26.0	15	19.0	274	34.0
1	27	22	27.0	24	30.0	271	33.0
2	27	24	30.0	19	23.0	242	30.0
3	30	29	32.0	15	17.0	309	34.0
計	318	211	20.5	231	22.3	3,031	29.3

令和3年度 総合福祉センター 児童センター主催事業 参加者数

①子育て支援事業(指定事業とし4事業実施しました)

※びよびよべーとバンビルームは0歳～1歳児対象とし、両事業を合わせて20回以上となるように実施しております。

びよびよべー		
月	回数	人数
4月		
5月	1	14
6月	1	20
7月		
8月		
9月		
10月	2	18
11月	1	8
12月		
1月	1	4
2月	1	6
3月		
合計	7	70
月平均		12

バンビルーム		
月	回数	人数
4月		
5月	2	40
6月	2	30
7月	2	30
8月		
9月		
10月	2	20
11月	2	22
12月	3	24
1月	2	26
2月	2	26
3月	2	26
合計	19	244
月平均		27

親子ふれあい広場		
月	回数	人数
4月	1	18
5月	3	56
6月	3	54
7月	2	26
8月		
9月		
10月	4	58
11月	3	40
12月	2	34
1月	3	36
2月	3	38
3月	1	18
合計	25	378
月平均		38

なかよしおやこ		
月	回数	人数
4月	1	30
5月	3	50
6月	3	50
7月	2	38
8月		
9月		
10月	4	62
11月	4	64
12月	3	44
1月	3	40
2月	2	18
3月	2	32
合計	27	428
月平均		43

令和3年度 総合福祉センター 児童センター主催事業 参加者数

②イベント(自主事業として7事業実施しました)

月	日	事業名	人数
4	18	牛乳パックでランタン作り	10
5	9	踊ってhappy!フラダンス	15
6	27	親子で作ろう「ペットボトル風鈴づくり」	10
7	25	夏休み親子工作「ひ・み・つのはこ」	23
10	31	救命教室	9
12	5	クリスマス工作「ウインターリース」	14
12	28	プログラミング「ドローンを飛ばそう」	20
		合計	101

	回数	人数
①指定事業	78	1,120
②自主事業	7	101
総合計①+②	85	1,221

令和3年度 総合福祉センター【老人福祉センター主催事業 参加者数】 指定事業とし3事業、自主事業とし1事業を実施しました。

※シルバー体操教室A・B講座は、合わせて20回以上となるよう実施しております。

※指定事業とし、音楽教室を計画しておりましたが、新型コロナウイルス感染症の影響により、施設の使用について制限があったことから実施できませんでした。

回	気功太極拳講座(指定事業)			シルバー体操教室A講座(指定事業)			シルバー体操教室B講座(指定事業)			音楽教室A講座(指定事業)			音楽教室B講座(指定事業)			
	開催日	男	女	計	開催日	男	女	計	開催日	男	女	計	開催日	男	女	計
1	5月11日 火	3	18	21	5月14日 金	6	15	21	5月28日 金	0	18	18	5月11日 火	中止	0	0
2	6月8日 火	4	16	20	6月11日 金	5	15	20	6月25日 金	0	13	13	6月8日 火	中止	0	0
3	7月27日 火	2	11	13	7月9日 金	6	13	19	7月23日 金	0	17	17	7月27日 火	中止	0	0
4	8月10日 火	3	11	14	8月13日 金	3	10	13	8月27日 金	0	15	15	8月10日 火	中止	0	0
5	10月12日 火	3	14	17	10月8日 金	3	11	14	10月22日 金	0	13	13	10月12日 火	中止	0	0
6	11月9日 火	4	14	18	10月29日 金	4	14	18	11月4日 金	0	12	12	11月9日 火	中止	0	0
7	11月30日 火	3	14	17	11月12日 金	5	14	19	11月26日 金	0	18	18	11月30日 火	中止	0	0
8	12月14日 火	3	13	16	12月10日 金	4	12	16	12月24日 金	0	17	17	12月14日 火	中止	0	0
9	1月11日 火	2	12	14	1月14日 金	3	10	13	1月28日 金	0	14	14	1月11日 火	中止	0	0
10	2月8日 火	2	10	12	3月11日 金	2	11	13	2月25日 金	0	15	15	2月8日 火	中止	0	0
計		29	133	162		41	125	166		0	152	152		0	0	0

開催内容	原則 第2火曜日 9:30~11:00 和室 全10回 受講者数 24 (男5女19)	原則 第2金曜日 9:30~11:30 和室 全10回 受講者数 24 (男6女18)	原則 第4金曜日 9:30~11:30 和室 全10回 受講者数 24 (男0女24)	原則 第2火曜日 13:00~15:00 和室 全10回 受講者数	原則 第4火曜日 13:00~15:00 和室 全10回 受講者数
講師	門脇 三恵	越川 悦子	越川 悦子	鎌田 弥生	鎌田 弥生

令和3年度 総合福祉センター【老人福祉センター主催事業 参加者数】

回	シニア健康ヨガ講座(指定事業)		椅子ヨガ(自主事業)		男	女	計		
	開催日	男	女	計				開催日	男
1	5月25日火	3	19	22	8月31日火	1	33	34	116
2	6月22日火	2	16	18	2月3日木	0	11	11	82
3	7月30日火	1	14	15					64
4	8月24日火	2	14	16					58
5	10月26日火	1	16	17					61
6	11月8日火	1	10	11					59
7	12月14日火	1	8	9					63
8	12月28日火	1	11	12					61
9	1月25日火	0	11	11					52
10	2月21日火	1	11	12					52
計		13	130	143		1	44	45	668

	回数	人数
①指定事業	40	623
②自主事業	2	45
総合計①+②	42	668

原則 第4火曜日	密を避けるため2部制
開催内容	第1回 令和3年8月31日(火) 10:00~10:40、10:50~11:30 和室 第2回 令和4年2月3日(木) 全10回 受講者数 24 (男3女21)
講師	武川 文 武川 文

使用料収入の実績

令和3年度 総合福祉センター

(単位:円)

月	項目	公衆電話使用料	計
4月		0	0
5月		50	50
6月		190	190
7月		150	150
8月		10	10
9月		0	0
10月		80	80
11月		10	10
12月		10	10
1月		50	50
2月		70	70
3月		30	30
計		650	650

その他報告事項

令和3年度 総合福祉センター 維持管理業務実施状況

業務委託	内容	規定数	実施回数	実施状況	
1 清掃業務委託	日常清掃	毎日	毎日	日常館内美化の向上	
	定期清掃	床面	4回/年	4回/年	ワックス掛け
		ガラス	4回/年	4回/年	薬品の塗布による、ガラス面清掃
	定期点検	2回/年	2回/年	冷温水発生器等点検	
2 害虫駆除委託	煤じん有害物質測定業務	煤じん1回/年 有害物質2回/年	煤じん1回/年 有害物質2回/年	煤じん測定	
3 消防設備保守点検委託	害虫除去	2回/年	2回/年	館内害虫を駆除	
4 防火対象物定期点検委託	定期点検	2回/年	2回/年	災害時における消防設備作動の確認	
5 機械警備委託	定期点検	1回/年	1回/年	消防法に基づき、館内の防火対象物を点検	
	館内無人時の警備	常時	常時	24時間体制による警備	
6 自動ドア保守点検委託	定期点検	2回/年	2回/年	自動ドアの機能点検	
7 電話設備保守点検委託	定期点検	2回/年	2回/年	電話端末機器の機能点検	
8 夜間受付業務委託	日常	毎日	毎日	夜間の受付業務	
9 エレベーター保守点検委託	定期点検	1回/月	1回/月	エレベーターの機能点検	

令和3年度 総合福祉センター 小破修繕実施状況

	工事等の名称	工事等の場所	実施日	金額(円)	内 容
小 破 修 繕	1 福祉センター分館照明修繕	福祉センター分館(居宅・包括)	4月7日	82,500	経年劣化による安定器故障のため修繕
	2 男子トイレ修繕	1階男子トイレ	7月26日	71,500	経年劣化による故障のため修繕
	3 冷温水発生器機器点検費	屋上	9月14日	93,500	経年劣化による老朽化により点検
	4 福祉センター照明修繕	児童センター(遊戯室)	1月11日	49,500	経年劣化による安定器故障のため修繕
	5 工作室壁面修繕	2階老人福祉センター工作室	1月24日	132,000	壁面破損により修繕
	6 空調機冷媒補充及びベルト交換修繕	空調機本体	3月26日	190,000	経年劣化による老朽化により修繕
	7 その他館内維持管理		随 時		館内の補修作業を随時実施
	8 施設敷地内除草作業等		随 時		施設敷地内の除草作業を随時実施

令和4年5月11日

四街道市長
鈴木 陽介 様

所 在	四街道市鹿渡無番地
指定管理者 名 称	社会福祉法人 四街道市社会福祉協議会
代表者氏名	会 長 矢口 廣見

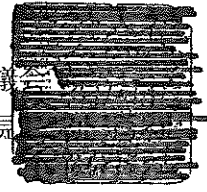

指定管理者事業報告書

このことについて、平成31年3月8日付けにて締結した四街道市総合福祉センター及び南部総合福祉センターわろうべの里の管理に関する協定書第21条に係る報告書について、下記のとおり報告します。

記

1. 施設の名称 四街道市南部総合福祉センター わろうべの里
2. 指定管理の年度 令和3年度
3. 指定管理の期間 平成31年4月1日 ～ 令和6年3月31日
4. 本業務の実施状況及び利用状況 別紙のとおり
5. 使用料収入の実績 別紙のとおり
6. 本業務に係る経費の収支状況 別紙のとおり
7. その他報告事項 別紙のとおり



本業務の管理業務の実施状況及び利用状況

令和3年度 南部総合福祉センターわろろへの里【施設利用状況】

月	開館 日数	児童センター			老人福祉センター			ふれあいセンター			合 計		
		男性 平均	女性 平均	合計 平均	男性 平均	女性 平均	合計 平均	男性 平均	女性 平均	合計 平均	男性 平均	女性 平均	合計 平均
4月	29	384 14	571 20	955 33	212 8	601 21	813 29	1,006 35	1,981 69	2,987 103	1,602 56	3,153 109	4,755 164
5月	30	390 13	636 22	1,026 35	189 7	543 19	732 25	1,148 39	2,227 75	3,375 113	1,727 58	3,406 114	5,133 172
6月	29	416 15	712 25	1,128 39	221 8	569 20	790 28	1,248 44	2,261 78	3,509 121	1,885 65	3,542 123	5,427 188
7月	30	611 21	942 32	1,553 52	258 9	556 19	814 28	1,394 47	2,523 85	3,917 131	2,263 76	4,021 135	6,284 210
8月	30	634 22	711 24	1,345 45	266 9	481 17	747 25	1,240 42	1,800 60	3,040 102	2,140 72	2,992 100	5,132 172
9月	0	0 0	0 0	0 0	0 0	0 0	0 0	0 0	0 0	0 0	0 0	0 0	0 0
10月	30	479 16	751 26	1,230 41	307 11	579 20	886 30	1,513 51	2,336 78	3,849 129	2,299 77	3,666 123	5,965 199
11月	29	397 14	702 25	1,099 38	297 11	648 23	945 33	1,448 50	2,429 84	3,877 134	2,142 74	3,779 131	5,921 205
12月	27	486 18	742 28	1,228 46	286 11	606 23	892 34	1,610 60	3,007 112	4,617 171	2,382 89	4,355 162	6,737 250
1月	27	363 14	533 20	896 34	269 10	512 19	781 29	1,391 52	2,222 83	3,613 134	2,023 75	3,267 121	5,290 196
2月	27	454 17	641 24	1,095 41	214 8	431 16	645 24	1,296 48	1,829 68	3,125 116	1,964 73	2,901 108	4,865 181
3月	30	513 18	758 26	1,271 43	229 8	567 19	796 27	1,547 52	2,574 86	4,121 138	2,289 77	3,899 130	6,188 207
総計	318	5,127 17	7,699 25	12,826 41	2,748 9	6,093 20	8,841 28	14,841 47	25,189 80	40,030 126	22,716 72	38,981 123	61,697 195

令和3年度 南部総合福祉センターわろうべの里 利用状況
【 児童センター 】

		乳児	小学生	中学生	高校生	その他	合計			備考
		利用人数	利用人数	利用人数	利用人数	利用人数	男性	女性	利用人数	
		平均	平均	平均	平均	平均	平均	平均	平均	
4月	29	365	217	111	30	232	384	571	955	
		13	8	4	2	8	14	20	34	
5月	30	303	271	125	16	311	390	636	1,026	
		11	10	5	1	11	13	22	35	
6月	29	405	245	71	6	401	416	712	1,128	
		14	9	3	1	14	15	25	40	
7月	30	367	599	98	41	448	611	942	1,553	
		13	20	4	2	15	21	32	53	
8月	30	243	539	185	46	332	634	711	1,345	
		9	18	7	2	12	22	24	46	
9月	0	0	0	0	0	0	0	0	0	
		0	0	0	0	0	0	0	0	
10月	30	431	276	60	35	428	479	751	1,230	
		15	10	2	2	15	16	26	42	
11月	29	360	260	50	17	412	397	702	1,099	
		13	9	2	1	15	14	25	39	
12月	27	436	225	95	56	416	486	742	1,228	
		17	9	4	3	16	18	28	46	
1月	27	350	141	67	22	316	363	533	896	
		13	6	3	1	12	14	20	34	
2月	27	403	253	59	30	350	454	641	1,095	
		15	10	3	2	13	17	24	41	
3月	30	415	355	128	26	347	513	758	1,271	
		14	12	5	1	12	18	26	44	
合計	318	4,078	3,381	1,049	325	3,993	5,127	7,699	12,826	
		13	11	4	2	13	17	25	42	

令和3年度 南部総合福祉センターわろうべの里 利用状況
【 老人センター 】

		大広間	茶室	一般利用	月別合計	備 考
		利用人数	利用人数	利用人数	利用人数	
		平均	平均	平均	平均	
4月	29	544	12	257	813	
		19	1	9	29	
5月	30	497	0	235	732	
		17	0	8	25	
6月	29	502	0	288	790	
		18	0	10	28	
7月	30	522	9	283	814	
		18	1	10	28	
8月	30	479	2	266	747	
		16	1	9	25	
9月	0	0	0	0	0	
		0	0	0	0	
10月	30	589	20	277	886	
		20	1	10	30	
11月	29	606	24	315	945	
		21	1	11	33	
12月	27	579	15	298	892	
		22	1	12	34	
1月	27	457	18	306	781	
		17	1	12	29	
2月	27	350	6	289	645	
		13	1	11	24	
3月	30	491	14	291	796	
		17	1	10	27	
合計	318	5,616	120	3,105	8,841	
		18	1	10	28	

令和3年度 南部総合福祉センターわろうべの里 利用状況
【ふれあいセンター】

		多目的ホール	音のスタジオ	創作のスタジオ	食のスタジオ	会議研修室	相談室	陶芸窯	一般利用	月別合計
		利用人数	利用人数	利用人数	利用人数	利用人数	利用人数	利用人数	利用人数	利用人数
		平均	平均	平均	平均	平均	平均	平均	平均	平均
4月	29	996	146	341	212	198	30	31	1,033	2,987
		35	6	12	8	7	2	2	36	103
5月	30	1,142	142	266	237	172	19	43	1,354	3,375
		39	5	9	8	6	1	2	46	113
6月	29	1,214	187	311	403	174	23	19	1,178	3,509
		42	7	11	14	6	1	1	41	121
7月	30	1,306	169	279	297	162	8	44	1,652	3,917
		44	6	10	10	6	1	2	56	131
8月	30	774	94	143	162	151	25	17	1,674	3,040
		26	4	5	6	6	1	1	56	102
9月	0	0	0	0	0	0	0	0	0	0
		0	0	0	0	0	0	0	0	0
10月	30	1,150	189	316	242	201	15	22	1,714	3,849
		39	7	11	9	7	1	1	58	129
11月	29	1,216	226	295	309	207	32	42	1,550	3,877
		42	8	11	11	8	2	2	54	134
12月	27	1,208	187	315	339	197	39	52	2,280	4,617
		45	7	12	13	8	2	2	85	171
1月	27	946	134	256	183	147	47	27	1,873	3,613
		36	5	10	7	6	2	1	70	134
2月	27	776	128	169	216	91	29	33	1,683	3,125
		29	5	7	8	4	2	2	63	116
3月	30	1,289	196	313	257	140	44	32	1,850	4,121
		43	7	11	9	5	2	2	62	141
合計	318	12,017	1,798	3,004	2,857	1,840	311	362	17,841	40,030
		38	6	10	9	6	1	2	57	126

令和3年度 南部総合福祉センターわろろべの里 老人福祉センター 諸室利用率						
月	開館日	大広間		和室		月計
		使用コマ数	利用率	使用コマ数	利用率	
4	29	69	39.7	4	2.3	73 21.0
5	30	72	40.0	0	0.0	72 20.0
6	29	71	40.8	0	0.0	71 20.4
7	30	74	41.1	4	2.2	78 21.7
8	30	71	39.4	2	1.1	73 20.3
9	0	0	0.0	0	0.0	0 0.0
10	30	81	45.0	6	3.3	87 24.2
11	29	82	45.6	12	6.7	94 26.1
12	27	78	48.1	4	2.5	82 25.3
1	27	66	40.7	10	6.2	76 23.5
2	27	52	32.1	2	1.2	54 16.7
3	30	61	33.9	5	2.8	66 18.3
計	318	777	37.2	49	2.4	826 19.8

令和3年度 南部総合福祉センターわらわりの里 ふれあいセンター 諸室利用率

月	開館日	多目的ホール		音のスタジオ		創作のスタジオ		食のスタジオ		会議研修室		相談室		月計	
		使用コマ数	利用率	使用コマ数	利用率	使用コマ数	利用率	使用コマ数	利用率	使用コマ数	利用率	使用コマ数	利用率	使用コマ数	利用率
4	29	79	45.4	37	21.3	58	33.3	38	21.8	56	32.2	17	9.8	285	27.3
5	30	90	5.0	35	19.4	50	27.8	36	20.0	52	28.9	12	6.7	275	25.5
6	29	100	57.5	47	27.0	53	30.5	52	29.9	49	28.2	9	5.2	310	29.7
7	30	110	61.1	49	27.2	52	28.9	45	25.0	54	30.0	10	5.6	320	29.6
8	30	66	36.7	24	13.3	26	14.4	24	13.3	44	24.4	9	5.0	193	17.9
9	0	0	0.0	0	0.0	0	0.0	0	0.0	0	0.0	0	0.0	0	0.0
10	30	91	50.6	50	27.8	65	36.1	36	20.0	69	38.3	9	5.0	320	29.6
11	29	96	53.3	57	31.7	54	30.0	60	33.3	57	31.7	20	11.1	344	31.9
12	27	97	59.9	46	28.4	50	30.9	64	39.5	60	37.0	25	15.4	342	35.2
1	27	87	53.7	32	19.8	44	27.2	23	14.2	41	25.3	16	9.9	243	25.0
2	27	72	44.4	33	20.4	31	19.1	30	18.5	32	19.8	11	6.8	209	21.5
3	30	112	62.2	42	23.3	55	30.6	38	21.1	50	27.8	19	10.6	316	29.3
計	318	1,000	44.2	452	21.6	538	25.7	446	21.4	564	27.0	157	7.6	3,157	25.2

令和3年度 南部総合福祉センターわらわりの里 児童センター主催事業 参加者数

①子育て支援事業(指定事業とし4事業を実施しました)

すくすくベビー		
月	回数	人数
4月	2	64
5月	1	40
6月	2	52
7月	1	20
8月		
9月		
10月	2	22
11月	1	22
12月	2	25
1月	1	18
2月	2	28
3月	2	35
合計	16	326
月平均		30

1・1タイム		
月	回数	人数
4月	2	36
5月	2	57
6月	2	59
7月	1	22
8月		
9月		
10月	2	45
11月	2	34
12月	1	26
1月	2	39
2月	1	12
3月	1	16
合計	16	346
月平均		31

2こ2こリズム♪		
月	回数	人数
4月	1	14
5月	2	19
6月	2	15
7月	2	16
8月		
9月		
10月	2	26
11月	2	25
12月	2	42
1月	1	12
2月	2	23
3月	2	20
合計	18	212
月平均		19

わくわくキッズ		
月	回数	人数
4月	2	86
5月	3	127
6月	3	124
7月	2	79
8月		
9月		
10月	3	110
11月	3	124
12月	3	107
1月	3	86
2月	3	99
3月	1	36
合計	26	978
月平均		89

令和3年度 南部総合福祉センターわろるべの里 児童センター主催事業 参加者数
 ②子育て支援事業(自主事業とし8事業を実施しました)

ミルキーベビー		
月	回数	人数
4月	3	44
5月		
6月	2	32
7月	1	16
8月		
9月		
10月	2	14
11月		
12月		
1月	2	14
2月	1	6
3月		
合計	11	126
月平均		18

おしゃべりサロン		
月	回数	人数
4月	1	34
5月	1	37
6月	1	31
7月	1	28
8月		
9月		
10月	1	28
11月	1	20
12月	1	34
1月	1	18
2月	1	19
3月	1	28
合計	10	277
月平均		25

おはなしトントン		
月	回数	人数
4月	1	9
5月	1	26
6月	1	22
7月	1	26
8月		
9月		
10月	1	16
11月	1	21
12月	1	24
1月	1	8
2月	1	25
3月	1	25
合計	10	202
月平均		18

木曜クラブ		
月	回数	人数
4月	2	12
5月	4	95
6月	4	87
7月	2	50
8月		
9月		
10月	4	52
11月	4	60
12月	2	20
1月	3	20
2月	4	70
3月	2	18
合計	31	484
月平均		44

令和3年度 南部総合福祉センターわらわりの里 児童センター主催事業 参加者数

②子育て支援事業(自主事業とし8事業を実施しました)

リサイクル工作・わらわべ工作		
月	回数	人数
4月	/	99
5月	/	103
6月	/	117
7月	/	260
8月	/	179
9月	/	/
10月	/	117
11月	/	134
12月	/	127
1月	/	57
2月	/	94
3月	/	143
合計		1430
月平均		119

こどもクッキング		
月	回数	人数
4月	/	/
5月	1	9
6月	/	/
7月	/	/
8月	/	/
9月	/	/
10月	1	8
11月	/	/
12月	/	/
1月	/	/
2月	/	/
3月	/	/
合計	2	17
月平均		9

世代間交流「紙芝居」		
月	回数	人数
4月	/	/
5月	/	/
6月	1	16
7月	1	11
8月	/	/
9月	/	/
10月	1	9
11月	1	6
12月	1	8
1月	1	10
2月	1	10
3月	1	6
合計	8	76
月平均		/

	回数	人数
①指定事業	76	1,862
②自主事業	72	2,612
総合計①+②	148	4,474

令和3年度 南部総合福祉センターわろわろの里【老人福祉センター主催事業 参加指定事業とし5事業を実施しました。

回	初めてストレッチ講座			じっくりストレッチ講座			はつらつ健康体操講座			シニアヨガ講座			シニア笑いヨガ講座			男	女	計		
	開催日	男	女	計	開催日	男	女	計	開催日	男	女	計	開催日	男	女				計	
1	5月11日火	1	11	12	5月18日火	3	10	13	5月12日水	2	13	15	5月14日金	3	10	13	5月28日金	0	13	13
2	6月1日火	1	8	9	6月15日火	3	8	11	6月9日水	2	10	12	6月11日金	3	10	13	6月25日金	0	13	13
3	7月6日火	1	9	10	8月17日火	3	10	13	7月14日水	2	11	13	7月9日金	2	9	11	7月16日金	0	9	9
4	8月3日火	1	6	7	10月19日火	4	9	13	8月11日水	2	10	12	8月13日金	2	9	11	8月27日金	0	9	9
5	10月5日火	0	6	6	11月16日火	4	7	11	10月13日水	0	12	12	10月8日金	1	10	11	10月22日金	0	11	11
6	11月2日火	0	5	5	11月30日火	3	7	10	11月10日水	1	9	10	11月12日金	2	10	12	11月19日金	0	10	10
7	12月7日火	1	4	5	12月1日水	2	6	8	12月8日水	1	12	13	12月10日金	2	9	11	12月24日金	0	11	11
8	12月14日火	0	3	3	12月21日火	3	9	12	1月12日水	0	11	11	1月14日金	1	11	12	1月28日金	0	10	10
9	1月4日火	1	6	7	1月18日火	2	9	11	2月9日水	0	8	8	2月18日金	2	7	9	2月25日金	0	10	10
10	2月1日火	0	5	5	2月15日火	1	6	7	3月9日水	0	11	11	3月11日金	2	9	11	3月25日金	0	10	10
計		6	63	69		28	81	109		10	107	117		20	94	114		0	106	106

開催内容	原則 第1火曜日	原則 第3火曜日	原則 第2水曜日	原則 第2金曜日	原則 第4金曜日
	9:00~10:30、11:00~12:30 大広間 全10回 受講者数 15 (1 14)	9:00~10:30、11:00~12:30 大広間 全10回 受講者数 15 (4 11)	9:00~10:30、11:00~12:30 大広間 全10回 受講者数 15 (2 13)	9:00~10:30、11:00~12:30 大広間 全10回 受講者数 15 (3 12)	9:00~10:30、11:00~12:30 大広間 全10回 受講者数 15 (0 15)
講師	武川 文	武川 文	新屋敷 いづみ	内藤 琴絵	内藤 琴絵

使用料収入の実績

令和3年度 南部総合福祉センターわろうべの里

(単位:円)

月	項目	公衆電話使用料	印刷機使用料	諸室使用料	計
4月		480	24,410	243,690	268,580
5月		40	9,440	230,540	240,020
6月		30	4,640	241,610	246,280
7月		340	9,290	205,270	214,900
8月		50	1,610	186,310	187,970
9月		0	660	0	660
10月		20	10,810	241,160	251,990
11月		50	8,980	249,770	258,800
12月		140	14,020	236,740	250,900
1月		30	5,560	198,780	204,370
2月		10	27,430	178,070	205,510
3月		180	46,320	292,570	339,070
計		1,370	163,170	2,504,510	2,669,050

その他報告事項

令和3年度 南部総合福祉センターわらわの里 維持管理業務実施状況

業務委託		内容		規定数	実施回数	実施状況
1	清掃業務委託	日常清掃		毎日	毎日	日常館内美化の向上
		定期清掃	床面 ガラス	4回/年 4回/年	4回/年 4回/年	ワックス掛け 薬品の塗布による、ガラス面清掃
2	害虫駆除委託	害虫除去		2回/年	2回/年	館内害虫を駆除
3	消防設備保守点検委託	定期点検		2回/年	2回/年	災害時における消防設備作動の確認
4	防火対象物定期点検委託	定期点検		1回/年	1回/年	消防法に基づき、館内の防火対象物を点検
5	自家用発電設備保守点検	定期点検		2回/年	2回/年	災害時における自家用発電設備作動の確認
6	機械警備委託	館内無人時の警備		常時	常時	24時間体制による警備
7	自動ドア保守点検委託	定期点検		2回/年	2回/年	自動ドアの機能点検
8	空調設備保守点検委託	定期点検		1回/年	1回/年	空調の機能点検
9	電話設備保守点検委託	定期点検		1回/年	1回/年	電話端末機器の機能点検
10	夜間受付業務委託	日常		毎日	毎日	夜間の受付業務
11	エレベーター保守点検委託	定期点検		1回/月	1回/月	エレベーターの機能点検
12	ピアノ調律委託	調整点検		必要に応じて	1回/年	アップライトピアノの調律

令和3年度 南部総合福祉センターわろわろべの里 小破修繕実施状況

	工事等の名称	工事等の場所	実施日	金額(円)	内 容
1	空調機 GHP修繕	屋上GHP	4月2日	77,000	経年劣化による空調機の故障のため、修繕
2	1F通路誘導灯修繕	1F通路	5月19日	60,500	経年劣化による誘導灯切れのため、修繕
3	テラス 床板修繕	バーベキューテラス	6月15日	17,240	テラスの床板が割れていたため、修繕
4	空調機E4エラー修繕	屋上空調機	7月29日	51,700	空調機E4エラーのため、修繕
5	1F通路誘導灯修繕	1F通路	9月10日	44,330	経年劣化による誘導灯故障のため、修繕
6	多目的ホール系統空調機水漏れ応急修繕	多目的ホール空調機	9月9日	81,950	空調機より水漏れが発生したため、修繕
7	会議室照明修繕	会議室	10月25日	22,550	照明の安定器が故障していたため、修繕
8	ロールスクリーン修繕	地域包括支援センター側窓	10月28日	148,500	ロールスクリーンが故障していたため、修繕
9	1階事務室空調機室内機修繕(GHP-8)	1階事務室	12月20日	92,510	空調機が故障し、起動しなくなったため、修繕
10	空調機E2エラー調査	屋上空調機	2月22日	34,100	E2エラーが発生したため、調査を行った。
11	吊物バトン設備調整	多目的ホール	2月24日	33,000	吊物バトンが動作しなくなったため、修繕
12	その他館内維持管理		随 時		館内の補修作業を随時実施

小 破 修 繕

2 参 考 资 料

令和3年度四街道市総合福祉センターモニタリングチェックシート(4月～6月)

確認項目	調査方法	適否	検証・分析等
1 業務体制			
(1) 職員配置			
仕様書に基づき、適切な人員配置が行われているか。	現地・書類	○	適切であると認められる。
(2) 職員研修			
業務に必要な研修・教育が行われているか。	現地・書類	○	水準どおりと認められる。
(3) 安全管理			
危険箇所はないか、また、安全面に配慮しているか。	現地・書類	○	水準どおりと認められる。
(4) 緊急時対応			
災害時等、緊急時を想定した備えはあるか。	現地・書類	○	水準どおりと認められる。
(5) 個人情報保護			
個人情報は適正に管理されているか。	現地・書類	○	個人情報を含む文書は鍵付きの棚に保管するなど、水準どおりと認められる。
(6) 利用の公平性			
利用の公平性が遵守されているか。	現地・書類 アンケート	○	水準どおりと認められる。
2 利用促進			
(1) 利用状況			
利用者数や稼働率は向上しているか。	現地・書類	○	新型コロナウイルス感染症の影響から事業を中止および規模縮小の対応をとった。これは不可抗力によるものであり、開館時の利用者数は当時の情勢を考慮すると評価できる数字である。
(2) 接客対応			
担当者のマナーや言葉遣いに問題はないか。	現地・書類 アンケート	○	適切な対応がとられていたと認められる。
(3) 苦情処理			
苦情に対して、迅速かつ誠実に対応しているか。	現地・書類	○	苦情に対して適切な対応がとられていたと認められる。
(4) 経営努力			
サービスの向上に積極的に取り組んでいるか。	現地・書類 アンケート	○	新型コロナウイルス感染症の対策として足踏み式の消毒器を設置するなど、サービスの向上が図られていたと認められる。
3 施設管理			
(1) 保守点検			
仕様書に基づき、施設の保守点検が適切に行われているか。	現地・書類	○	水準どおりと認められる。
(2) 清掃等			
機能・美観が良好な状態に保たれているか。	現地・書類 アンケート	○	定期的な清掃が適切に行われている。
(3) 修繕等			
不良箇所に対して、速やかに修繕等が行われているか。	現地・書類	○	修繕等は適切に行われている。
(4) その他			
上記以外に行うべき管理業務がある場合、履行状況はどうか。	現地・書類	○	水準どおりと認められる。

4 施設運営			
(1) 必須事業			
仕様書に基づき、必須事業や運営業務が適切に実施されているか。	現地・書類 アンケート	○	新型コロナウイルス感染症により制限がかかる中、柔軟に対応して運営業務がなされていたと認められる。
(2) 自主事業			
業務計画書に基づき、目的に沿った自主事業が実施されているか。	現地・書類 アンケート	○	新型コロナウイルスの影響により開催不可となった事業もあったが、不可抗力によるものでありそれ以外の事業については計画書どおり実施されていた。
5 経理状況			
(1) 施設収支状況			
施設の収支状況や帳簿管理に問題はないか。	書類	○	水準どおりと認められる。
(2) 指定管理者経営状況			
指定管理者の経営状況に問題はないか。	書類	○	水準どおりと認められる。
その他報告事項			

《適否欄について》

- 「○」… 協定書等の基準に照らして、その水準どおり、またはその水準を上回る内容である。
- 「△」… 協定書等の基準に照らして、概ね水準どおりである。
- 「×」… 協定書等の基準に照らして、その水準を下回る内容であり、改善すべき課題がある。

令和3年度四街道市総合福祉センターモニタリングチェックシート(7月～9月)

確認項目	調査方法	適否	検証・分析等
1 業務体制			
(1) 職員配置			
仕様書に基づき、適切な人員配置が行われているか。	現地・書類	○	適切であると認められる。
(2) 職員研修			
業務に必要な研修・教育が行われているか。	現地・書類	○	水準どおりと認められる。
(3) 安全管理			
危険箇所はないか、また、安全面に配慮しているか。	現地・書類	○	水準どおりと認められる。
(4) 緊急時対応			
災害時等、緊急時を想定した備えはあるか。	現地・書類	○	まん延防止等重点措置が発令され、臨時休館の措置を講じたなど緊急時を想定した対応がとられていたと認められる。
(5) 個人情報保護			
個人情報は適正に管理されているか。	現地・書類	○	個人情報を含む文書は鍵付きの棚に保管するなど、水準どおりと認められる。
(6) 利用の公平性			
利用の公平性が遵守されているか。	現地・書類 アンケート	○	水準どおりと認められる。
2 利用促進			
(1) 利用状況			
利用者数や稼働率は向上しているか。	現地・書類	—	新型コロナウイルス感染症対策として、令和3年9月1日から9月30日まで臨時休館となった。これは不可抗力であるので評価不能とする。
(2) 接客対応			
担当者のマナーや言葉遣いに問題はないか。	現地・書類 アンケート	○	適切な対応がとられていたと認められる。
(3) 苦情処理			
苦情に対して、迅速かつ誠実に対応しているか。	現地・書類	○	苦情に対して適切な対応がとられていたと認められる。
(4) 経営努力			
サービスの向上に積極的に取り組んでいるか。	現地・書類 アンケート	○	新型コロナウイルス感染症の対策として足踏み式の消毒器を設置するなど、サービスの向上が図られていたと認められる。
3 施設管理			
(1) 保守点検			
仕様書に基づき、施設の保守点検が適切に行われているか。	現地・書類	○	水準どおりと認められる。
(2) 清掃等			
機能・美観が良好な状態に保たれているか。	現地・書類 アンケート	○	定期的な清掃が適切に行われている。
(3) 修繕等			
不良箇所に対して、速やかに修繕等が行われているか。	現地・書類	○	修繕等は適切に行われている。
(4) その他			
上記以外に行うべき管理業務がある場合、履行状況はどうか。	現地・書類	○	水準どおりと認められる。

4 施設運営			
(1) 必須事業			
仕様書に基づき、必須事業や運営業務が適切に実施されているか。	現地・書類 アンケート	○	新型コロナウイルス感染症により制限がかかる中、柔軟に対応して運営業務がなされていたと認められる。
(2) 自主事業			
業務計画書に基づき、目的に沿った自主事業が実施されているか。	現地・書類 アンケート	○	新型コロナウイルスの影響により開催不可となった事業もあったが、不可抗力によるものでありそれ以外の事業については計画書どおり実施されていた。
5 経理状況			
(1) 施設収支状況			
施設の収支状況や帳簿管理に問題はないか。	書類	○	水準どおりと認められる。
(2) 指定管理者経営状況			
指定管理者の経営状況に問題はないか。	書類	○	水準どおりと認められる。
その他報告事項			
新型コロナウイルス感染症の感染拡大防止のため、令和3年9月1日から9月30日まで臨時休館の対応をとった。			

《適否欄について》

「○」… 協定書等の基準に照らして、その水準どおり、またはその水準を上回る内容である。

「△」… 協定書等の基準に照らして、概ね水準どおりである。

「×」… 協定書等の基準に照らして、その水準を下回る内容であり、改善すべき課題がある。

令和3年度四街道市総合福祉センターモニタリングチェックシート(10月～12月)

確認項目	調査方法	適否	検証・分析等
1 業務体制			
(1) 職員配置			
仕様書に基づき、適切な人員配置が行われているか。	現地・書類	○	適切であると認められる。
(2) 職員研修			
業務に必要な研修・教育が行われているか。	現地・書類	○	水準どおりと認められる。
(3) 安全管理			
危険箇所はないか、また、安全面に配慮しているか。	現地・書類	○	水準どおりと認められる。
(4) 緊急時対応			
災害時等、緊急時を想定した備えはあるか。	現地・書類	○	水準どおりと認められる。
(5) 個人情報保護			
個人情報は適正に管理されているか。	現地・書類	○	個人情報を含む文書は鍵付きの棚に保管するなど、水準どおりと認められる。
(6) 利用の公平性			
利用の公平性が遵守されているか。	現地・書類 アンケート	○	水準どおりと認められる。
2 利用促進			
(1) 利用状況			
利用者数や稼働率は向上しているか。	現地・書類	○	新型コロナウイルス感染症の影響から事業を中止および規模縮小の対応をとった。これは不可抗力によるものであり、開館時の利用者数は当時の情勢を考慮すると評価できる数字である。
(2) 接客対応			
担当者のマナーや言葉遣いに問題はないか。	現地・書類 アンケート	○	適切な対応がとられていたと認められる。
(3) 苦情処理			
苦情に対して、迅速かつ誠実に対応しているか。	現地・書類	○	苦情に対して適切な対応がとられていたと認められる。
(4) 経営努力			
サービスの向上に積極的に取り組んでいるか。	現地・書類 アンケート	○	新型コロナウイルス感染症の対策として足踏み式の消毒器を設置するなど、サービスの向上が図られていたと認められる。
3 施設管理			
(1) 保守点検			
仕様書に基づき、施設の保守点検が適切に行われているか。	現地・書類	○	水準どおりと認められる。
(2) 清掃等			
機能・美観が良好な状態に保たれているか。	現地・書類 アンケート	○	定期的な清掃が適切に行われている。
(3) 修繕等			
不良箇所に対して、速やかに修繕等が行われているか。	現地・書類	○	修繕等は適切に行われている。
(4) その他			
上記以外に行うべき管理業務がある場合、履行状況はどうか。	現地・書類	○	水準どおりと認められる。

4 施設運営			
(1) 必須事業			
仕様書に基づき、必須事業や運営業務が適切に実施されているか。	現地・書類 アンケート	○	新型コロナウイルス感染症により制限がかかる中、柔軟に対応して運営業務がなされていたと認められる。
(2) 自主事業			
業務計画書に基づき、目的に沿った自主事業が実施されているか。	現地・書類 アンケート	○	新型コロナウイルスの影響により開催不可となった事業もあったが、不可抗力によるものでありそれ以外の事業については計画書どおり実施されていた。
5 経理状況			
(1) 施設収支状況			
施設の収支状況や帳簿管理に問題はないか。	書類	○	水準どおりと認められる。
(2) 指定管理者経営状況			
指定管理者の経営状況に問題はないか。	書類	○	水準どおりと認められる。
その他報告事項			

《適否欄について》

- 「○」… 協定書等の基準に照らして、その水準どおり、またはその水準を上回る内容である。
- 「△」… 協定書等の基準に照らして、概ね水準どおりである。
- 「×」… 協定書等の基準に照らして、その水準を下回る内容であり、改善すべき課題がある。

令和3年度四街道市総合福祉センターモニタリングチェックシート(1月～3月)

確認項目	調査方法	適否	検証・分析等
1 業務体制			
(1) 職員配置			
仕様書に基づき、適切な人員配置が行われているか。	現地・書類	○	適切であると認められる。
(2) 職員研修			
業務に必要な研修・教育が行われているか。	現地・書類	○	水準どおりと認められる。
(3) 安全管理			
危険箇所はないか、また、安全面に配慮しているか。	現地・書類	○	水準どおりと認められる。
(4) 緊急時対応			
災害時等、緊急時を想定した備えはあるか。	現地・書類	○	水準どおりと認められる。
(5) 個人情報保護			
個人情報は適正に管理されているか。	現地・書類	○	個人情報を含む文書は鍵付きの棚に保管するなど、水準どおりと認められる。
(6) 利用の公平性			
利用の公平性が遵守されているか。	現地・書類 アンケート	○	水準どおりと認められる。
2 利用促進			
(1) 利用状況			
利用者数や稼働率は向上しているか。	現地・書類	○	新型コロナウイルス感染症の影響から事業を中止および規模縮小の対応をとった。これは不可抗力によるものであり、閉館時の利用者数は当時の情勢を考慮すると評価できる数字である。
(2) 接客対応			
担当者のマナーや言葉遣いに問題はないか。	現地・書類 アンケート	○	適切な対応がとられていたと認められる。
(3) 苦情処理			
苦情に対して、迅速かつ誠実に対応しているか。	現地・書類	○	苦情に対して適切な対応がとられていたと認められる。
(4) 経営努力			
サービスの向上に積極的に取り組んでいるか。	現地・書類 アンケート	○	新型コロナウイルス感染症の対策として足踏み式の消毒器を設置するなど、サービスの向上が図られていたと認められる。
3 施設管理			
(1) 保守点検			
仕様書に基づき、施設の保守点検が適切に行われているか。	現地・書類	○	水準どおりと認められる。
(2) 清掃等			
機能・美観が良好な状態に保たれているか。	現地・書類 アンケート	○	定期的な清掃が適切に行われている。
(3) 修繕等			
不良箇所に対して、速やかに修繕等が行われているか。	現地・書類	○	修繕等は適切に行われている。
(4) その他			
上記以外に行うべき管理業務がある場合、履行状況はどうか。	現地・書類	○	水準どおりと認められる。

4 施設運営			
(1) 必須事業			
仕様書に基づき、必須事業や運営業務が適切に実施されているか。	現地・書類アンケート	○	新型コロナウイルス感染症により制限がかかる中、柔軟に対応して運営業務がなされていたと認められる。
(2) 自主事業			
業務計画書に基づき、目的に沿った自主事業が実施されているか。	現地・書類アンケート	○	新型コロナウイルスの影響により開催不可となった事業もあったが、不可抗力によるものでありそれ以外の事業については計画書どおり実施されていた。
5 経理状況			
(1) 施設収支状況			
施設の収支状況や帳簿管理に問題はないか。	書類	○	水準どおりと認められる。
(2) 指定管理者経営状況			
指定管理者の経営状況に問題はないか。	書類	○	水準どおりと認められる。
その他報告事項			

《適否欄について》

「○」… 協定書等の基準に照らして、その水準どおり、またはその水準を上回る内容である。

「△」… 協定書等の基準に照らして、概ね水準どおりである。

「×」… 協定書等の基準に照らして、その水準を下回る内容であり、改善すべき課題がある。

令和3年度四街道市南部総合福祉センターわろうべの里モニタリングチェックシート(4月～6月)

確認項目	調査方法	適否	検証・分析等
1 業務体制			
(1) 職員配置			
仕様書に基づき、適切な人員配置が行われているか。	現地・書類	○	適切であると認められる。
(2) 職員研修			
業務に必要な研修・教育が行われているか。	現地・書類	○	水準どおりと認められる。
(3) 安全管理			
危険箇所はないか、また、安全面に配慮しているか。	現地・書類	○	水準どおりと認められる。
(4) 緊急時対応			
災害時等、緊急時を想定した備えはあるか。	現地・書類	○	水準どおりと認められる。
(5) 個人情報保護			
個人情報は適正に管理されているか。	現地・書類	○	個人情報を含む文書は鍵付きの棚に保管するなど、水準どおりと認められる。
(6) 利用の公平性			
利用の公平性が遵守されているか。	現地・書類 アンケート	○	水準どおりと認められる。
2 利用促進			
(1) 利用状況			
利用者数や稼働率は向上しているか。	現地・書類	○	新型コロナウイルス感染症の影響から事業を中止および規模縮小の対応をとった。これは不可抗力によるものであり、開館時の利用者数は当時の情勢を考慮すると評価できる数字である。
(2) 接客対応			
担当者のマナーや言葉遣いに問題はないか。	現地・書類 アンケート	○	適切な対応がとられていたと認められる。
(3) 苦情処理			
苦情に対して、迅速かつ誠実に対応しているか。	現地・書類	○	苦情に対して適切な対応がとられていたと認められる。
(4) 経営努力			
サービスの向上に積極的に取り組んでいるか。	現地・書類 アンケート	○	新型コロナウイルス感染症の対策として足踏み式の消毒器を設置するなど、サービスの向上が図られていたと認められる。
3 施設管理			
(1) 保守点検			
仕様書に基づき、施設の保守点検が適切に行われているか。	現地・書類	○	水準どおりと認められる。
(2) 清掃等			
機能・美観が良好な状態に保たれているか。	現地・書類 アンケート	○	定期的な清掃が適切に行われている。
(3) 修繕等			
不良箇所に対して、速やかに修繕等が行われているか。	現地・書類	○	修繕等は適切に行われている。
(4) その他			
上記以外に行うべき管理業務がある場合、履行状況はどうか。	現地・書類	○	水準どおりと認められる。

4 施設運営			
(1) 必須事業			
仕様書に基づき、必須事業や運営業務が適切に実施されているか。	現地・書類 アンケート	○	新型コロナウイルス感染症により制限がかかる中、柔軟に対応して運営業務がなされていたと認められる。
(2) 自主事業			
業務計画書に基づき、目的に沿った自主事業が実施されているか。	現地・書類 アンケート	○	新型コロナウイルスの影響により開催不可となった事業もあったが、不可抗力によるものでありそれ以外の事業については計画書どおり実施されていた。
5 経理状況			
(1) 施設収支状況			
施設の収支状況や帳簿管理に問題はないか。	書類	○	水準どおりと認められる。
(2) 指定管理者経営状況			
指定管理者の経営状況に問題はないか。	書類	○	水準どおりと認められる。
その他報告事項			

《適否欄について》

「○」… 協定書等の基準に照らして、その水準どおり、またはその水準を上回る内容である。

「△」… 協定書等の基準に照らして、概ね水準どおりである。

「×」… 協定書等の基準に照らして、その水準を下回る内容であり、改善すべき課題がある。

令和3年度四街道市南部総合福祉センターわらうの里モニタリングチェックシート(7月～9月)

確認項目	調査方法	適否	検証・分析等
1 業務体制			
(1) 職員配置			
仕様書に基づき、適切な人員配置が行われているか。	現地・書類	○	適切であると認められる。
(2) 職員研修			
業務に必要な研修・教育が行われているか。	現地・書類	○	水準どおりと認められる。
(3) 安全管理			
危険箇所はないか、また、安全面に配慮しているか。	現地・書類	○	水準どおりと認められる。
(4) 緊急時対応			
災害時等、緊急時を想定した備えはあるか。	現地・書類	○	まん延防止等重点措置が発令され、臨時休館の措置をとったなど緊急時を想定した対応と認められる。
(5) 個人情報保護			
個人情報は適正に管理されているか。	現地・書類	○	個人情報を含む文書は鍵付きの棚に保管するなど、水準どおりと認められる。
(6) 利用の公平性			
利用の公平性が遵守されているか。	現地・書類 アンケート	○	水準どおりと認められる。
2 利用促進			
(1) 利用状況			
利用者数や稼働率は向上しているか。	現地・書類	—	新型コロナウイルス感染症対策として、令和3年9月1日から9月30日まで臨時休館となった。これは不可抗力であるので評価不能とする。
(2) 接客対応			
担当者のマナーや言葉遣いに問題はないか。	現地・書類 アンケート	○	適切な対応がとられていたと認められる。
(3) 苦情処理			
苦情に対して、迅速かつ誠実に対応しているか。	現地・書類	○	苦情に対して適切な対応がとられていたと認められる。
(4) 経営努力			
サービスの向上に積極的に取り組んでいるか。	現地・書類 アンケート	○	新型コロナウイルス感染症における施設の閉館日などの情報をSNSで発信するなどサービスの向上に努めていると認められる。
3 施設管理			
(1) 保守点検			
仕様書に基づき、施設の保守点検が適切に行われているか。	現地・書類	○	水準どおりと認められる。
(2) 清掃等			
機能・美観が良好な状態に保たれているか。	現地・書類 アンケート	○	定期的な清掃が適切に行われている。
(3) 修繕等			
不良箇所に対して、速やかに修繕等が行われているか。	現地・書類	○	修繕等は適切に行われている。
(4) その他			
上記以外に行うべき管理業務がある場合、履行状況はどうか。	現地・書類	○	水準どおりと認められる。

4 施設運営			
(1) 必須事業			
仕様書に基づき、必須事業や運営業務が適切に実施されているか。	現地・書類 アンケート	○	新型コロナウイルス感染症により制限がかかる中、柔軟に対応して運営業務がなされていたと認められる。
(2) 自主事業			
業務計画書に基づき、目的に沿った自主事業が実施されているか。	現地・書類 アンケート	○	新型コロナウイルスの影響により開催不可となった事業もあったが、不可抗力によるものでありそれ以外の事業については計画書どおり実施されていた。
5 経理状況			
(1) 施設収支状況			
施設の収支状況や帳簿管理に問題はないか。	書類	○	水準どおりと認められる。
(2) 指定管理者経営状況			
指定管理者の経営状況に問題はないか。	書類	○	水準どおりと認められる。
その他報告事項			
新型コロナウイルス感染症の感染拡大防止のため、令和3年9月1日から9月30日まで臨時休館の対応をとった。			

《適否欄について》

「○」… 協定書等の基準に照らして、その水準どおり、またはその水準を上回る内容である。

「△」… 協定書等の基準に照らして、概ね水準どおりである。

「×」… 協定書等の基準に照らして、その水準を下回る内容であり、改善すべき課題がある。

令和3年度四街道市南部総合福祉センターわろうべの里モニタリングチェックシート(10月～12月)

確認項目	調査方法	適否	検証・分析等
1 業務体制			
(1) 職員配置			
仕様書に基づき、適切な人員配置が行われているか。	現地・書類	○	適切であると認められる。
(2) 職員研修			
業務に必要な研修・教育が行われているか。	現地・書類	○	水準どおりと認められる。
(3) 安全管理			
危険箇所はないか、また、安全面に配慮しているか。	現地・書類	○	水準どおりと認められる。
(4) 緊急時対応			
災害時等、緊急時を想定した備えはあるか。	現地・書類	○	水準どおりと認められる。
(5) 個人情報保護			
個人情報は適正に管理されているか。	現地・書類	○	個人情報を含む文書は鍵付きの棚に保管するなど、水準どおりと認められる。
(6) 利用の公平性			
利用の公平性が遵守されているか。	現地・書類 アンケート	○	水準どおりと認められる。
2 利用促進			
(1) 利用状況			
利用者数や稼働率は向上しているか。	現地・書類	○	新型コロナウイルス感染症の影響から事業を中止および規模縮小の対応をとった。これは不可抗力によるものであり、開館時の利用者数は当時の情勢を考慮すると評価できる数字である。
(2) 接客対応			
担当者のマナーや言葉遣いに問題はないか。	現地・書類 アンケート	○	適切な対応がとられていたと認められる。
(3) 苦情処理			
苦情に対して、迅速かつ誠実に対応しているか。	現地・書類	○	苦情に対して適切な対応がとられていたと認められる。
(4) 経営努力			
サービスの向上に積極的に取り組んでいるか。	現地・書類 アンケート	○	新型コロナウイルス感染症の対策として足踏み式の消毒器を設置するなど、サービスの向上が図られていたと認められる。
3 施設管理			
(1) 保守点検			
仕様書に基づき、施設の保守点検が適切に行われているか。	現地・書類	○	水準どおりと認められる。
(2) 清掃等			
機能・美観が良好な状態に保たれているか。	現地・書類 アンケート	○	定期的な清掃が適切に行われている。
(3) 修繕等			
不良箇所に対して、速やかに修繕等が行われているか。	現地・書類	○	修繕等は適切に行われている。
(4) その他			
上記以外に行うべき管理業務がある場合、履行状況はどうか。	現地・書類	○	水準どおりと認められる。

4 施設運営			
(1) 必須事業			
仕様書に基づき、必須事業や運営業務が適切に実施されているか。	現地・書類 アンケート	○	新型コロナウイルス感染症により制限がかかる中、柔軟に対応して運営業務がなされていたと認められる。
(2) 自主事業			
業務計画書に基づき、目的に沿った自主事業が実施されているか。	現地・書類 アンケート	○	新型コロナウイルスの影響により開催不可となった事業もあったが、不可抗力によるものでありそれ以外の事業については計画書どおり実施されていた。
5 経理状況			
(1) 施設収支状況			
施設の収支状況や帳簿管理に問題はないか。	書類	○	水準どおりと認められる。
(2) 指定管理者経営状況			
指定管理者の経営状況に問題はないか。	書類	○	水準どおりと認められる。
その他報告事項			

《適否欄について》

- 「○」… 協定書等の基準に照らして、その水準どおり、またはその水準を上回る内容である。
- 「△」… 協定書等の基準に照らして、概ね水準どおりである。
- 「×」… 協定書等の基準に照らして、その水準を下回る内容であり、改善すべき課題がある。

令和3年度四街道市南部総合福祉センターわろうべの里モニタリングチェックシート(1月～3月)

確認項目	調査方法	適否	検証・分析等
1 業務体制			
(1) 職員配置			
仕様書に基づき、適切な人員配置が行われているか。	現地・書類	○	適切であると認められる。
(2) 職員研修			
業務に必要な研修・教育が行われているか。	現地・書類	○	水準どおりと認められる。
(3) 安全管理			
危険箇所はないか、また、安全面に配慮しているか。	現地・書類	○	水準どおりと認められる。
(4) 緊急時対応			
災害時等、緊急時を想定した備えはあるか。	現地・書類	○	水準どおりと認められる。
(5) 個人情報保護			
個人情報は適正に管理されているか。	現地・書類	○	個人情報を含む文書は鍵付きの棚に保管するなど、水準どおりと認められる。
(6) 利用の公平性			
利用の公平性が遵守されているか。	現地・書類 アンケート	○	水準どおりと認められる。
2 利用促進			
(1) 利用状況			
利用者数や稼働率は向上しているか。	現地・書類	○	新型コロナウイルス感染症の影響から事業を中止および規模縮小の対応をとった。これは不可抗力によるものであり、開館時の利用者数は当時の情勢を考慮すると評価できる数字である。
(2) 接客対応			
担当者のマナーや言葉遣いに問題はないか。	現地・書類 アンケート	○	適切な対応がとられていたと認められる。
(3) 苦情処理			
苦情に対して、迅速かつ誠実に対応しているか。	現地・書類	○	苦情に対して適切な対応がとられていたと認められる。
(4) 経営努力			
サービスの向上に積極的に取り組んでいるか。	現地・書類 アンケート	○	新型コロナウイルス感染症の対策として足踏み式の消毒器を設置するなど、サービスの向上が図られていたと認められる。
3 施設管理			
(1) 保守点検			
仕様書に基づき、施設の保守点検が適切に行われているか。	現地・書類	○	水準どおりと認められる。
(2) 清掃等			
機能・美観が良好な状態に保たれているか。	現地・書類 アンケート	○	定期的な清掃が適切に行われている。
(3) 修繕等			
不良箇所に対して、速やかに修繕等が行われているか。	現地・書類	○	修繕等は適切に行われている。
(4) その他			
上記以外に行うべき管理業務がある場合、履行状況はどうか。	現地・書類	○	水準どおりと認められる。

4 施設運営			
(1) 必須事業			
仕様書に基づき、必須事業や運営業務が適切に実施されているか。	現地・書類 アンケート	○	新型コロナウイルス感染症により制限がかかる中、柔軟に対応して運営業務がなされていたと認められる。
(2) 自主事業			
業務計画書に基づき、目的に沿った自主事業が実施されているか。	現地・書類 アンケート	○	新型コロナウイルスの影響により開催不可となった事業もあったが、不可抗力によるものでありそれ以外の事業については計画書どおり実施されていた。
5 経理状況			
(1) 施設収支状況			
施設の収支状況や帳簿管理に問題はないか。	書類	○	水準どおりと認められる。
(2) 指定管理者経営状況			
指定管理者の経営状況に問題はないか。	書類	○	水準どおりと認められる。
その他報告事項			

《適否欄について》

- 「○」… 協定書等の基準に照らして、その水準どおり、またはその水準を上回る内容である。
- 「△」… 協定書等の基準に照らして、概ね水準どおりである。
- 「×」… 協定書等の基準に照らして、その水準を下回る内容であり、改善すべき課題がある。

令和3年度
四街道市総合福祉センター
業務計画書

社会福祉法人 四街道市社会福祉協議会

(1) 管理運営の体制

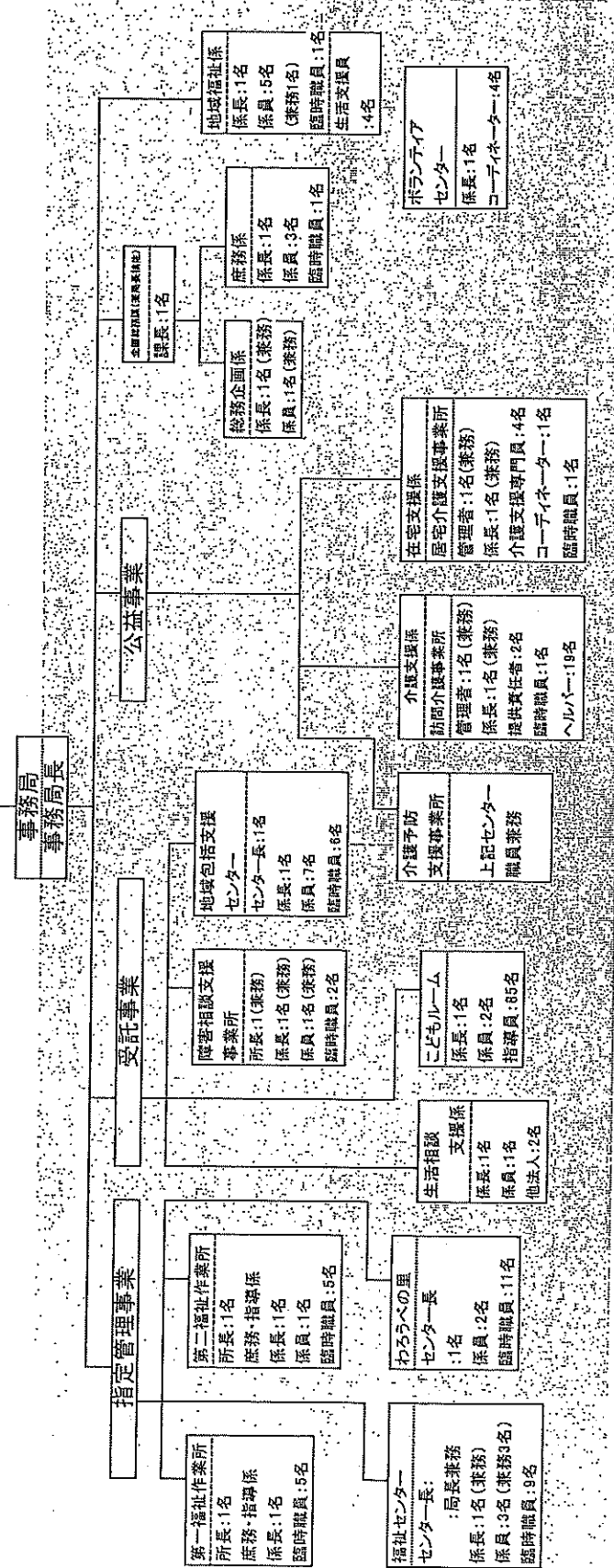
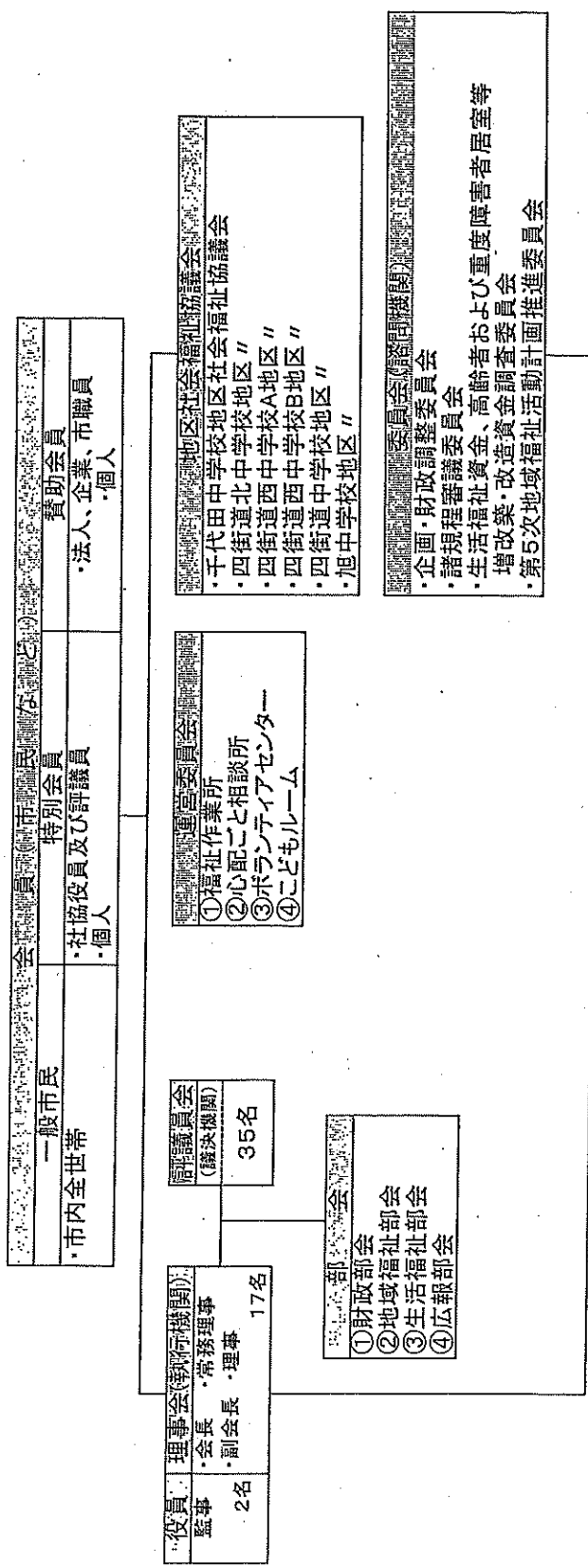

(2) 業務の実施計画

1. 総合福祉センター

(1) 児童センター事業

児童に健全な遊びの場を与え、健康と体力の増進を図り、情操を養うことを目的とする。
また、市からの新型コロナウイルス感染症対策を遵守しながら、管理・運営に努める。

・開館日 月曜日から日曜日(第4月曜日を除く)

・開館時間 9時から17時

※新型コロナウイルス感染症対策として、以下の時間は館内・遊具等の消毒のため、一時閉館する。

消毒時間：12時～13時30分、16時30分～17時

・休館日 第4月曜日・年末年始(12月29日から1月3日)

① 子育て支援事業

市内の子育て支援施設の一つとして、アンケート等を通じて、利用者のニーズを捉えつつ、子育て支援事業を幅広く展開する。

また、地域との連携を図り、ボランティア団体や個人ボランティアとの交流の機会を多く作る。

a. ぴよぴよベビー 対象：0歳児(3～7か月)とその保護者

開催日：不定期木曜日(学生の長期休み期間は除く)

親子の交流または子育てに関する情報交換の場としての活動を中心に、助産師による産後ケアやベビーマッサージ、ベビーヨガを取り入れる。

b. バンビルーム 対象：0歳児(7か月～)とその保護者

開催日：第1・2木曜日(学生の長期休み期間は除く)

同年代のお子様を持つ親子の交流または情報交換の場としての活動を中心に、外部講師による「ベビーダンス」や「親子キッド・ボックス」など体を動かす活動や手遊び、絵本の読み聞かせなどを企画する。

c. 親子ふれあい広場 対象：1～2歳児とその保護者

開催日：第1～3金曜日(学生の長期休み期間は除く)

親子の交流または情報交換の場としての活動を中心に、月齢に合わせ工作や運動遊びなどを展開する。

ぴよぴよハウス同様、好評である親子ボックスを展開し、新たに英語でリトミックを実施する。また、保健師による育児指導も取り入れる。

d. なかよしおやこ 対象：2～3歳児とその保護者

開催日：第1～3火曜日(学生の長期休み期間は除く)

3歳で、幼稚園に入園する子ども達が増加する中で、集団活動を経験する貴重な場として、年間を通じて展開する。英語、リトミック、体操を中心に季節に応じた遊びや工作、行事にふれることで、情操を養う。

② 手作りクラブ (土曜日または日曜日 9時30分～12時)

原則小学生以上を対象とし、年4回程度、季節に応じた工作や手芸等のイベントを実施する。普段は体験できない活動を取り入れる事で、内容により、申込開始とほぼ同時に定員に達するものもあるため、引き続き内容の充実と、より多くの子ども達が参加できる実施方法を検討しつつ開催する。

対象を子どもだけでなく、その保護者まで広げ、同伴参加でき、親子で協力し、一つの作品を作り上げる事業は大変好評であったため、引き続き継続して開催する。

③ その他の事業

令和2年度は新型コロナウイルス感染症拡大により、ボランティア受け入れは困難だったが、状況が落ち着き次第、関係団体や個人のボランティア等が関わるイベントを開催したい。

a. 体験クラブ（小学生とその保護者）

外部講師やボランティアに依頼し、親子向けの防災講座や、茶道体験教室、小学生を対象としたプログラミングイベントを実施する。

b. いご道場（第1・3土曜日 15時～16時 4歳以上）

ボランティア団体の協力のもと、初心者から経験者まで参加できるいご教室を開催する。

c. 将棋教室（毎月第2日曜日 14時～15時 小学生～18歳以下）

昨年度に引き続きボランティアの協力を仰ぎ、条件が整い次第、定期的に教室を開催する。また、5月に将棋の大会を実施する。

d. ウルトラトレーナー大会（幼児（保護者同伴）～18歳以下）随時

時間内に光るボタンをいくつ押せるか競う遊び。

昨年度に引き続き、日常的に参加する子ども達の記録を学年ごとに掲示することにし、同年代で記録を競うことが出来、なおかつ、常に意欲的に参加できるように実施する。

e. 地域との交流の機会の充実（小・中学生）

子ども達は家庭のみならず地域の中で、様々な人との関わりを通じて育つと考えるため、これまで市内外の高校生や大学生に日頃の運営やイベントに参加してもらっていたが、今年度も充実した運営が出来るよう、地域との交流ができる機会を増やしていく。

f. 福祉センターまつり（仮）

令和元年度まで年1回実施される社会福祉協議会主催の社協まつりに参加していたが、現在、社協まつりの在り方を検討しており、令和3年度は既に中止が決定している。（令和2年度は新型コロナウイルスの影響で中止）

指定管理者として、利用者が参加できる催事を年1回実施する必要があることから、「福祉センターまつり」を新たに企画し、子ども達が楽しめる内容をより充実したものを考えていきたい。これまでどおり、模擬店・手作りコーナーなど、ボランティアの協力を得て実施したい。

g. 世代間交流事業

福祉センター2階及び3階で活動する団体と日頃から遊びにくる子ども達を日常的に結び付けることにより、福祉教育や後の人材育成へと繋がる事業の展開を図る。

h. 夏休み 学習会

福祉センター2階図書室を利用し、子どもたちが学習できる場所を提供し、支援を行う。

i. ミニボラ講座（第4木曜日 15:30～16:00）

児童センターで様々な体験ができるよう、ボランティアセンター登録団体の協力を得て、手話・点字講座を実施する。

j. 中・高校生タイム

中・高校生の利用を促すため、11月～1月の平日16時以降に週1回程度遊戯室を中・高校生のみ自由に活動できるようにする。

(2) 老人福祉センター事業

老人の福祉向上を図るために、老人の健康づくりの場、憩いの場として定着し、親しまれる施設の運営を目的とする。

また、市からの新型コロナウイルス感染症対策を遵守しながら、管理・運営に努める。

- ・開館日 月曜日から日曜日（第4月曜日を除く）
- ・開館時間 9時から21時
- ・休館日 第4月曜日・年末年始（12月29日から1月3日）

①主催講座

高齢者の健康増進、教養の向上及びレクリエーションを目的として、下記の主催講座を実施する。

また、講座に対するアンケートを引き続き実施し、利用者のニーズと社会環境の変化に応じた講座を実施する。

事業名	内容
気功太極拳	年間を通じた講座で、初心者にも無理のない気功を段階的に学び、健康を増進する。
シルバー体操教室	年間を通じた講座で、年齢に応じて、簡単なマッサージ法や寝床体操を学ぶ。
シニア健康ヨガ	年間を通じた講座で、ゆるやかな体の動きと呼吸方法を学び、健康を増進する。

②木曜ふれあい広場

各種団体が、日頃の成果を発表する場として、木曜ふれあい広場を実施する。

事業名	内容
木曜ふれあい広場 (お茶や舞踊、大正琴)	大広間を開放し、サークル活動や各種教室の成果を発表する場として開放し1日楽しめる場を設けている。 また、飛び入りの参加もでき、個人として発表することもできるよう配慮する。 また、従事する世話人が高齢になっており、後継者等運営に関する人材の育成に努める。

③貸館事業の実施

各同好会の活動拠点として貸館を行っているが、令和2年度についても新規団体からの利用申請もあり、年々団体数が増加しているため、公平な利用が保てるよう、代表者会議をはじめや日常的に施設利用に関する意見を受け付ける様にしている。

また、各種団体が、施設を利用するだけにとどまらず、施設外でも社会福祉協議会の事業を中心に、日頃の活動を発表する機会の提供を行えるよう、情報の発信及び依頼を引き続きしていく。

新型コロナウイルスの影響により、行政により施設の利用に際して、一部利用制限を設けられた場合、利用団体への連絡を徹底していく。

④スカイウエルの利用

スカイウエル（施設用ヘルストロン）の交流高圧電位治療器を利用できることにより、高齢者の健康維持のため活用していただく。

- ・開催日時 開館日の9時から21時
- ・対象 60歳以上の市内在住者
- ・費用 無料

④ その他

a. 福祉センターまつり（仮）

令和元年度まで年1回実施される社会福祉協議会主催の社協まつりに参加していたが、現在、社協まつりの在り方を検討しており、令和3年度は既に中止が決定している。（令和2年度は新型コロナウイルスの影響で中止）

指定管理者として、利用者が参加できる催事を年1回実施する必要があることから、「福祉センターまつり」を新たに企画し、利用団体の発表の場を設ける。

事業名	内容
令和3年度 福祉センターまつり (仮) (令和3年10月17日予定)	1. 老人作品展 木彫、書道、俳句他
	2. 囲碁大会 同好会主催
	3. お楽しみ広場 舞踊、民謡他
	4. 抹茶で一服 茶道同好会主催

- b. 老人福祉センター内、2階ロビーへ活動団体の作品の展示
 創作活動を行っている老人福祉センター登録団体による、作品展示を行う。
 年に一度、展示を行っている団体の意向を確認し、必要に応じて代表者会議を行い作品展示場所を決める。

- c. チェアヨガ講座
 高齢者の健康増進のため、高齢者向けの講座として開催予定。
 主催講座に比べ、体に負担が少なく、単発講座のため参加しやすい講座となる。

(3) 地域福祉センター事業

地域福祉向上を図るために、地区社会福祉協議会や福祉団体、ボランティアグループなどの会議やサークル活動の場として、親しまれる施設の運営を目的としている。

また、市からの新型コロナウイルス感染症対策を遵守しながら、管理・運営に努める。

- ・開館日 月曜日から日曜日（第4月曜日を除く）
- ・開館時間 9時から21時
- ・休館日 第4月曜日・年末年始（12月29日から1月3日）

① 貸館事業の実施

各種団体の公平な利用のため、代表者会議を実施する。併せて引き続き、福祉センターへの意見箱を設置し、意見の収集に努める。

今年度も、社会福祉協議会が運営するボランティアセンターと連携し、ボランティアの養成につながる環境の整備に努める。

新型コロナウイルスの影響により、行政により施設の利用に際して、一部利用制限を設けられた場合、利用団体への連絡を徹底していく。

② 福祉センターまつり（仮）

令和元年度まで年1回実施される社会福祉協議会主催の社協まつりに参加していたが、現在、社協まつりの在り方を検討しており、令和3年度は既に中止が決定している。（令和2年度は新型コロナウイルスの影響で中止）

指定管理者として、利用者が参加できる催事を年1回実施する必要があることから、「福祉センターまつり」を新たに企画し、ボランティア団体による発表、活動体験や市内の小中学校や高齢者施設、障害者施設等による作品展示の場を設け、ボランティアセンターにて、ボランティアに関する相談窓口を設けている。

2. 南部総合福祉センターわろうべの里

(1) 児童センター事業

児童に健全な遊びの場を提供し、健康と体力の増進を図り、情操を養うことを目的とする。
また、市からの新型コロナウイルス感染症対策を遵守しながら、管理・運営に努める。

- ・開館日 月曜日から日曜日（第4月曜日を除く）
- ・開館時間 9時から17時
※新型コロナウイルス感染症対策として、以下の時間は館内・遊具等の消毒のため、一時閉館する。
消毒時間：12時～13時30分、16時30分～17時
- ・休館日 第4月曜日・年末年始(12月29日から1月3日)

① 子育て支援事業

アンケートや参加者の意見を通じて利用者のニーズを捉えつつ、新型コロナウイルスの感染拡大防止に配慮し、安心安全な環境を整え支援事業を幅広く展開する。

- a. おしゃべりサロン（0歳～1歳半児とその保護者）第2火曜日（8月を除く）
助産師や保健師の協力を得て、赤ちゃんの身長や体重を測定し、発達状況の確認や育児相談が気軽にできる場として開催する。また、季節に応じたワンポイント講座やふれあい遊びの時間を設け、子育てに役立つ情報を提供していく。
- b. ミルキーベビー（0歳児とその保護者）年4コース（1コース3回）
概ね3か月から6か月の赤ちゃんとその保護者を対象に、友だち作りの場として開催する。一緒に同じ体験をすることで、よりコミュニケーションが取れるよう、「助産師によるベビーマッサージ」「ベビードانسインストラクターによるベビードانس」「児童厚生員による親子の触れ合い遊び」の3回を1コースとする。
- c. すくすくベビー（0歳児とその保護者）第1・3水曜日（祝日・学校休業日を除く）
「ヨガインストラクターによるママヨガ」「児童厚生員によるふれあい遊び」「保健師によるワンポイント講座」「寝相アートコーナー」などを体験しながら、保護者同士、気軽に交流する場として開催する。
- d. ^{かん}1・^{かん}1タイム（1歳児とその保護者）第2・4水曜日（祝日・学校休業日を除く）
歩けるようになったお子さんと保護者を対象に、体操・リズム遊び・触れ合い遊びを一緒に楽しみながら、子育て中の親子が楽しく交流する場として開催する。
- e. ^こ2・^こ2リズム（2～3歳児とその保護者）第1・3木曜日（祝日・学校休業日を除く）
体操やリズム遊び、フラフープやマット運動、跳んだり走ったりなど、親子で元気に体を動かしながら、子育て中の親子が楽しく交流する場として開催する。
- f. わくわくキッズ（2歳以上就学前の幼児とその保護者）金曜日月3回 登録制
来年度、幼稚園や保育所など集団生活に入る予定の子どもたちが1年間同じメンバーで活動し、集団活動を経験する場として開催する。
毎年季節に応じた遊びや工作、昔から伝わる伝統行事などを取り入れ情操を養っている。運動会やハロウィンパーティなどのイベントも好評なので、感染予防対策を講じながら実施する。

g. おはなしトントン（未就学児とその保護者）第3月曜日（8月を除く）

ここにこ文庫の皆さんに依頼し、絵本・紙芝居などのお話の読み聞かせや、わらべうたの紹介をしていただき、情操を養う講座として引き続き実施する。

②手作り事業

廃品・身近な素材を利用したの工作や、小学生を対象とした子どもクッキングを、感染予防対策を講じながら実施する。

a. リサイクル工作（幼児（保護者同伴）～18歳まで）

新型コロナウイルス感染症の予防に配慮しながらリサイクル品を利用した工作キットを準備し幼児でも気軽に楽しめるよう提供する。

夏休みなど長い休みの時は小学生向けに種類を増やし、工作に親しんでもらえるよう、また創意工夫がしやすいように環境を整え提供する。

b. わろうべ工作（小学生）

年4回、季節のプレゼントやオリジナルの作品を手作りする。有料ではあるが、子ども達のお小遣いで出来る範囲のものを準備する。今年度は木の実や貝殻などの自然物や、ラミネートフィルム・エコクラフトなど普段使用しない素材を利用した工作を提供し、内容の充実を図る。

c. 夏休み工作（小学生とその保護者）

毎年おもちゃ病院の皆さんの協力を得て、モーターを使った工作や、木工工作を楽しんできた。親子での参加になるので、日頃なかなか経験できない親子の触れ合いの機会となっている。毎年多くの申込みがあり、作業をすすめている状況はとても微笑ましいものがある。今年度は、モーター工作を計画しており、おもちゃ病院の皆さんと相談しながら内容の充実を図りたい。

d. こどもクッキング（小学生）

年3回、軽食やお菓子づくりを実施している。参加することで、料理に興味を持ち、食べ物を大切に、感謝する気持ちが育つ良い機会となっている。今年度は新型コロナウイルス感染症に配慮し、その場で飲食をせず持ち帰れるものを企画する。

③ その他の事業

小・中学生向けの事業や、関係団体・ボランティア等が関わった事業を感染予防対策を講じながら実施する。

a. 木曜クラブ（小学生）毎週木曜日（学校休業日を除く）

小学校の下校時間が早い木曜日に、子どもたちにとって児童センターが楽しい居場所となることを目指して昨年度より開催した。様々な遊びや体験を提供し、子どもたちに好評である。今年度も更に内容の充実を図り開催する。

b. わろうべまつり

昨年度は新型コロナウイルスの感染症の流行を鑑み中止となったが、今年度開催可能となればまつりに参加する予定である。縁日コーナー・手作りコーナー・ましゅまるショップなど、ボランティアの協力を得ながら、これまでの経験を活かし、より内容の充実を図りたい。

c. 卓球大会（小・中学生）

地元の四街道中卓球部の協力を得て、日頃の練習の成果を発揮する場として、年一回実施している。毎年参加者も多く、小学生は中学生の指示に従い、試合の雰囲気を楽しんでいる姿がみられ、また中学生は大会を運営する側にたち、責任をもって行っている姿などとてもたくましく感じられる。昨年度は新型コロナウイルスの感染症流行を鑑み実施できなかったが、小・中学生が卓球を通じて交流する場として、今年度は開催を予定している。

d. 手作りボランティア活動

毎週火曜日の午前中、ボランティアの方に児童センターで使用するものを手作りしていただいている。子ども達が使用する椅子や人形の洋服・工作の準備など幅広く活動し、児童厚生員だけでは準備しきれない部分を助けていただき、より良いものを子ども達に提供できている。

(2) 老人福祉センター事業

高齢者の福祉向上を図るために、健康づくりの場、憩いの場として、親しまれる施設の運営を目的とする。また、市からの新型コロナウイルス感染症対策を遵守しながら、管理・運営に努める。

- ・開館日 月曜日から日曜日（第4月曜日を除く）
- ・開館時間 9時から21時
- ・休館日 第4月曜日・年末年始(12月29日から1月3日)

① 主催講座

高齢者の健康増進、教養の向上を目的として、下記の主催講座を実施する。

今年度は、新型コロナウイルス感染症対策として、密を避けるために各講座1人1講座とする。

また、講座に対するアンケートを引き続き実施し、利用者のニーズと社会環境の変化に応じた講座の内容などを考慮し実施する。

事業名	内 容
初めてストレッチ講座	年間を通じた講座で、初心者の特化し無理のないストレッチ運動をすることにより、健康を増進する。
じっくりストレッチ講座	年間を通じた講座で、無理のないストレッチ運動をすることにより、健康を増進する。
はつらつ健康体操講座	年間を通じた講座で、初心者でもできる健康体操を段階的に学ぶことにより、健康を増進する。
シニアヨガ講座	年間を通じた講座で、無理のないヨガを段階的に学ぶことにより、健康を増進する。
シニア笑いヨガ講座	年間を通じた講座で、笑いヨガを含む無理のないヨガを段階的に学ぶことにより、健康を増進する。

② 貸館事業

高齢者の健康増進、教養の向上及びレクリエーションを目的として、登録団体へ無料で部屋の貸出を実施する。部屋の利用については、公平性を保てるよう代表者会議を開催し、施設利用に関する意見交換等を実施する。

また、日ごろより笑顔と思いやりを持って市民サービスの向上に努めていく。

③ スカイウェルの利用

スカイウェル（施設用ヘルストロン）の交流高圧電位治療器を利用できることにより、高齢者の健康維持のため活用していただく。

- ・開催日時 開館日の9時から21時
- ・対 象 60歳以上の市内在住者
- ・費 用 無料

わ(3)ふれあいセンター

地域福祉の向上を図るために、社会福祉協議会や行政の主催事業、福祉団体やボランティアグループの会議や登録団体の活動の場として、親しまれる施設の運営を目的とする。また、市からの新型コロナウイルス感染症対策を遵守しながら、管理・運営に努める。

- ・開館日 月曜日から日曜日（第4月曜日を除く）
- ・開館時間 9時から21時
- ・休館日 第4月曜日・年末年始(12月29日から1月3日)

① 貸館事業

令和元年度より、ふれあいセンターである6部屋を有料化。

登録団体の公平性を保持するよう代表者会議を開催し、施設利用に関する説明及び意見交換を実施する。

また、日ごろより登録団体と交流を図り、施設への要望把握や施設利用に関しての共通理解などに努め、笑顔と思いやりを持って市民サービスを行っていく。

今年度も、社会福祉協議会が運営するボランティアセンターとの連携や、活動拠点としている四街道中学校地区社協とも積極的に連携を図り地域福祉の推進を図ることに努める。

② 陶芸窯の利用

登録団体の陶芸を行う団体に対し、陶芸連絡会を設置しお互いの情報交換や陶芸窯の計画的な使用計画を立て公平な利用に努める。

③ ボランティアキャンプの利用

ボランティア活動を行う団体に対し、部屋の使用を促すとともに活動促進に努める。

平成28年度より約半分を使用して、四街道中学校地区社会福祉協議会の活動拠点としている。毎週月・水・金曜日13時から17時まで活動し、地域福祉の推進を図っている。

④ 本のひろばの利用

平成28年度より四街道市みなみ地域包括支援センターが設立されたため、本のひろばとしてのスペースは減少したが児童向け図書、趣味の図書、一般図書の閲覧及び貸出しをして図書の活用に努める。

また、利用者について読書、学習などに利用できるスペースとしての利用促進に努める。

(4) 世代間交流事業

利用団体の方々と児童センターの子どもたちとの交流の場を設け、世代間による交流活動を通じて、お互いの教養や同じ地域社会でともに暮らしているという共通認識を育み、地域社会の連帯感の促進に努める。

(5) わろうべ祭りの開催

老人福祉センター及びふれあいセンターを利用する登録団体の会員が主体となり実行委員会を構成し、わろうべの里を利用している各団体が1年間の活動成果の発表・展示・実演を行っている。多くの市民とふれあうことにより、施設並びに各団体の啓発に努める。

- ・開催日 11月27日(土)・28日(日)実施予定
- ・開催時間 1日目 9:30~16:30 2日目 9:30~14:30 (予定)
- ・事業内容
 - a. 多目的ホールを使用し、発表の部(ダンス・コーラス・楽器演奏等)
 - b. 1階及び2階スペースを使用し、展示の部(手芸・陶芸・地域コミュニティ等)
 - c. 2階食のスタジオを使用し、実演の部(手打ち蕎麦)
 - d. 老人福祉センターを使用し、実演の部(茶道のつどい)
 - e. 児童センターでの各種企画
 - f. その他

(3) 収支予算書 (令和3年度)

1. 総合福祉センター

収入の部

(単位:円)

科目	予算額	備考
指定管理料収入	37,059,315	
雑収入	147,000	
合計	37,206,315	

支出の部

(単位:円)

科目	予算額	備考
給料手当・社会保険料及び賃金	18,840,346	
保健衛生費	32,640	
健康診断料	17,200	
ストレスチェック費	2,000	
旅費交通費	34,200	
消耗器具备品費	1,154,994	
保険料	194,000	
賃借料	1,000	
諸謝金	1,133,000	
修繕費	350,000	
印刷製本費	53,350	
通信運搬費	261,120	
業務委託費	14,352,835	
手数料	130,850	
租税公課	7,920	
研修費	100,000	
食糧費	129,500	
業務委託費支出	59,400	
合計	36,854,355	
事業活動資金収支差額	351,960	

収支予算書内訳

(総合福祉センター老人福祉センター事業)

収入の部

(単位:円)

科 目	予 算 額	備 考
指定管理料収入	22,441,741	
雑収入	7,000	
合 計	22,448,741	

支出の部

(単位:円)

科 目	予 算 額	備 考
給料手当・社会保険料及び賃金	6,075,486	
健康診断料	7,400	
ストレスチェック費	1,000	
保健衛生費	20,000	
消耗器具備品費	680,000	
保険料	194,000	
諸謝金	434,000	
印刷製本費	53,350	
修繕費	300,000	
通信運搬費	251,040	
業務委託費	14,352,835	
手数料	14,850	
租税公課	1,520	
食糧費	39,500	
業務委託費支出	23,760	
合 計	22,448,741	

収支予算書内訳

(総合福祉センター児童センター事業)

(単位:円)

収入の部

科 目	予 算 額	備 考
指定管理料収入	14,617,574	
雑収入	140,000	
合 計	14,757,574	

支出の部

(単位:円)

科 目	予 算 額	備 考
給料手当・社会保険料及び賃金	12,764,860	
保健衛生費	12,640	
健康診断料	9,800	
ストレスチェック費	1,000	
旅費交通費	34,200	
消耗器具備品費	474,994	
賃借料	1,000	
諸謝金	699,000	
修繕費	50,000	
通信運搬費	10,080	
手数料	116,000	
研修費	100,000	
食糧費	90,000	
租税公課	6,400	
業務委託費支出	35,640	
合 計	14,405,614	
事業活動資金収支差額	351,960	

収支予算書（令和3年度）

（南部総合福祉センターわろうべの里）

収入の部

（単位：円）

科 目	予 算 額	備 考
指定管理料収入	40,717,464	
雑収入	144,000	
合 計	40,861,464	

支出の部

（単位：円）

科 目	予 算 額	備 考
給料手当・社会保険料及び賃金	26,812,928	
医薬品費	6,000	
保健衛生費	217,600	
燃料費	18,000	
消耗器具备品費	990,950	
保険料	238,940	
賃借料	17,600	
諸謝金	720,000	
印刷製本費	256,520	
修繕費	550,000	
通信運搬費	348,127	
業務委託費	10,041,279	
手数料	31,100	
租税公課	48,700	
研修費	70,000	
食糧費	30,000	
健康診断料	24,800	
ストレスチェック費	3,000	
旅費交通費	17,000	
業務委託費	83,160	
退職金積立金	335,760	
合 計	40,861,464	

収支予算書（令和3年度）

（わろうべの里老人ふれあいセンター事業）

収入の部

（単位：円）

科 目	予 算 額	備 考
指定管理料収入	28,548,241	
雑収入	20,000	
合 計	28,568,241	

支出の部

（単位：円）

科 目	予 算 額	備 考
給料手当・社会保険料及び賃金	15,803,344	
医薬品費	6,000	
保健衛生費	106,600	
燃料費	18,000	
消耗器具備品費	495,791	
保険料	238,940	
賃借料	17,600	
諸謝金	350,000	
印刷製本費	256,520	
修繕費	550,000	
通信運搬費	348,127	
業務委託費	9,923,579	
手数料	8,000	
租税公課	43,000	
食糧費	6,000	
健康診断料	17,400	
ストレスチェック費	2,000	
業務委託費	41,580	
退職金積立金	335,760	
合 計	28,568,241	

収支予算書 (令和3年度)

(わろうべの里児童センター事業)

収入の部

(単位:円)

科 目	予 算 額	備 考
指定管理料収入	12,169,223	
雑収入	124,000	
合 計	12,293,223	

支出の部

(単位:円)

科 目	予 算 額	備 考
給料手当・社会保険料及び賃金	11,009,584	
保健衛生費	111,000	
消耗器具備品費	495,159	
諸謝金	370,000	
業務委託費	117,700	
手数料	23,100	
租税公課	5,700	
研修費	70,000	
食糧費	24,000	
健康診断料	7,400	
ストレスチェック費	1,000	
旅費交通費	17,000	
業務委託費	41,580	
合 計	12,293,223	

資金収支計算書

(自) 令和3年04月01日

(至) 令和4年03月31日

法人：社会福祉法人 四街道市社会福祉協議会
事業：社福事業
拠点：総合福祉センター管理経営事業

1 / 2

(単位：円)

勘定科目	予算(A)	決算(B)	差異(A-B)	備考
< 事業活動による収支 >				
< 収入 >				
指定管理料収入	36,927,234	36,927,234	0	
市指定管理料収入	36,927,234	36,927,234	0	
総合福祉センター指定管理料収入	36,927,234	36,927,234	0	
その他の収入	147,000	48,135	98,865	
雑収入	147,000	48,135	98,865	
雑収入	147,000	48,135	98,865	
事業活動収入計(1)	37,074,234	36,975,369	98,865	
< 支出 >				
人件費支出	19,319,447	17,237,633	2,081,814	
職員給料支出	4,337,175	3,958,942	378,233	
職員賞与支出	1,262,156	1,216,335	45,821	
法定福利費支出	1,262,505	1,182,459	80,046	
健康保険料支出	392,235	349,926	42,309	
厚生年金保険料支出	657,900	628,057	29,843	
児童手当拠出金支出	28,047	24,704	3,343	
労災保険料支出	66,815	65,623	1,192	
雇用保険料支出	117,508	114,149	3,359	
非常勤職員給与支出	12,457,611	10,879,897	1,577,714	
事業費支出	17,897,018	17,208,728	688,290	
医薬品費支出	841	841	0	
保健衛生費支出	97,635	97,313	322	
消耗器具備品費支出	862,567	807,364	55,203	
保険料支出	194,000	194,000	0	
賃借料支出	1,000	0	1,000	
諸謝金支出	1,028,998	735,000	293,998	
印刷製本費支出	53,350	53,169	181	
修繕費支出	620,000	619,000	1,000	
通信運搬費支出	261,120	206,286	54,834	
業務委託費支出	14,382,061	14,382,061	0	
手数料支出	150,850	67,794	83,056	
租税公課支出	8,285	1,400	6,885	
研修費支出	107,000	44,500	62,500	
食糧費支出	129,311	0	129,311	
食糧費支出	129,311	0	129,311	
事務費支出	112,800	32,053	80,747	
福利厚生費支出	19,300	17,069	2,231	
健康診断料	17,300	17,069	231	
ストレスチェック費	2,000	0	2,000	
旅費交通費支出	34,100	3,360	30,740	
業務委託費支出	59,400	11,624	47,776	
法人税、住民税及び事業税支出	189	189	0	
事業活動支出計(2)	37,329,454	34,478,603	2,850,851	
事業活動資金収支差額(3)=(1)-(2)	△255,220	2,496,766	△2,751,986	
< 施設整備等による収支 >				

資金収支計算書

(自) 令和3年04月01日

(至) 令和4年03月31日

法人：社会福祉法人 四街道市社会福祉協議会

事業：社福事業

拠点：総合福祉センター管理経営事業

1 / 2

(単位：円)

勘定科目	予算(A)	決算(B)	差異(A-B)	備考
< 事業活動による収支 >				
< 収入 >				
指定管理料収入	40,718,000	40,718,000	0	
市指定管理料収入	40,718,000	40,718,000	0	
わろうべの里指定管理料収入	40,718,000	40,718,000	0	
その他の収入	144,000	89,707	54,293	
雑収入	144,000	89,707	54,293	
雑収入	144,000	89,707	54,293	
事業活動収入計(1)	40,862,000	40,807,707	54,293	
< 支出 >				
人件費支出	26,219,259	24,476,681	1,742,578	
職員給料支出	3,900,780	3,315,827	584,953	
職員賞与支出	1,186,548	1,146,552	39,996	
法定福利費支出	1,748,108	1,572,299	175,809	
健康保険料支出	559,346	486,371	72,975	
厚生年金保険料支出	899,130	842,350	56,780	
児童手当拠出金支出	38,324	33,140	5,184	
労災保険料支出	99,333	85,427	13,906	
雇用保険料支出	151,975	125,011	26,964	
非常勤職員給与支出	19,383,823	18,442,003	941,820	
事業費支出	13,294,427	12,521,194	773,233	
医薬品費支出	6,000	0	6,000	
保健衛生費支出	167,600	117,333	50,267	
燃料費支出	18,000	16,632	1,368	
消耗器具備品費支出	832,150	792,217	39,933	
保険料支出	238,940	238,920	20	
賃借料支出	17,600	0	17,600	
諸謝金支出	720,000	654,500	65,500	
印刷製本費支出	243,140	168,960	74,180	
修繕費支出	663,380	663,380	0	
通信運搬費支出	348,127	337,143	10,984	
業務委託費支出	9,859,690	9,415,649	444,041	
手数料支出	31,100	29,480	1,620	
租税公課支出	48,700	39,600	9,100	
研修費支出	70,000	37,500	32,500	
食糧費支出	30,000	9,880	20,120	
食糧費支出	30,000	9,880	20,120	
事務費支出	127,960	43,570	84,390	
福利厚生費支出	27,800	24,238	3,562	
健康診断料	24,800	24,238	562	
ストレスチェック費	3,000	0	3,000	
旅費交通費支出	17,000	3,040	13,960	
業務委託費支出	83,160	16,292	66,868	
法人税、住民税及び事業税支出	290,389	290,389	0	
事業活動支出計(2)	39,932,035	37,331,834	2,600,201	
事業活動資金収支差額(3)=(1)-(2)	929,965	3,475,873	△2,545,908	

資金収支計算書

(自) 令和3年04月01日

(至) 令和4年03月31日

法人：社会福祉法人 四街道市社会福祉協議会
 事業：社福事業
 拠点：総合福祉センター管理経営事業

1 / 2

(単位：円)

勘定科目	予算(A)	決算(B)	差異(A-B)	備考
< 事業活動による収支 >				
< 収入 >				
指定管理料収入 /	77,645,234	77,645,234	0	
市指定管理料収入	77,645,234	77,645,234	0	
総合福祉センター指定管理料収入	36,927,234	36,927,234	0	
わろうべの里指定管理料収入	40,718,000	40,718,000	0	
その他の収入 /	291,000	137,842	153,158	
雑収入	291,000	137,842	153,158	
雑収入	291,000	137,842	153,158	
事業活動収入計(1)	77,936,234	77,783,076	153,158	
< 支出 >				
人件費支出 /	45,538,706	41,714,314	3,824,392	
職員給料支出	8,237,955	7,274,769	963,186	
職員賞与支出	2,448,704	2,362,887	85,817	
法定福利費支出	3,010,613	2,754,758	255,855	
健康保険料支出	951,581	836,297	115,284	
厚生年金保険料支出	1,557,030	1,470,407	86,623	
児童手当拠出金支出	66,371	57,844	8,527	
労災保険料支出	166,148	151,050	15,098	
雇用保険料支出	269,483	239,160	30,323	
非常勤職員給与支出	31,841,434	29,321,900	2,519,534	
事業費支出	31,191,445	29,729,922	1,461,523	
○ 医薬品費支出	6,841	841	6,000	
○ 保健衛生費支出	265,235	214,646	50,589	
○ 燃料費支出	18,000	16,632	1,368	
○ 消耗器具備品費支出	1,694,717	1,599,581	95,136	
○ 保険料支出 /	432,940	432,920	20	
○ 賃借料支出	18,600	0	18,600	
○ 諸謝金支出 /	1,748,998	1,389,500	359,498	
○ 印刷製本費支出	296,490	222,129	74,361	
○ 修繕費支出	1,283,380	1,282,380	1,000	
○ 通信運搬費支出 /	609,247	543,429	65,818	○ 需用費
○ 業務委託費支出 /	24,241,751	23,797,710	444,041	
○ 手数料支出 /	181,950	97,274	84,676	3,346.089
● 租税公課支出	56,985	41,000	15,985	
○ 研修費支出 /	177,000	82,000	95,000	
○ 食糧費支出	159,311	9,880	149,431	
食糧費支出	159,311	9,880	149,431	
事務費支出 /	240,760	75,623	165,137	
○ 福利厚生費支出	47,100	41,307	5,793	
健康診断料	42,100	41,307	793	
ストレスチェック費	5,000	0	5,000	
○ 旅費交通費支出	51,100	6,400	44,700	
○ 業務委託費支出	142,560	27,916	114,644	
● 法人税、住民税及び事業税支出	290,578	290,578	0	
事業活動支出計(2)	77,261,489	71,810,437	5,451,052	

77,910,437 + 差戻 672,260

= 詳細資料支出計 72,482,797

四街道市指定管理者評価審査資料 (四街道市福祉作業所)

令和 4 年 8 月 3 日 (水)

四街道市指定管理者選定評価委員会

(福祉施設等合議体)

指定管理者評価審査資料目次

1 評価審査資料	1
・ 1－利用状況過年度比較表	3
・ 2－管理運営事業に係る指定管理者の収支状況過年度比較表	5
・ 3－指定管理業務の執行状況	1 1
・ 事業報告書（写）	1 7
2 参考資料	5 5
・ モニタリングチェックシート	5 7

様式第5号（第11条第1項）

障 第 142 号
令和4年6月15日

四街道市指定管理者選定評価委員会
福祉施設等合議体
会 長 石村 満彦 様

四街道市長 鈴木 陽

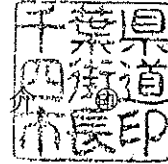

指定管理者評価依頼書

四街道市指定管理者選定評価委員会運営要綱第11条第1項の規定により次のとおり公の施設の指定管理者の評価に係る審査を依頼します。

- 1 公の施設の名称
四街道市福祉作業所
- 2 指定管理者の名称等
団 体 の 所 在 四街道市鹿渡無番地
団 体 の 名 称 社会福祉法人 四街道市社会福祉協議会
代表者等の氏名 会長 矢口 廣見
- 3 添付書類
(1) 指定管理評価審査資料
(2) モニタリングチェックシートの写し
(3) 事業報告書の写し
(4) 業務計画書の写し
- 4 施設所管担当部課名
福祉サービス部 障害者支援課

1 評 価 審 査 資 料

1 令和3年度四街道市福祉作業所利用状況過年度比較表

■ 利用者数

	28年度	29年度	30年度	1年度	2年度	3年度
4月	558人	490人	505人	491人	108人	326人
5月	531人	497人	526人	469人	148人	253人
6月	593人	518人	497人	480人	391人	303人
7月	509人	491人	519人	537人	389人	280人
8月	410人	404人	416人	419人	261人	218人
9月	518人	483人	438人	420人	341人	264人
10月	528人	483人	543人	479人	375人	290人
11月	495人	483人	505人	420人	317人	276人
12月	457人	494人	459人	446人	323人	265人
1月	464人	458人	452人	398人	170人	255人
2月	472人	460人	472人	381人	175人	218人
3月	526人	523人	502人	419人	267人	275人
計	6,061人	5,784人	5,834人	5,359人	3,265人	3,223人
対前年度	-	△ 277人	+ 50人	△ 475人	△ 2,094人	△ 42人

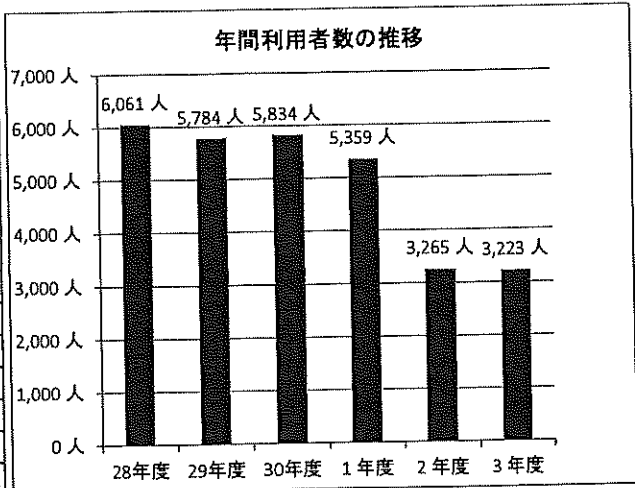

■ 開館日数 ※第一・第二統合前の2年度以前のデータは、二つの施設のうちそれぞれの月で開館日数が多かった方の数値を入れていきます。

	28年度	29年度	30年度	1年度	2年度	3年度
4月	20日	20日	20日	20日	21日	21日
5月	19日	20日	21日	19日	18日	18日
6月	22日	22日	21日	20日	22日	22日
7月	20日	20日	21日	22日	21日	20日
8月	16日	17日	17日	17日	16日	17日
9月	20日	20日	18日	18日	20日	20日
10月	20日	21日	22日	21日	22日	21日
11月	20日	20日	21日	20日	19日	20日
12月	19日	20日	19日	20日	20日	20日
1月	19日	18日	19日	19日	19日	19日
2月	20日	19日	19日	18日	18日	18日
3月	22日	21日	20日	21日	20日	22日
計	237日	238日	238日	235日	236日	238日
対前年度	-	+ 1日	+ 0日	△ 3日	+ 1日	+ 2日

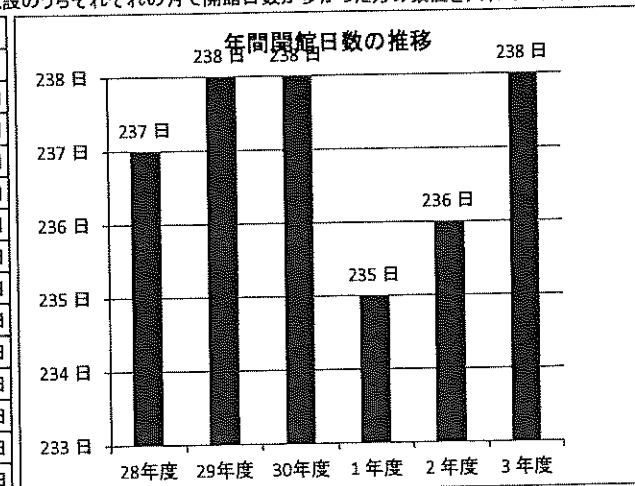

■ 1日当たり平均利用者数

	28年度	29年度	30年度	1年度	2年度	3年度
4月	27.90人	24.50人	25.25人	24.55人	5.14人	15.52人
5月	27.95人	24.85人	25.05人	24.68人	8.22人	14.06人
6月	26.95人	23.55人	23.67人	24.00人	17.77人	13.77人
7月	25.45人	24.55人	24.71人	24.41人	18.52人	14.00人
8月	25.63人	23.76人	24.47人	24.65人	16.31人	12.82人
9月	25.90人	24.15人	24.33人	23.33人	17.05人	13.20人
10月	26.40人	23.00人	24.68人	22.81人	17.05人	13.81人
11月	24.75人	24.15人	24.05人	21.00人	16.68人	13.80人
12月	24.05人	24.70人	24.16人	22.30人	16.15人	13.25人
1月	24.42人	25.44人	23.79人	20.95人	8.95人	13.42人
2月	23.60人	24.21人	24.84人	21.17人	9.72人	12.11人
3月	23.91人	24.90人	25.10人	19.95人	13.35人	12.50人
計	25.57人	24.30人	24.51人	22.80人	13.83人	13.54人
対前年度	-	△ 1.27人	+ 0.21人	△ 1.71人	△ 8.97人	△ 0.29人

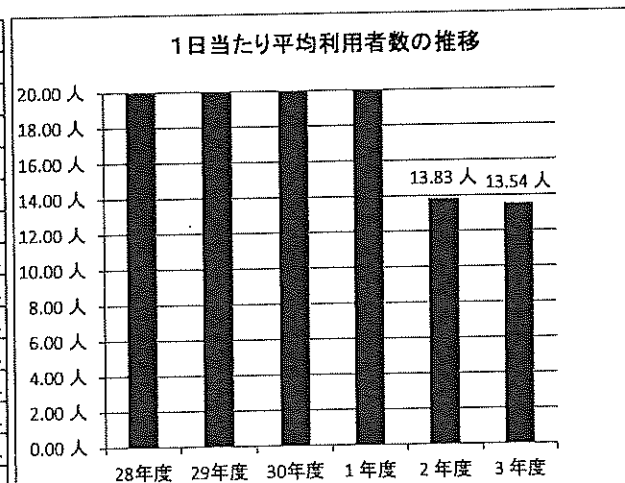

■ 備考 (目標値や過年度との比較を行う上で、特別に考慮すべき事項がある場合は、下欄に記入すること。)

保護者の事情などにより通所がすることができなくなった利用者もいるが、日頃の周知活動の成果もあり、新たな利用者を1人迎えることができています。
 令和2年度と令和3年度の差については、令和3年3月31日の段階で、統合前の第一福祉作業所には8人、第二福祉作業所には10人の合計18人の利用者が通所していたが、それまで利用していた利用者の諸事情により令和3年4月1日の統合時には、15人となったことで、統合前との利用人数に差が生じている。
 また、継続して利用している方においても加齢や体調の変化などにより通所しない日が増加したため、利用者数の減少につながっている。

2 令和3年度四街道市福祉作業所管理運営事業に係る指定管理者の収支状況過年度比較表

■ 収入の部

科目	28年度	29年度	30年度	1年度	2年度	3年度
指定管理料	51,949,000円	53,071,000円	53,746,000円	54,289,000円	48,744,371円	42,084,000円
作業収入	4,068,290円	4,546,115円	3,956,905円	2,981,024円	1,935,525円	1,150,733円
雑収入	0円	0円	0円	0円	0円	50,404円
サービス区分間繰入金	0円	0円	0円	0円	0円	0円
計	56,017,290円	57,617,115円	57,702,905円	57,270,024円	50,679,896円	43,285,137円

■ 支出の部

科目	28年度	29年度	30年度	1年度	2年度	3年度
人件費	45,204,779円	45,552,005円	46,895,158円	49,213,840円	42,794,087円	33,112,395円
需用費	2,700,428円	2,843,067円	2,657,390円	2,959,740円	2,671,611円	2,193,642円
役務費	636,842円	658,426円	633,852円	571,738円	626,677円	374,881円
委託料	620,124円	659,448円	678,888円	627,301円	640,635円	358,442円
使用料及び賃借料	312,440円	507,270円	575,400円	671,420円	116,640円	58,320円
公課費	44,436円	3,722,247円	130,575円	91,607円	494,447円	1,649,153円
雑費	354,883円	294,816円	345,482円	264,738円	10,946円	10,120円
退職共済預け金	1,664,760円	1,687,080円	1,724,400円	1,812,600円	1,287,720円	1,321,410円
拠点・サービス区分間繰入金	12,092,306円	464,817円	5,000,000円	2,000,000円	2,000,000円	3,600,000円
固定資産取得支出	0円	0円	410,400円	0円	0円	0円
備品購入費	0円	136,048円	0円	0円	0円	0円
指定管理料返還金	0円	0円	0円	0円	0円	0円
計	63,630,998円	56,525,224円	59,051,545円	58,212,984円	50,642,763円	42,678,363円

■ 差引(収入計-支出計)

	28年度	29年度	30年度	1年度	2年度	3年度
差引金額	-7,613,708円	1,091,891円	-1,348,640円	-942,960円	37,133円	606,774円

■ 市の収入

科目	28年度	29年度	30年度	1年度	2年度	3年度
該当なし						
計	0円	0円	0円	0円	0円	0円

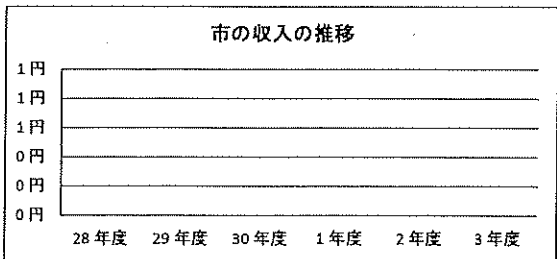
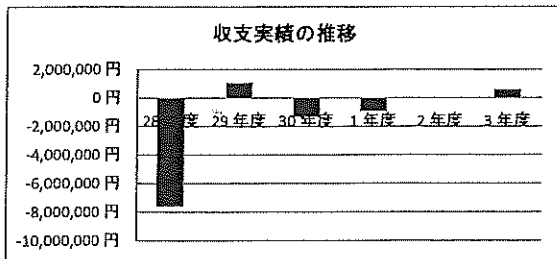
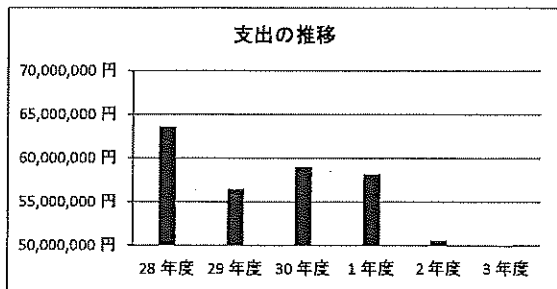
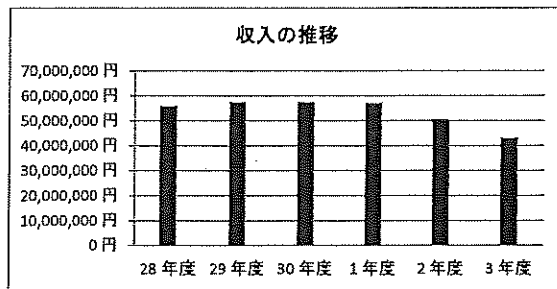

■ 備考 (目標値や過年度との比較を行う上で、特別に考慮すべき事項がある場合は、下欄に記入すること。)

物品の購入先の吟味や先を見越して計画的に物品を購入することで経費削減に努めた。
また、公用車のタイヤ交換による修繕費や周知文書などが多くなり印刷製本費がかさんだものの、人事異動による職員の配置転換や新型コロナウイルスの影響で予定していた調理実習や外出行事などが実施できなかったこともあり、差し引きがプラスとなった。

3 令和3年度四街道市福祉作業所に係る指定管理業務の執行状況

(福祉作業所)

確認項目	評価者	判定	判定理由・コメント
1 業務体制			
(1) 職員配置			
仕様書に基づき、適切な人員配置が行われたか。	指定管理者	B	所長1名・正規職員3名・臨時職員4名の計8名で、仕様書に基づいた人員配置となっている。
	施設所管課	B	仕様書に基づいた人員で実施されていた。
(2) 職員研修			
業務に必要な研修・教育が行われたか。	指定管理者	B	職員ひとりひとりの日頃の気づきや学んだ内容について共有している。 外部視察研修として、千葉県立千葉特別支援学校を見学した。 法人内での虐待防止研修に職員が参加し、所内にて伝達研修を実施した。
	施設所管課	B	外部の情報収集等を行い、研鑽し職員間の情報共有に努めていた。
(3) 安全管理			
危険箇所はなかったか、また、安全面に配慮していたか。	指定管理者	B	日常的に安全点検を実施するとともに、施設設備の破損や異常については速やかに修繕を行い、危険な箇所がないように対処している。
	施設所管課	B	修繕が必要な箇所は職員又は業者により修繕がされており、消防用設備や浄化槽の保守点検もされていた。
(4) 緊急時対応			
災害時等、緊急時を想定した備えがあったか。	指定管理者	B	火災・地震等の災害を想定した防災訓練を年2回実施し、避難方法や避難経路・広域避難場所等の確認を行った。また、市から非常食の提供を受け、非常食体験も行った。
	施設所管課	B	防災訓練や、災害時の避難経路をウォーキングコースに設定し、非常食の試食体験など、災害を想定した訓練を実施していた。
(5) 個人情報保護			
個人情報は適正に管理されていたか。	指定管理者	B	個人情報に係る書類等は鍵のかかる書庫に保管し、パソコンへのセキュリティソフトの導入など、個人情報保護への取り組みを実施している。
	施設所管課	B	書類の保管やセキュリティソフトを導入し、個人情報は適正に管理されていた。
(6) 利用の公平性			
利用の公平性が遵守されていたか。	指定管理者	B	利用者への公平な支援を基本とし、各利用者への対応に格差がないよう努めた。
	施設所管課	B	保護者と意見交換を行う等、個々の利用者の特性に配慮し、公平な支援を実施していた。
業務体制に関する総括評価			
指定管理者	B	適正な人員配置のもと、利用者へのサービス提供、安全管理に不備がないよう努めた。	
施設所管課	B	仕様書に基づいた業務体制が維持され、サービスが提供された。	
2 利用促進			
(1) 利用状況			
利用者数や稼働率は向上したか。	指定管理者	B	1月に利用者1名が入所している。 稼働率は100%である。
	施設所管課	B	特別支援学校からの実習を受け入れるなど、新規利用者の獲得に努めていた。
(2) 接客対応			
担当者のマナーや言葉遣いに問題はなかったか。	指定管理者	B	利用者が気持ちよく生活できるよう適切に対応している。特に利用者への支援の態度、言葉づかいには十分注意している。
	施設所管課	B	利用者や保護者に対する言葉遣いや接し方は、丁寧に対応していた。

(3) 苦情処理			
苦情に対して、迅速かつ誠実に対応したか。	指定管理者	B	苦情等あった場合には迅速かつ適切に対処し、改善につなげている。
	施設所管課	B	保護者会を開催し、要望や意見が苦情に変わる前に対応していた。
(4) 経営努力			
サービスの向上に積極的に取り組んでいたか。	指定管理者	B	個別面談を実施したほか、利用者の保護者に対して無記名のアンケートを実施した。要望等が確認でき、よりよい支援につなげられた。また、送迎を希望する利用者に対し送迎を実施した。
	施設所管課	B	希望者に対して送迎を実施していた。健康チェックを行うなど、利用者・保護者が安心して過ごせるようサービスの向上に取り組んでいた。
利用促進に関する総括評価			
指定管理者	B	相談支援事業所等関係機関との連携の強化に努めた。印旛特別支援学校の実習生を3年間受け入れ、4年度からの新たな入所につなげることができた。また支援学校の見学や、作業所に来所してもらうなどして、学校の先生方と連携を深め、利用者の獲得につなげられるような関係作りを行った。パンフレットを一新し、駅に置く、ホームページに利用者募集の記事を掲載するなどして利用の拡大を図った。	
施設所管課	B	関係機関との連携を強化し、広報や周知に工夫をするなど、利用促進に取り組んでいた。	
3 施設管理			
(1) 保守点検			
仕様書に基づき、施設の保守点検が適切に行われたか。	指定管理者	B	施設の警備、消防用設備や浄化槽などの保守点検を定期的に行っている。
	施設所管課	B	設備の定期的な保守点検など、仕様書に基づき適切に行われていた。
(2) 清掃等			
機能・美観が良好な状態に保たれていたか。	指定管理者	B	施設内を職員と利用者で毎日清掃している。コロナの感染対策として毎朝利用者が来る前にテーブルやドアを拭くなど、除菌を徹底した。植木剪定は職員で対応し、美観が保てるようにした。また害虫駆除を年2回実施し、施設の清潔保持に努めている。
	施設所管課	B	頻繁な消毒作業を行う等の感染拡大防止対策に努めていた。清掃作業をとおり、利用者や職員の信頼関係作りに取り組んでいた。
(3) 修繕等			
不良箇所に対して、速やかに修繕等が行われたか。	指定管理者	B	不良箇所が見つかった場合、速やかに対応できるよう努めている。また、軽微な故障や破損については、職員自身による修繕を行うようにしている。
	施設所管課	B	軽微な故障や破損については、職員自身による修繕を行っていた。それが難しい場合は、速やかに専門業者に依頼し、対応が行われていた。
(4) その他			
上記以外に行うべき管理業務がある場合、履行状況はどうだったか。	指定管理者	A	更なる美観の向上を目的に、花苗植えなどを積極的に行った。
	施設所管課	B	美観の向上を目的に、花苗植えなどを積極的に行い独自の工夫にて取り組んでいた。
施設管理に関する総括評価			
指定管理者	A	利用者が施設を安心して利用できるよう、清潔を心がけ、環境美化と保守点検、危険箇所の整備に努めている。	
施設所管課	B	協同で行う施設の美化は、利用者や事業者との関係性の向上だけでなく、日常生活動作の訓練となり、咲いた花々の鑑賞は利用者の精神面の安定にも繋がっていると考える。	
4 施設運営			
(1) 必須事業			
仕様書に基づき、必須事業や運営業務が適切に実施されたか。	指定管理者	B	施設の設置目的を念頭に施設運営を心がけるとともに、利用者個々の障害や特性に応じた支援を行った。
	施設所管課	B	仕様書に基づき、必須事業や運営業務が適切に実施されていた。
(2) 自主事業			
業務計画書に基づき、目的に沿った自主事業が実施されたか。	指定管理者	B	業務計画書のとおり、野菜生産、アルミ缶の回収などの自主事業を実施した。地域の協力者による助けも大きく、6万円超の収入を得ることができた。
	施設所管課	B	計画どおりに実施されていた。地域との繋がりを活かして自主事業により収入を増加させることができた。

施設運営に関する総括評価			
指定管理者	B	必須事業、自主事業ともに計画に基づき順調に実施されている。利用者の障害特性や年齢、意欲など個別に添った支援を行っている。	
施設所管課	B	必須事業、自主事業ともに計画的に実施されていた。利用者の障害特性や年齢、意欲など個別に添った支援に取り組んでいた。	
5 経理状況			
(1) 施設収支状況			
施設の収支状況や帳簿管理に問題はなかったか。	指定管理者	B	会計上、不明瞭な収支は見当たらなかった。月々の作業収入はすべて作業工賃として利用者に配分した。
	施設所管課	B	作業工賃の利用者への分配は適切に行われ、帳簿管理上の問題はなかった。
(2) 指定管理者経営状況			
指定管理者の経営状況に問題はなかったか。	指定管理者	B	経営上、大きな支障は出ていない。経費削減に努めている。
	施設所管課	B	経営状況に問題となる点はなかった。
経理状況に関する総括評価			
指定管理者	B	経理状況は平年とほぼ同じで推移しており、収支状況や経営状況に大きな問題は無い。	
施設所管課	B	施設の収支状況は指定管理者の経営状況ともに問題なかった。	

総合評価			
指定管理者	A	全体として適正な施設運営が実施されている。	
施設所管課	B	全体として協定書に照らして、水準どおりに実施されていた。	

その他報告事項	
指定管理者	・利用者数 令和3年4月 16名 令和3年5月 15名(4月末で1名退所) 令和4年1月 16名(1月1名入所)
施設所管課	令和3年4月1日より、第一福祉作業所、第二福祉作業所を統合し、四街道市福祉作業所として運営している。

《判定基準》

- 「A」… 協定書等の基準に照らして、その水準を上回る内容である。
- 「B」… 協定書等の基準に照らして、その水準どおりである。
- 「C」… 協定書等の基準に照らして、その水準を下回る内容であり、改善すべき課題がある。

《総括評価基準》

- 「A」… 優 良(判定結果がすべて「B」以上で、「A」がある。)
- 「B」… 良 好(判定結果がすべて「B」である。)
- 「C」… 要改善(判定結果に「C」がある。)

《総合評価基準》

- 「A」… 優 良(総括評価結果がすべて「B」以上で、「A」がある。)
- 「B」… 良 好(総括評価結果がすべて「B」である。)
- 「C」… 要改善(総括評価結果に「C」がある。)

四街道市長 鈴木 陽介 様

所在地 四街道市鹿渡無番地
指定管理者 名称 社会福祉法人
四街道市社会福祉協議会
代表者氏名 会長 矢口 廣

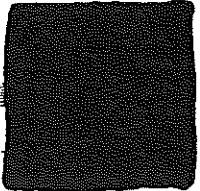

指定管理者事業報告書

四街道市公の施設に係る指定管理者の指定の手續等に関する条例第10条の規定により、
次のとおり指定管理者事業報告書を提出します。

- 1 公の施設の名称
四街道市福祉作業所
- 2 指定管理の年度
令和3年度
- 3 指定管理の期間
令和3年4月1日から令和6年3月31日
- 4 当該公の施設の管理業務の実施状況及び利用状況
別紙のとおり
- 5 当該公の施設に係る収入の実績
別紙のとおり
- 6 当該公の施設に係る経費の収支状況
別紙のとおり
- 7 その他協定書に基づく報告事項
別紙のとおり

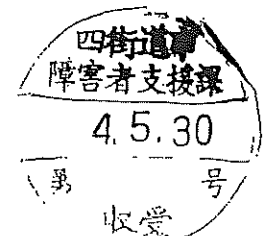

基本目的

住み慣れた地域において自立した日常生活や社会生活が過ごせるよう生産活動や創作的活動の機会を提供するとともに、社会との交流を支援する。

指 針	利用者一人ひとりの障がい及び特性に応じた支援
-----	------------------------

支援項目

1. 基本的な日常生活自立のための支援
2. 生産活動の機会の提供及び支援
3. 創作的活動の機会の提供及び支援
4. 社会への参加と地域住民との交流に向けた支援

支援内容

1. 基本的な日常生活自立のための支援
 - ① 道徳性を身につけさせ、善悪の判断ができるように援助する。
 - ② 自己の意思を正しく伝達し、対人関係をより良く保持できるようにする。
 - ③ 移動、着替え、食事、排泄等の生活活動の向上に努める。
 - ④ 生活習慣として、他人の話を聞くことができるように努める。
 - ⑤ 日常生活における安全な生活と交通安全に留意する態度を養う。
2. 生産活動の機会の提供及び支援
 - ① 働くことの大切さと喜びを持たせる。
 - ② 作業を通して個々の役割分担を自覚させるとともに、責任感を養う。
 - ③ 作業を通して持続力、集中力、忍耐力を養う。
 - ④ 個々の能力に応じて、数量の計算及び関係を理解させ、処理できるようにする。
3. 創作的活動の機会の提供及び支援
 - ① 調理実習、DVD鑑賞会、誕生会、おはなし会、映画鑑賞会等の行事を設定し日常生活の中に好ましい雰囲気を出し、精神活動の活性化及び情緒の安定を図る。

- ② ジャガイモ、さつまいも、ナス、きゅうり等の栽培活動等を通して、仲間意識の高揚と連帯性、協調性を育て更に収穫の喜びと自然の恵みに感謝する心を養う。
- ② ボウリング、レクリエーション等を通して、肥満対策及び健康増進を図る。(コロナウイルスの状況を見て)

4. 社会への参加との社会的交流に向けた支援

- ① 公共の場におけるマナーとルールを指導する場として社会見学や映画鑑賞会などの外出行事を企画している。
- ② 年に数回、日帰り社会研修を企画している。
(コロナウイルスの状況を見て)

6月11日(金) 茨城(大洗・ひたち海浜公園) 予定

9月17日(金) 笠間稲荷(関東の出雲大社) 予定

その他の支援

1. 健康維持及び増進に対する支援(健康的な生活習慣の保持)

- ・毎日ラジオ体操第一及びなのはな体操・毎日近隣の散歩を実施する。
- ・年1回定期内科健診を実施する。(市内 和泉内科医院)
- ・月1回体重及び体脂肪率の測定を実施する。
- ・雨天時、ウォーキングマシン等を活用した体力づくりを実施する。

2. 生活上もしくは精神面の相談支援

- ・必要に応じて地域の福祉機関につなぐ支援。
- ・安心して生活できるよう、知識や情報(福祉サービス等)の提供。

3. サービス利用に対する支援

- ・関連機関、家庭との連携を図り、地域活動支援センターⅢ型のみのサービス利用だけでなく、その他のサービスも組み合わせることで、より充実した社会生活が営むことができるように支援する。(移動支援・ショートステイなど)

4. 就労に対する支援

- ・職場見学等の社会研修の機会を設け、労働に対する意識を新たにする。

(就労移行支援、就労継続支援等の利用)

5. 作業以外の諸活動への支援

※作業所における生活をより潤いのあるものにするために、毎週水・金曜日の創作的活動、毎週月・火曜日のワゴン車での散歩を行う。

※地域との関わりとして、作業所がその利用者だけでなく地域の様々なニーズを受けとめることも一つの役割と考えられる。例えば、小学生や不登校生、高齢者など誰でも気軽に立ち寄れる地域の人々の拠点になれるように考えていきたい。

事業報告

福祉作業所の管理・経営

本施設は知的障害者に対して、創作的活動又は生産活動の機会を提供し、社会との交流促進及び日常生活支援等のサービスを提供することを目的として設置された通所福祉作業所です。

四街道市より、令和3年度から令和5年度までの3年間 指定管理者の指定を受け、基本協定に基づき令和3年度事業を下記のとおり実施しました。

- ・ 1週間の開設日 5日（土曜日、日曜日、祝祭日、夏季休所及び年末年始を除く）
- ・ 開所時間 通常日課 月曜日～金曜日 9時から16時30分

1) 施設の概要

名称	四街道市福祉作業所
所在地	四街道市物井1252-17
設置主体	四街道市
経営主体	社会福祉法人 四街道市社会福祉協議会
開設日	昭和55年1月30日（令和3年統合）
規模	敷地面積 1,200㎡ 建物延床面積 302㎡

2) 定員 28名

3) 利用者の状況

（令和4年3月31日現在）

年齢 性別	～20 歳	21～25 歳	26～30 歳	31～35 歳	36～40 歳	41～45 歳	46～50 歳	51～ 歳	利用者 数
男	0	0	0	0	1	1	2	6	10名
女	0	0	0	1	2	0	1	2	6名
計	0	0	0	1	3	1	3	8	16名

- 4) 職員数 所長1名（男1名）、指導員3名（男2名、女1名）、
補助指導員4名（男1名、女3名）
運転手3名（男3名）

5) 作業内容

- ・ 自主生産 アルミ缶回収
- ・ 受託生産 建設部品の組み立て 木工教材の袋入れ及びシール貼り 廃導線リサイクル
ゴミ袋の詰め替え

6) 工賃の配分状況

開所日数	工賃配分額
238日	1,150,733円

7) 年間行事

月日	曜日	行 事 名	場 所	参加数
4月				
1	木	令和3年度開始 四街道市福祉作業所開所式・会食会 利用者班編制設定・掃除分担設定 体重測定	所内	16名
9	金	作業所視察（市議会議員）	所内	16名
12	月	保護者会	所内	16名
13	火	お買い物体験	市内	16名
22	木	創作的活動（工賃封筒作り）	所内	16名
23	金	作業所視察（千葉盲学校職員1名）	所内	1名
28	水	工賃支払日		
30	金	お別れ会（利用者1名退所） 端午の節句会	所内	15名
5月				
6	木	体重測定	所内	15名
7	金	誕生会	所内	15名
10	月	所庭作業（キュウリ・ゴーヤ植え付け） 防災訓練（火災想定避難訓練）	所庭 所内	3名 14名
21	金	室内レク（ボウリング・お菓子釣り）	所内	12名
24	月	所庭作業（ネギ植え）	所庭	3名
25	火	アルミ缶等売却（職員2名）	千葉市（高尾商店）	2名
26	水	印旛特別支援学校実習生事前打合せ（印旛特別支援学校教諭1名・本人・保護者2名）	所内	7名
27	木	腹囲測定	所内	13名
28	金	映画鑑賞会（カールじいさんの空飛ぶ家） デリバリー昼食会 工賃支払日	所内	15名
31	月	印旛特別支援学校実習生受け入れ（～6/4）		1名
6月				
1	火	体重測定	所内	13名
2	水	実習生①巡回指導（印旛特別支援学校教諭1名）	所内	1名
3	木	内科検診	所内	14名
4	金	実習生①実習終了の振り返り（印旛特別支援学校教諭1名・保護者1名） 誕生会	所内	5名 14名
7	月	印旛特別支援学校実習生受け入れ（～6/18） 創作的活動（梅ジュース作り）	所内	1名 15名
8	火	所庭作業（じゃがいも堀り）	所庭	15名
10	木	所庭作業（畑耕運） 実習生②巡回指導（印旛特別支援学校教諭1名）	所庭 所内	4名 1名
11	金	浄化槽保守点検（四街道企業）		
14	月	所庭作業（さつまいも畝作り）	所庭	5名
17	木	おはなし会 実習生②実習終了の振り返り（印旛特別支援学校教諭1名・保護者1名）	所内 所内	13名 5名

18	金	創作的活動 (ぬりえ・梅ジュース試飲) 害虫防除作業 (ウエストシップサービス)	所内	13名
24	木	蒸発装置保守点検 (たつみ産業) 臨時福祉作業所運営委員会 (3名)	所内	13名
25	金	創作的活動 (ぬりえ) 映画鑑賞会 (アナと雪の女王1) 昼食会	所内	14名
28	月	工賃支払日		
7月				
1	木	体重測定	所内	14名
2	金	誕生会	所内	15名
6	火	創作的活動 (七夕飾り作り・短冊に願い事を書く)	所内	14名
7	水	七夕会	所内	14名
12	月	お買い物体験	市内	8名
14	水	創作的活動 (ブラインド卓球)	所内	14名
15	木	作業所視察 (市議会議員10名・市役所職員5名)	所内	15名
19	月	野菜販売 (職員2名)	福祉センター	2名
21	水	所庭作業 (草刈り)	所庭	2名
28	水	工賃支払日		
30	金	昼食会 創作的活動 (ボウリング)	所内 所内	14名 14名
8月				
2	月	体重測定 創作的活動 (ぬりえ)	所内	15名
3	火	映画観賞会 (アンパンマン・妖怪ウォッチ)	所内	15名
4	水	映画観賞会 (アナと雪の女王2) 所内ワックスがけ (職員2名) 作業所周辺除草 (職員5名)	所内 所内	14名 2名 5名
5	木	映画観賞会 (アナと雪の女王2) 千葉県立千葉特別支援学校訪問 (職員3名)	所内	14名 3名
6	金	誕生会 創作的活動 (暑中見舞い作り・ぬりえ) 夏季休所 ~15日	所内	13名
17	火	作業所周辺除草 (職員3名)	所庭	3名
18	水	作業所周辺除草 (職員3名) 保護者面談 (1名)	所庭 所内	3名 1名
20	金	保護者面談 (2名)	所内	2名
23	月	保護者面談 (2名)	所内	2名
24	火	保護者面談 (1名)	所内	1名
25	水	保護者面談 (2名) 創作的活動 (ぬりえ)	所内	2名 12名
26	木	保護者面談 (2名)	所内	2名
27	金	保護者面談 (1名) デリバリー昼食会	所内	1名
30	月	工賃支払日 消防設備点検 (防災技術センター)	所内	13名

9月				
1	水	体重測定	所内	10名
3	木	防災訓練（地震想定避難訓練及び非常食体験）	所内	12名
10	金	デリバリー昼食会	所内	13名
13	月	蒸発装置保守点検（たつみ産業）		
21	火	もねの里シニアクラブの皆様より雑巾をいただく		
24	金	浄化槽保守点検（四街道企業） 公用車タイヤ交換 デリバリー昼食会	所内	15名
27	月	所庭作業（畑手入れ）	所庭	3名
28	火	工賃支払日		
29	水	公用車バッテリー交換		
30	木	福祉作業所運営委員会（3名） 印旛特別支援学校実習生事前打合せ（印旛特別支援学校教諭1名・本人・保護者1名）	総合福祉センター 所内	13名 6名
10月				
1	金	体重測定	所内	8名
6	水	トイレ補修工事 所庭作業（畑手入れ）	所庭	3名
7	木	トイレ補修工事	所内	
8	金	誕生会	所内	15名
11	月	デリバリー昼食会	所内	13名
15	金	所庭作業（畑手入れ）	所庭	4名
18	月	実習生③受け入れ（印旛特別支援学校より～29日）		1名
21	木	おはなし会	所内	15名
22	金	ワゴン散歩	千葉市（富田さとにわ耕園）	13名
25	月	所庭作業（さつまいも掘り） 実習生③巡回指導（印旛特別支援学校教諭2名）	所庭 所内	15名 2名
28	木	工賃支払日 実習生③実習終了の振り返り（印旛特別支援学校教諭1名・保護者1名）	所内	5名
29	金	送別会（職員1名）	所内	15名
11月				
1	月	体重測定 体験希望者受け入れ	所内	15名 1名
2	火	創作的活動（ぬりえ）	所内	15名
5	金	誕生会	所内	15名
8	月	入所希望者受け入れ（仮入所・～12月末まで） 歓迎会（職員1名）	所内	1名 15名
11	木	お買い物体験	市内	6名
12	金	害虫防除作業（ウエストシップサービス）		
18	木	ワゴン散歩	千葉市（富田さとにわ耕園）	13名
19	金	所庭作業（ほうれん草・小松菜・春菊の種まき）	所庭	2名
25	木	所庭作業（菜の花種まき）	所庭	2名

26	金	入所希望者打ち合わせ（印旛特別支援学校教諭1名・保護者1名）	所庭	5名
29	月	工賃支払日 アルミ缶等売却（職員2名）	所内 千葉市（高尾商店）	2名
12月				
1	水	体重測定 入所判定会議	所内 所内	12名 5名
3	金	創作的活動（クリスマス飾り作り） 誕生会	所内 所内	14名 14名
6	月	浄化槽保守点検（四街道企業）		
7	火	所庭作業（草取り） 創作的活動（ぬりえ）	所庭 所内	7名 13名
8	水	蒸発装置保守点検（たつみ産業） お買い物体験	市内	2名
9	木	公用車タイヤ履き替え（スタットレス） ワゴン散歩	佐倉市（佐倉城址公園）	13名
15	水	映画鑑賞会（I LOVE スノーピー） 親の会からクリスマスプレゼントをいただく	所内	12名
16	木	おはなし会	所内	15名
17	金	創作的活動（「あいうえおの歌」視写）	所内	14名
20	月	クリスマス会合奏練習（～12/23） 浄化槽の水中ポンプの交換（たつみ産業）	所内	14名
22	水	餅つき会	所内	14名
23	木	創作的活動（年賀状作り）	所内	15名
24	金	クリスマス会 創作的活動（ホットケーキ作り）	所内 所内	12名 1
27	月	大掃除	所内	11名
28	火	仕事納め 工賃支払日・工賃期末手当支払日 年末年始のため休所 ～1月3日		
1月				
4	火	仕事始め 体重測定 初詣 始まりの会（昼食会）	所内 熊野神社 所内	13名 13名 13名
5	水	新入所者歓迎会（1名）	所内	14名
6	木	作業所ボランティア打合せ	所内	6名
7	金	デリバリー昼食会	所内	12名
11	火	調理実習前日準備（食材購入）	市内	4名
12	水	調理実習（餅つき）	所内	14名
13	木	職員 ZOOM 研修（災害ボランティアセンターの設置・開所・閉所について）	所内	3名
17	月	誕生会	所内	16名
21	金	創作的活動（書初め・「寅」・「とら」）	所内	13名
27	木	所内レク（スリッパ飛ばし・お菓子釣り） デリバリー昼食会		11名

28	金	工賃支払日		
2月				
1	火	体重測定	所内	13名
2	水	創作的活動（昔の遊び体験） 虐待に関する法人内研修	所内 福祉センター	12名 3名
3	木	節分豆まき会	所内	12名
4	金	新規利用者打ち合わせ（1名）	所内	4名
10	木	誕生会	所内	11名
14	月	創作的活動（チョコバナナ作り）	所内	13名
15	火	ひな人形設置	所内	10名
21	月	職員 ZOOM 研修（メンタルヘルスセミナー）	所内	7名
22	火	消防設備点検（防災技術センター）		
25	金	創作的活動（視写）	所内	13名
28	月	工賃支払日		
3月				
1	火	体重測定 公用車タイヤ履き替え	所内	12名
2	水	防災訓練（火災想定避難訓練及び非常食体験） 所庭作業（畑手入れ）	所内 所庭	9名 3名
3	木	ひなまつり会 創作的活動（ぬりえ） 昼食会	所内 所内 所内	12名 12名 12名
8	火	新規利用者打合せ（1名） 浄化槽保守点検（四街道企業） 蒸発装置保守点検（たつみ産業）	所内 所内 所内	4名
9	水	福祉作業所運営委員会（3名） 消防設備点検（防災技術センター） 火災通報装置検査（防災技術センター）	福祉センター	13名
15	火	デリバリー昼食会	所内	12名
16	水	所庭作業（じゃがいも植え）	所庭	5名
17	木	浄化槽清掃（四街道企業）		
22	火	作業所視察（千葉盲学校職員2名）	所内	2名
23	水	印旛特別支援学校打ち合わせ（2名）	所内	5名
24	木	新規利用者打ち合わせ（1名）	所内	4名
25	金	お花見昼食会	千代田公園	14名
28	月	アルミ缶等売却（職員1名） 工賃・期末勤勉手当支払日 令和3年度終了	千葉市（高尾商店）	1名

● 業務の実施計画について

本施設は、障害者の日常生活および社会生活を総合的に支援するための法律第5条第27項に規定される地域活動支援センターであることを認識し、知的障がい者に対して、創作的活動または生産活動の機会を提供、さらに社会との交流促進及び日常生活支援等のサービスを提供することを目的として以下のように管理・経営を行う。

1. 開所日

- ・ 月曜日から金曜日

2. 閉所日

- ・ 土曜日
- ・ 日曜日
- ・ 国民の祝日に関する法律に規定されている休日
- ・ 年末年始（12月29日から1月3日）

3. 定員 28人

4. 利用者の状況（令和3年3月31日現在）

年齢 性別	31～35	36～40	41～45	46～50	51～55	56～60	利用者数
男性	0	1	1	4	2	2	10
女性	1	2	0	2	2	0	7
計	1	3	1	6	4	2	17

5. 職員体制

	男性		女性		計
	常勤	非常勤	常勤	非常勤	
所長	1	0	0	0	1
指導員	1	0	2	0	3
補助指導員	1	0	1	2	4
運転手	0	3	0	0	3
計	4	3	2	2	11

6. 活動内容

【請負作業】外部の企業より請け負っている軽作業

- ・ 建築部品の組み立て
- ・ ゴミ袋の袋詰め
- ・ 木工教材の袋入れ及びシール貼り
- ・ 廃導線のリサイクル など

【自主生産活動】随意時実施

- ・ アルミ缶回収：回収後プルトップ部分の分離作業
- ・ 菜園：敷地内に菜園を設け、作物の育成を行う
- ・ 缶バッチ作成：自主制作した缶バッチの出荷準備作業 など

【創作的活動・その他企画行事】随時実施

- ・ 調理実習
- ・ 外出行事（県内外への外出）
- ・ 折り紙・塗り絵・歌唱・習字・硬筆 など

【健康管理】

- ・ 毎月月初めに身長・体重測定を実施
- ・ 内科検診を実施

7. 作業工賃の支払い

毎月28日（28日が金融機関の休業日にあたる場合は、その前営業日）にご利用者様指定の口座へ振り込む。また、自主生産活動の成果により得られた収入についても、12月及び3月の作業工賃とともに期末手当としてご利用者様へ分配する。

8. 年間行事

現在までで予定している令和4年度行事については、以下のとおり。
その他請負作業等の進行具合等を考慮し、季節の行事や創作的活動などの充実に努めていく。

- ※ 月初に身体測定を実施予定。
- ※ 「創作的活動」「室内レク」は原則水曜日に実施予定。
- ※ 「ワゴン散歩（公用車による外出行事）」は原則月2回実施予定。
- ※ 「創作活動（昼食づくり）」を不定期金曜日に実施予定。

月	日	内容	備考
4	1 12 15 28 30	四街道市福祉作業所 開所式 第1回保護者会 おはなし会① 工賃支払日 端午の節句会	ボランティアにより実施
5	7 " 10	誕生会 調理実習① 防災訓練①	非常食体験
6	3 4 11 17 24	内科検診 誕生会 社会見学① おはなし会② 臨時福祉作業所運営委員会	茨城方面（予定） ボランティアにより実施 統合後の見学 等
7	2 7 30	誕生会 七夕集会 ボウリング会①	ユーカーが丘（予定）
8	3 6 10～13 19 27 31	映画観賞会① 誕生会 夏季休所 おはなし会③ 夏祭り 第2回保護者会	ユーカーが丘（予定） ボランティアにより実施 所内
9	3 17 30	防災訓練② 社会見学② 作業所運営委員会①	非常食体験 茨城方面（予定） 総合福祉センター
10	1 21	誕生会 おはなし会④	ボランティアにより実施

月	日	内 容	備 考
1 1	5 // 中旬 1 9	誕生会 調理実習② 市社会福祉大会 ボウリング会②	ユーカリが丘 (予定)
1 2	3 1 5 1 6 2 4 2 8 2 9	誕生会 映画観賞会② おはなし会⑤ クリスマス会 忘年会 冬季休所	ユーカリが丘 (予定) ボランティアにより実施 仕事納め 1/3 まで休所
R 5. 1	4 // 5	新年会 誕生会 第 3 回保護者会	仕事始め
2	3 4 // 1 0 1 7	節分会 誕生会 調理実習③ 社会見学③ おはなし会⑥	山武市方面 (予定) ボランティアにより実施
3	3 2 3 2 9	桃の節句会 (ひなまつり) 福祉作業所運営委員会② 第 4 回保護者会	総合福祉センター

9. 令和4年度 予算

別添「収支予算書」のとおり

評価項目	指定管理者の対応	成果・実績
指定管理事業の達成状況	<p>①利用者対応 ・作業の提供及び指導に関すること</p> <p>4社から請負作業を受託し作業提供を行った。 ●(株)三門興産(建築部品の組み立て) ●(株)千葉紙工(販促用のゴミ袋入れ) ●(株)常木教材(教材木工部品の袋詰め) ●NPO法人廃電線リサイクルキャンプ(廃電線のリサイクル)</p> <p>利用者の特性に配慮して作業を提供し、働くことの責任感と楽しさを感じられるように支援した。</p>	<p>2つの作業所が統合され、今までとはちがう作業をすることになったが、興味をもって積極的にかかわる利用者が多かった。最初はできなくても挑戦するうちに作業能力が高まっている利用者が多い。一方で年齢とともに障害が重症化し、作業能力と作業意欲が減退している利用者もいる。今ある能力を維持できるように、声掛けをしたり、職員と一緒に作業を進めたりして能力低下の歯止めにつなげたい。長く共に生活しているので、利用者同士の仲間意識がとても強く、重症化している利用者を邪見にせず、敬い助けあったりできるのが、とてもよい関係だと思う。</p>
	<p>・生活支援・指導に関すること</p> <p>作業所の日課に合わせて生活を送ることが目標であり、日常生活の自立に必要な生活支援指導を利用者の実態に応じて実施し、生活面での自立を図っている。 社会生活に適應できるよう、公共の場におけるマナーとルールを伝える。朝の会では、挨拶や感謝の気持ちをもつことの大切さや、「ふわふわ言葉」で対応することでよりよい人間関係を構築できることを伝えた。</p>	<p>作業所に通所することで生活リズムの安定や機能維持につなげている。通所は強制するものではなく、無理なく個々のペースで通ってくることを基本に考えている。 ウォーキングや体操、ダンスなどを毎日の日課に取り入れており、体力の増強とともに日課における作業との切り替えになっている。「ふわふわ言葉」があふれる、心地よい空間をみんなで作り上げている。 ※ふわふわ言葉: 肯定的な言葉、ふわふわ気持ちのよい言葉 ありがとう、ごめんね、すごいね、大好きだよ、楽しいね など</p>
	<p>・創作的活動に関すること</p> <p>週に一度は定期的な活動の時間をもうけ、ぬりえ・習字・視写・ブラインド卓球など、いろいろなプログラムを提供し、利用者の興味や関心を引き出せるように努めている。</p>	<p>回数を重ねるごとに上達が見られ、また、昼休みなどの自由時間に、自らその活動を行う利用者も増え、新たな興味の発掘につながっていると思われる。</p>
	<p>②職員配置は、所長・正職3人・臨時職員4人で協定内容を遵守している</p>	<p>適正な職員配置と所内研修が実施されている。</p>
	<p>③経費の節減とサービス提供の質の確保</p>	<p>施設の維持管理業務は、適正に行われている。 施設設備の不具合は、可能な限り職員で修繕し経費節減に努めた。 利用者の安全を最優先に、危機管理体制を構築している。</p>
サービスの維持向上	<p>①利用者のニーズに応じたサービスの提供</p> <p>個別支援計画を策定し個々に応じた支援を実施している。利用者の要望を把握し、きめ細かな対応に努めている。 さまざまな活動プログラムを提供し、利用者のニーズにこたえるようにした。</p>	<p>利用者のケース記録を毎日記載し、職員間で情報の共有を図っている。 利用者の顕著な行動に関しては、毎日の打合せで共通理解し、ケースの検討をするなどして問題がおきないように対応している。 8月に保護者面談を実施したが、保護者の要望や、自宅での利用者の様子などを把握するのに効果的だった。</p>
	<p>②送迎サービスの提供</p> <p>自力通所が困難な利用者に対して送迎サービスを提供している。また、普段自力で通所している利用者に対しても、悪天候の場合は送迎を実施した。</p>	<p>利用者と保護者が高齢化してきており、今まで自力で通所してきた人も、送迎がないと作業所の利用を維持できなくなった人が多くいる。現在送迎を利用しているのは、16名中12名である。 4名は、徒歩・保護者の送迎・バスを利用しての通所である。 新規に利用を検討する場合も、送迎があることを条件とする人が多い。</p>

	<p>③コロナウイルス等感染症対策</p> <p>毎朝の検温や健康観察・身体的距離の確保・施設内の換気・マスクの着用・手指消毒など、基本的な感染対策を徹底をした。 行事の企画は、コロナの感染状況を考慮しながら慎重に行った。外出行事が難しい場合は所内のレクに代替し、安全を第一優先に考えつつも、利用者の満足度の向上に努めた。</p>	<p>手指消毒の徹底・施設内の換気・環境整備・また昼食前にはダンスがある手洗い動画放映後に手洗いをするなど、感染症予防を徹底した。関係者でコロナの感染は見られない。 職員については、県が実施するPCR検査を定期的に受検し感染予防に努めた。</p>
市民要望とその対応	<p>①利用者の要望に添えるような運営作り</p> <p>保護者会和個別面談を実施し、ニーズの把握に努めた。また、保護者に対し、作業所の満足度に対するアンケートを実施した。</p>	<p>日ごろから利用者や保護者が要望を伝えやすい雰囲気作りを心がけている。要望や疑問に対しては、迅速かつ的確に対応し、理解を求めながら運営した。 個別面談は保護者と共通理解をするためにも効果的であった。</p>
	<p>②新たに利用を希望する人の発掘</p> <p>相談支援事業所や支援学校と連携し見学や実習を積極的に受け入れている。 利用者が作った利用者募集のポスターを作業所の外構に設置した。 駅にもパンフレットを設置したり、ホームページを活用するなどして、作業所の周知に努めた。</p>	<p>新規利用者の入所に際して相談支援事業所や支援学校と検討会議などを多くもった。情報を共有するなど連携を深めることができた。 新規に1名が令和4年1月より入所している。また、令和元年度から3年間作業所で実習を行ってきた印旛特別支援学校の高等部の生徒が令和4年3月に卒業し、4月より入所している。 今後も相談支援事業所や支援学校の先生方と連携を密にし、卒業先の選択肢に加えてもらえるようにしていきたい。 利用者作成のポスターを、近隣の方が興味を持って読んでいた。作業所の存在を知ってもらい、新規の利用者の発掘につなげていきたい。 また、玄関にテーブルを用意し、近隣の方が気軽に入れるように工夫し、サロンのような場所として開放し、見学できるようにしている。(コロナ対応との兼ね合いが難しい)</p>
個人情報の保護	<ul style="list-style-type: none"> ・協定書に基づく「個人情報取扱特記事項」および「社会福祉法人四街道市社会福祉協議会個人情報保護規程」を遵守している。 ・個人情報に関する書類は事務室の鍵付きロッカーに保管するなど十分な注意を払っている。 ・パソコンについては、ウイルスソフトの活用などを行い、情報の漏えい防止に努めている。 ・広報誌等の写真の掲載については、必ず保護者の了解を得て使用している。 	<p>職員間で個人情報保護の重要性を周知徹底し、その取り扱いに対し適正に対応している。</p>
利用の公平性の遵守	<p>①利用者と社会福祉法人四街道市社会福祉協議会とで利用の契約を締結している。 利用希望者には見学・実習・仮入所を経て入所の意向の確認をしている。</p>	<p>利用に関しては公平性を遵守できるものである。 利用の可否の決定については、事前アセスメントなどを経て、内部で熟慮し、公平に判断している。</p>
	<p>②サービスの提供については、職員間で利用者の情報を共有し、定期的な見直しを行っている。</p>	<p>利用者へのサービスに偏りがないようにし、公平性が守られるようにしている。</p>

●令和3年度 四街道市福祉作業所利用状況について

上段: 令和2年度
下段: 令和3年度

	利用者数(人)	開館日数(日)	1日平均利用者(人)
4月	108	21	5.14
	326	21	15.52
5月	148	18	8.22
	253	18	14.06
6月	391	22	17.77
	303	22	13.77
7月	389	21	18.52
	280	20	14.00
8月	261	16	16.31
	218	17	12.82
9月	341	20	17.05
	264	20	13.20
10月	375	22	17.05
	290	21	13.81
11月	317	19	16.68
	276	20	13.80
12月	323	20	16.15
	265	20	13.25
1月	170	19	8.95
	255	19	13.42
2月	175	18	9.72
	218	18	12.11
3月	267	20	13.35
	275	22	12.50
計	3,265	236	13.83
	3,223	238	13.54

備考:

・利用者数	令和3年4月	16名
	令和3年5月	15名(4月末で1名退所)
	令和4年1月	16名(1月1名入所)

●令和3年度四街道市福祉作業所 使用料(利用料)等の収入状況について

単位:円

科目	令和2年度決算額	令和3年度決算額
【指定管理者収入】		
	* 使用料の徴収なし	* 使用料の徴収なし
【市収入】		
計	0	0

●令和3年度 四街道市福祉作業所 収支状況報告

収入の部

単位:円

科 目	令和2年度決算額	令和3年度決算額
市指定管理料収入	48,744,371	42,084,000
作業収入	1,935,525	1,150,733
雑収入	0	50,404
計	50,679,896	43,285,137

支出の部

科目	令和2年度決算額	令和3年度決算額
職員給料支出	12,819,530	13,093,408
職員賞与支出	4,606,918	4,511,998
臨時職員給与支出	18,689,805	10,585,021
法定福利費支出	4,522,608	3,653,840
福利厚生費支出	69,701	42,395
旅費交通費支出	0	0
諸謝金支出	150,000	75,000
作業所工賃支出	1,935,525	1,150,733
消耗器具備品費支出	365,835	430,214
印刷製本費支出	151,811	134,757
水道光熱費支出	1,475,857	1,012,182
燃料費支出	303,479	331,288
修繕費支出	238,750	229,130
通信運搬費支出	275,353	143,724
会議費支出	45,000	34,500
業務委託費支出(事業費)	640,635	344,630
業務委託費支出(事務費)	0	13,812
保険料支出	206,410	203,657
賃借料支出	116,640	58,320
租税公課支出	114,387	31,929
医薬品費支出	5,937	3,358
保健衛生費支出	2,948	0
食糧費支出	81,994	18,213
手数料支出(事業費)	140,050	27,500
手数料支出(事務費)	4,864	0
雑支出	10,946	10,120
退職手当積立基金預け金支出	1,287,720	1,321,410
拠点区分間繰入金支出	2,000,000	3,600,000
法人税、住民税及び事業税支出	380,060	1,617,224
計	50,642,763	42,678,363

差引(収入－支出)

科目	令和2年度	令和3年度
差引金額	37,133	606,774

※ 令和2年度決算額は、第一福祉作業所・第二福祉作業所の合算して算出した

令和3年度修繕一覧 四街道市福祉作業所

1 日時	内容	金額	備考
2月9日	プレス機修理費用	550	
3月9日	公用車②オイル交換	4,180	公用車整備費用
4月9日	公用車②バッテリー交換	29,700	公用車整備費用
5月9日	公用車②タイヤ交換	59,400	公用車整備費用
6月11日	公用車①オイル交換	3,300	公用車整備費用
7月12日	公用車タイヤ①②履き替え	6,600	公用車整備費用
8月12日	蒸発拡散装置水中ポンプ交換	69,300	
9月3日	火災通報装置音声ROM交換	49,500	
10月3日	公用車タイヤ①②履き替え	6,600	公用車整備費用
11 不定期	トイレ詰まり修繕		その都度職員にて対応
12 不定期	排水の障害		雨天時に排水ができないことがある。職員にて浸透枳よりポンプで組み出した
合計金額		229,130	

業務再委託等状況(福祉作業所)

No.	委託業務名	委託業務の内容	契約業者名	契約方法	執行額	特記事項
1	機械警備	機械設備による火災等の異常感知 関係先への通報・連絡	セコム株式会社	随意契約	97,680	1者による随意契約
2	消防設備点検	年2回の消防用設備保守点検	防災技術センター株式会社	随意契約	27,500	1者による随意契約
3	害虫駆除	施設内の害虫駆除に係る業務を年2 回実施	ウエストシツプサービズ株式会社	随意契約	55,000	1者による随意契約
4	浄化槽保守点検・清掃	浄化槽の年4回の保守点検と 年1回の清掃の実施	株式会社四街道企業	随意契約	78,650	2者見積もり
5	清掃用具・玄関マット 交換業務	清掃用具(モップ)・玄関マットの交換 概ね月1回実施	ダスキン桜木支店 星商株式会社	随意契約	41,800	1者による随意契約
6	汚水処理施設 保守点検	年4回の蒸発装置保守点検	株式会社たつみ産業	随意契約	44,000	1者による随意契約
合計					344,630	

2 参 考 资 料

令和3年度四街道市福祉作業所モニタリングチェックシート(4月～6月)

確認項目	調査方法	適否	検証・分析等
1 業務体制			
(1) 職員配置			
仕様書に基づき、適切な人員配置が行われているか。	現地・書類	○	業務の遂行に必要な人員が確保され、適切に配置されている。
業務に必要な研修・教育が行われているか。	現地・書類	○	外部研修への参加を行い、職員の意識向上と情報共有を図っている。
(3) 安全管理			
危険箇所はないか、また、安全面に配慮しているか。	現地・書類	○	利用者の事故等には職員が特に配慮しており、新型コロナウイルス感染症の感染防止対策を励行している。
(4) 緊急時対応			
災害時等、緊急時を想定した備えはあるか。	現地・書類	○	緊急時のマニュアルが整備されている。
(5) 個人情報保護			
個人情報は適正に管理されているか。	現地・書類	○	社会福祉協議会独自の個人情報保護規定を設けており、遵守している。
(6) 利用の公平性			
利用の公平性が遵守されているか。	現地・書類 アンケート	○	保護者や利用者とのコミュニケーションに努めており、利用者に対する差別的な対応はされていない。
2 利用促進			
(1) 利用状況			
利用者数や稼働率は向上しているか。	現地・書類	○	利用者の個別事情により利用頻度が減っている。新規利用率の大幅な増加は認められていない。
(2) 接客対応			
担当者のマナーや言葉遣いに問題はないか。	現地・書類 アンケート	○	利用者に対する指導や言葉使いは、適切である。
(3) 苦情処理			
苦情に対して、迅速かつ誠実に対応しているか。	現地・書類	○	保護者会と個別面談を実施し、個別にニーズの把握を行っている。
(4) 経営努力			
サービスの向上に積極的に取り組んでいるか。	現地・書類 アンケート	○	利用者同士の親睦、連帯意識の高揚に努めている。送迎サービスなど、サービスの質の向上にも努めている。
3 施設管理			
(1) 保守点検			
仕様書に基づき、施設の保守点検が適切に行われているか。	現地・書類	○	各種保守点検業務が適切に実施されている。
(2) 清掃等			
機能・美観が良好な状態に保たれているか。	現地・書類 アンケート	○	定期的に樹木の剪定や除草を実施し、利用者と同協同による施設内の清掃を行っている。また委託により害虫駆除が行われた。
(3) 修繕等			
不良箇所に対して、速やかに修繕等が行われているか。	現地・書類	○	修繕や交換等、適切な処置が行われている。
(4) その他			
上記以外に行うべき管理業務がある場合、履行状況はどうか。	現地・書類		

4 施設運営			
(1) 必須事業			
仕様書に基づき、必須事業や運營業務が適切に実施されているか。	現地(書類)アンケート	○	利用者の特性に合わせた、安定的なサービス提供が行われている。
業務計画書に基づき、目的に沿った自主事業が実施されているか。	現地(書類)アンケート	○	レクリエーションの実施等、利用者の特性に合った自主事業が行われている。
5 経理状況			
(1) 施設収支状況			
施設の収支状況や帳簿管理に問題はないか。	書類	○	適正な作業収入が確保されている。
(2) 指定管理者経営状況			
指定管理者の経営状況に問題はないか。	書類	○	財務状況に関して、大きな変化(異常値)は見受けられない。
その他報告事項			

《適否欄について》

「○」… 協定書等の基準に照らして、その水準どおり、またはその水準を上回る内容である。

「△」… 協定書等の基準に照らして、概ね水準どおりである。

「×」… 協定書等の基準に照らして、その水準を下回る内容であり、改善すべき課題がある。

令和3年度四街道市福祉作業所モニタリングチェックシート(7月～9月)

確認項目	調査方法	適否	検証・分析等
1 業務体制			
(1) 職員配置			
仕様書に基づき、適切な人員配置が行われているか。	現地・書類	○	業務の遂行に必要な人員が確保され、適切に配置されている。
(2) 職員研修			
業務に必要な研修・教育が行われているか。	現地・書類	○	ミーティングを行い、職員の意識向上と情報共有を図っている。
(3) 安全管理			
危険箇所はないか、また、安全面に配慮しているか。	現地・書類	○	利用者の事故等には、職員が特に配慮しており、新型コロナウイルス感染症の感染防止対策を励行している。
(4) 緊急時対応			
災害時等、緊急時を想定した備えはあるか。	現地・書類	○	緊急時のマニュアルが整備されており、避難訓練や消防設備点検も行っている。
(5) 個人情報保護			
個人情報は適正に管理されているか。	現地・書類	○	社会福祉協議会独自の個人情報保護規定を設けており、遵守している。
(6) 利用の公平性			
利用の公平性が遵守されているか。	現地・書類 アンケート	○	保護者や利用者とのコミュニケーションに努めており、利用者に対する差別的な対応はされていない。
2 利用促進			
(1) 利用状況			
利用者数や稼働率は向上しているか。	現地・書類	○	利用者の個別事情により利用頻度が減っている。新規利用率の大幅な増加は認められていない。
(2) 接客対応			
担当者のマナーや言葉遣いに問題はないか。	現地・書類 アンケート	○	利用者に対する指導や言葉使いは、適切である。
(3) 苦情処理			
苦情に対して、迅速かつ誠実に対応しているか。	現地・書類	○	利用者の保護者と定期的に会議を開催し対応している。
(4) 経営努力			
サービスの向上に積極的に取り組んでいるか。	現地・書類 アンケート	○	レクリエーションの実施など利用者同士の親睦、連帯意識の高揚に努めている。
3 施設管理			
(1) 保守点検			
仕様書に基づき、施設の保守点検が適切に行われているか。	現地・書類	○	各種保守点検業務が適切に実施されている。
(2) 清掃等			
機能・美観が良好な状態に保たれているか。	現地・書類 アンケート	○	定期的に樹木の剪定や除草を実施し、利用者との協同による施設内の清掃を行っている。
(3) 修繕等			
不良箇所に対して、速やかに修繕等が行われているか。	現地・書類	○	修繕や交換等、適切な処置が行われている。
(4) その他			
上記以外に行うべき管理業務がある場合、履行状況はどうか。	現地・書類		
4 施設運営			
(1) 必須事業			
仕様書に基づき、必須事業や運営業務が適切に実施されているか。	現地・書類 アンケート	○	利用者の特性に合わせた、安定的にサービス提供が行われている。
(2) 自主事業			
業務計画書に基づき、目的に沿った自主事業が実施されているか。	現地・書類 アンケート	○	レクリエーションの実施等、利用者の特性に合った自主事業が行われている。

5 経理状況			
(1) 施設収支状況			
施設の収支状況や帳簿管理に問題はないか。	書類	○	適正な作業収入が確保されている。
(2) 指定管理者経営状況			
指定管理者の経営状況に問題はないか。	書類	○	財務状況に関して、大きな変化(異常値)は見受けられない。

<p>その他報告事項</p> <p>・夏季休所を8月6日から8月15日とした。</p>

《適否欄について》

- 「○」… 協定書等の基準に照らして、その水準どおり、またはその水準を上回る内容である。
- 「△」… 協定書等の基準に照らして、概ね水準どおりである。
- 「×」… 協定書等の基準に照らして、その水準を下回る内容であり、改善すべき課題がある。

令和3年度四街道市福祉作業所モニタリングチェックシート(10月～12月)

確認項目	調査方法	適否	検証・分析等
1 業務体制			
(1) 職員配置			
仕様書に基づき、適切な人員配置が行われているか。	現地(書類)	○	業務の遂行に必要な人員が確保され、適切に配置されている。
(2) 職員研修			
業務に必要な研修・教育が行われているか。	現地(書類)	○	ミーティングを行い、職員の意識向上と情報共有を図っている。
(3) 安全管理			
危険箇所はないか、また、安全面に配慮しているか。	現地(書類)	○	利用者の事故等には、職員が特に配慮しており、新型コロナ感染症の感染防止対策を励行している。
(4) 緊急時対応			
災害時等、緊急時を想定した備えはあるか。	現地(書類)	○	緊急時のマニュアルが整備されている。
(5) 個人情報保護			
個人情報は適正に管理されているか。	現地(書類)	○	社会福祉協議会独自の個人情報保護規定を設けており、遵守している。
(6) 利用の公平性			
利用の公平性が遵守されているか。	現地(書類 アンケート)	○	利用者に対する差別的な対応はされていない。
2 利用促進			
(1) 利用状況			
利用者数や稼働率は向上しているか。	現地(書類)	○	利用者の個別事情により利用頻度が減っている。新規利用率の大幅な増加は認められていない。
(2) 接客対応			
担当者のマナーや言葉遣いに問題はありますか。	現地(書類 アンケート)	○	利用者に対する指導や言葉使いは、適切である。
(3) 苦情処理			
苦情に対して、迅速かつ誠実に対応しているか。	現地(書類)	○	利用者の保護者と定期的に会議を開催し対応している。(7月開催)
(4) 経営努力			
サービスの向上に積極的に取り組んでいるか。	現地(書類 アンケート)	○	季節の行事などを取り入れ、利用者同士の親睦、連帯意識の高揚に努めている。
3 施設管理			
(1) 保守点検			
仕様書に基づき、施設の保守点検が適切に行われているか。	現地(書類)	○	各種保守点検業務が適切かつ確実に実施されている。
(2) 清掃等			
機能・美観が良好な状態に保たれているか。	現地(書類 アンケート)	○	定期的に樹木の剪定や除草を実施し、利用者との協同による施設内の清掃を行っている。委託により害虫駆除が行われた。
(3) 修繕等			
不良箇所に対して、速やかに修繕等が行われているか。	現地(書類)	○	修繕や交換等、適切な処置が行われている。
(4) その他			
上記以外に行うべき管理業務がある場合、履行状況はどうか。	現地(書類)	○	浄化槽設備(蒸発拡散装置水中ポンプ)の交換が行われている。
4 施設運営			
(1) 必須事業			
仕様書に基づき、必須事業や運営業務が適切に実施されているか。	現地(書類 アンケート)	○	利用者の特性に合わせた、安定的にサービス提供が行われている。
(2) 自主事業			
業務計画書に基づき、目的に沿った自主事業が実施されているか。	現地(書類 アンケート)	○	体操などの体力づくりやレクリエーションの実施等、利用者の特性に合った自主事業が行われている。

5 経理状況			
(1) 施設収支状況			
施設の収支状況や帳簿管理に問題はないか。	書類	○	適正な作業収入が確保されている。
(2) 指定管理者経営状況			
指定管理者の経営状況に問題はないか。	書類	○	財務状況に関して、大きな変化(異常値)は見受けられない。

その他報告事項

《適否欄について》

「○」… 協定書等の基準に照らして、その水準どおり、またはその水準を上回る内容である。

「△」… 協定書等の基準に照らして、概ね水準どおりである。

「×」… 協定書等の基準に照らして、その水準を下回る内容であり、改善すべき課題がある。

令和3年度四街道市福祉作業所モニタリングチェックシート(1月～3月)

確認項目	調査方法	適否	検証・分析等
1 業務体制			
(1) 職員配置			
仕様書に基づき、適切な人員配置が行われているか。	現地・書類	○	業務の遂行に必要な人員が確保され、適切に配置されている。
(2) 職員研修			
業務に必要な研修・教育が行われているか。	現地・書類	○	ミーティングを行い、職員の意識向上と情報共有を図っている。
(3) 安全管理			
危険箇所はないか、また、安全面に配慮しているか。	現地・書類	○	利用者の事故等には、職員が特に配慮しており、新型コロナウイルス感染症の感染防止対策を励行している。
(4) 緊急時対応			
災害時等、緊急時を想定した備えはあるか。	現地・書類	○	緊急時のマニュアルが整備されており、防災設備点検、防災訓練も行っている。
(5) 個人情報保護			
個人情報は適正に管理されているか。	現地・書類	○	社会福祉協議会独自の個人情報保護規定を設けており、遵守している。
(6) 利用の公平性			
利用の公平性が遵守されているか。	現地・書類 アンケート	○	利用者に対する差別的な対応はされていない。
2 利用促進			
(1) 利用状況			
利用者数や稼働率は向上しているか。	現地・書類	○	利用者の個別事情により利用頻度が減っている。新規利用率の大幅な増加は認められていない。
(2) 接客対応			
担当者のマナーや言葉遣いに問題はないか。	現地・書類 アンケート	○	利用者に対する指導や言葉使いは、適切である。
(3) 苦情処理			
苦情に対して、迅速かつ誠実に対応しているか。	現地・書類	○	利用者の保護者と定期的に会議を開催し対応している。
(4) 経営努力			
サービスの向上に積極的に取り組んでいるか。	現地・書類 アンケート	○	利用者同士の親睦、連帯意識の高揚に努めている。
3 施設管理			
(1) 保守点検			
仕様書に基づき、施設の保守点検が適切に行われているか。	現地・書類	○	各種保守点検業務が適切かつ確実に実施されている。
(2) 清掃等			
機能・美観が良好な状態に保たれているか。	現地・書類 アンケート	○	利用者と共同による施設内の清掃を行っている。
(3) 修繕等			
不良箇所に対して、速やかに修繕等が行われているか。	現地・書類	○	修繕や交換等、適切な処置が行われている。
(4) その他			
上記以外に行うべき管理業務がある場合、履行状況はどうか。	現地・書類		
4 施設運営			
(1) 必須事業			
仕様書に基づき、必須事業や運営業務が適切に実施されているか。	現地・書類 アンケート	○	利用者の特性に合わせた、安定的にサービス提供が行われている。
(2) 自主事業			
業務計画書に基づき、目的に沿った自主事業が実施されているか。	現地・書類 アンケート	○	レクリエーションの実施等、利用者の特性に合った自主事業が行われている。

5 経理状況			
(1) 施設収支状況			
施設の収支状況や帳簿管理に問題はないか。	書類	○	適正な作業収入が確保されている。
(2) 指定管理者経営状況			
指定管理者の経営状況に問題はないか。	書類	○	財務状況に関して、大きな変化(異常値)は見受けられない。

その他報告事項

《適否欄について》

- 「○」… 協定書等の基準に照らして、その水準どおり、またはその水準を上回る内容である。
- 「△」… 協定書等の基準に照らして、概ね水準どおりである。
- 「×」… 協定書等の基準に照らして、その水準を下回る内容であり、改善すべき課題がある。

【 参 考 資 料 】

令和3年度 事業報告書及び収支決算書
— 公益財団法人 四街道市地域振興財団 —



令和3年度

事業報告書及び収支決算書

自 令和3年4月 1日

至 令和4年3月31日

公益財団法人 四街道市地域振興財団

目 次

I 事業報告書

1. 事業概要

(1) 総括 1

(2) 事業内容

 公益目的事業 1

 収益事業等その他 24

2. 会議開催状況 26

3. 職員状況 27

II 収支決算書

資金収支計算書 29

資金収支計算書に対する注記 30

正味財産増減計算書 31

正味財産増減計算書内訳表 33

貸借対照表 35

財務諸表に対する注記 36

財産目録 38

監査報告書 40

I 事業報告書

1. 事業概要

(1) 総括

当財団は、市出資の公益財団法人として、定款の掲げる文化・スポーツ・社会教育・緑化等の事業を展開しています。合わせて、事業の拠点となる市内 10 施設の管理者として、市民により安心して利用いただける環境と事業によるコミュニティ活動の場の提供を通して、人と人がつながり合う地域づくりに取り組みました。

令和元年度末から続くコロナ禍は、当年度、より感染力の強い変異株が広がり、増加と減少を繰り返す予断を許さない状況が続きました。

当財団の管理施設でも、臨時休館や時短開館、収容人数の上限設定などの感染拡大を抑止する施策がとられました。依然として社会全体が大きな影響を受け続けるなか、全国的には、前年度から始まったワクチン接種が加速したほか、国や専門家による感染症の解明が進み、より効果的な対策が示されてきました。

施設においても、市の支援のもと、サーモカメラと消毒液ボトル台（足踏み式等）の設置、トイレ手洗水栓の自動化などの接触感染防止対策をはじめ、諸室内にはアクリル板（間仕切り）の設置による飛沫感染防止対策や空気清浄機、サーキュレーターの効果的な配置による換気の効率化が図れました。このことで、感染防止ガイドラインの遵守というソフト面に加え、ハード面の充実による対策の強化が進み、利用環境の安全性が大きく向上しました。

文化、スポーツ、社会教育等の振興事業については、マスクの着用や手洗い、手指の消毒、窓開け換気などの基本的な感染防止策の徹底に加え、参加定員の半減などの感染リスクの低減に向けた対策をとり実施しました。こうした取り組みに対し、参加者など市民のご理解とご協力を賜り、計画した事業は、練習成果の積み上げができないなどで当年度は見送らざるを得ない事業を除いて、概ね開催できました。

具体的な事業の実施状況については、以下のとおりです。

(2) 事業内容

公益目的事業 1

文化、スポーツ及び地域振興等の事業を行い地域コミュニティの活性化を図る事業

①文化振興事業（計 10 事業、延べ参加者数 3,103 人）

平成 24 年に施行された「劇場法」の主旨と公益財団法人としての役割に鑑み、限りある原資を有効且つ効率的に活用しました。また、市民の皆さまが優れた文化芸術に触れ、参加や体験、そして交流を通じ、潤いと誇りを感じる心豊かな生活の実現を目指し、地域社会への貢献へと繋がることを期待して事業を開催しました。

事業の実施にあたっては、市民の感染防止のため、全国公立文化施設協会が作成する「劇場、音楽堂等における新型コロナウイルス感染拡大予防ガイドライン」を遵守しました。さらに、事業の特性に沿って無観客開催、開催日数及び回数、参加人数などを見直し、より安心して参加いただける内容の一部変更しました。

○文化芸術音楽鑑賞（小計 3 事業、延べ入場者数 1,552 人）

事業名	らんま先生:F.C.O実験教室
日時	令和3年7月4日(日) 開場 13:30 開演 14:00
会場	文化センター 大ホール
内容	四街道市初公演、市民向け共催事業として実施。科学実験とエロロジーを融合した家族単位で楽しめる内容であり、満足度の高い事業。新型コロナウイルス感染拡大防止策を優先とし、50%入場規制で開催。
当日入場者数	405名

事業名	トロピカルージュ！プリキュア ドリームステージ♪
日時	令和3年7月18日(日) 開演 11:30/14:00 2回公演
会場	文化センター 大ホール
内容	家族向け鑑賞事業として、全国的TVメディアでも人気の高いキャラクターショー。舞台アクションパフォーマンスのレベルの高さと親しみやすいキャラクターが舞台を彩り、親子で楽しめる鑑賞事業。新型コロナウイルス感染拡大防止策を優先とし、50%入場規制で開催。
当日入場者数	798名

事業名	春風亭昇太 春風亭一之介 二人会
日時	令和3年10月5日(火) 開場 17:30 開演 18:30
会場	文化センター 大ホール
内容	四街道市では恒例事業として定着している「落語 二人会」TV番組「笑点」のレギュラーメンバーの出演する舞台は反響も大きく、多くの市民の皆様がご来場いただいた事業。緊急事態宣言明けの公演であり、新型コロナウイルス感染拡大防止策を優先とした舞台進行に努め、50%入場規制で開催。
当日入場者数	349人

○文化芸術活動 (小計 1 事業、延べ入場者・参加者数 248 人)

事業名	よつかいどう芸能フェスタ 2021		
日時	令和3年5月2日(H) / 3日(H)	開演	10:00
会場	文化センター 大ホール		
内容	日本舞踊やヒップホップダンスなど、市民による多彩な舞踊芸能の発表会を開催。新型コロナウイルス感染拡大防止策を優先とし、開催日程の拡大(2日間日程) 参加者数を最小とし、密集を避け無観客状態で実施。		
当日入場者数	計 151名 / 248名		

○市民活動支援 (小計 3 事業 延べ入場者数 870 人)

事業名	第18回 福祉施設紹介・販売フェア 大きなテーブル		
日時	令和3年6月12日(土)	10:30~14:30	
会場	文化センター 市民広場		
内容	みんなで地域づくりセンターと共催で、市民の皆さまに福祉作業所や施設の商品を紹介・購入できる機会を提供。密集を避け、屋外市民広場にて開催。		
延べ入場者数	530人		

事業名	第14回 鉄道と四街道の歴史展		
日時	令和3年12月4日(土)・5日(H)	9:00~17:00	
会場	文化センター 1階展示ホール		
内容	展示ホールにて、鉄道の歴史とともに歩み発展してきた四街道市の歴史をテーマに、当時の貴重な鉄道の資機材・写真等を展示した歴史展を開催。郷土への愛着を培うきっかけともなる企画。		
延べ入場者数	238人		

事業名	第15回 まごころ展		
日時	令和4年2月17日(木) ~2月23日(水)	9:00~17:00	
会場	文化センター 1階展示ホール		
内容	千葉県立千葉育学校・四街道特別支援学校両校の児童・生徒の作品及び点字用品や学校案内を通じ、市民との交流機会を提供。		
延べ入場者数	102人		

○市民講座 (小計 3 事業 延べ参加者数 433 人)

事業名	おもしろ教育・創作教室	
H 時	令和3年6月15日(火)	14:00~15:00
会場	文化センター 3階 301・302号室	
内容	県民の口で開催。廃材(ガス管)を利用した工作教室。新型コロナウイルス感染拡大防止策を優先とした進行に努め、参加者数を最少として実施。	
当日入場者数	5名	

事業名	リラックスストレッチ	
H 時	令和3年6月8日(火) ~令和4年3月25日(金)	
会場	文化センター 2階 和室他	
内容	健康志向の高まりを反映し、参加しやすい口中の時間を利用した体操教室。施設の有効活用を目的として、継続的に実施している事業。	
延べ参加者数	366人	

事業名	高齢者IT支援講習	
H 時	令和3年10月6日(水) ~令和3年10月20日(水)	
会場	文化センター 2階 206号室他	
内容	新しい生活様式に向けて、市内高齢者を対象にスマートフォンの基本的操作獲得を支援する講習会(四街道市委託事業)	
延べ参加者数	62人	

*中止事業 (計 3 事業)

○文化芸術音楽鑑賞 (文化センター)

事業名	場所	計画月
講談師 6代目 神田 伯山 独演会	ホール	3月

○文化芸術活動 (文化センター)

事業名	場所	計画月
四街道市民ミュージカル	ホール	8月
ダンスコンテスト 2021	ホール	1月

②スポーツ振興事業（合計 8 事業、延べ参加人数 5,312 人）

市民の体力の向上、健康の増進及びスポーツの振興のため、地域住民のスポーツへの参加機会の創出と拡充を目的とした各種事業を開催しました。

特に、ストレッチなどの軽体操教室は、外出自粛による運動不足の解消や東京オリンピックの開催などに伴う「体を動かしたい」市民の受け皿として人気が高い傾向が見られ、開催日数及び回数、参加人数などを見直し、より安心して参加いただける内容の一部変更して実施しました。

○一般(高校生以上)・高齢者向け運動教室（小計 6 事業、延べ参加者数 4,924 人）

事業名	トレーニングルーム各種教室 ・ストレッチポール ・はじめてエアロ ・エンジョイエアロ ・チャレンジエアロ ・体成分測定
開催日	通年 全5教室
会場	総合公園体育館 トレーニングルーム (ルーム利用者を対象にした無料プログラム)
内容	トレーニングルーム利用者を対象に曜日・時間帯別に各種トレーニング教室を提供しました。また、ルーム指導員より効果的な運動方法を的確にアドバイスできるよう、インボディー（体成分測定器）を活用し、市民の体力向上や健康づくりをサポートするため開催。
延べ参加人数	690 人

事業名	シンプルヨーガ・リフレッシュヨーガ
開催日	通年(毎週火・水曜H)
会場	総合公園体育館 第1・2会議室
内容	自分の呼吸で無理せず行い、心地よくリラックスし生命力を高める。さらに美しく健康な体を保つことを目的とする教室を開催。
延べ参加人数	503 人

事業名	水曜・金曜ピラティス
開催日	通年(毎週水・金曜日)
会場	総合公園体育館 第1・2会議室
内容	身体の深部(コア)を考えて動かすエクササイズで健康でしなやかな体づくりを目的とする教室を開催。
延べ参加人数	1,496 人

事業名	からだ底力
開催日	通年(毎週木曜H)
会場	総合公園体育館 第1・2会議室
内容	「楽しく・元気よく・続ける」を基本テーマに、ロコモティブシンドローム予防を目的とする教室を開催。
延べ参加人数	341人

事業名	シェイプエアロ・シンプルエアロ
開催日	通年(毎週水・金曜日)
会場	総合公園体育館第2武道場 他
内容	音楽に合わせて全身を動かすエアロビクスとマットエクササイズを行い、シェイプアップを目的とする教室を開催。
延べ参加人数	1,365人

事業名	ストレッチ・ヨガ教室
開催日	① 令和3年4月6、8、15、20、22、29 H (全6回) ② 令和3年5月4、7、13、18、20、27 日 (全6回) ③ 令和3年6月1、4、10、15、17、24 H (全6回) ④ 令和3年7月2、6、8、15、20、22 H (全6回) ⑤ 令和3年8月3、6、12、17、19、26 日 (全6回) ⑥ 令和3年9月 臨時休館により中止 ⑦ 令和3年10月5、8、14、19、21、23 H (全6回) ⑧ 令和3年11月2、5、11、16、18、25 日 (全6回) ⑨ 令和3年12月3、9、16、23 日 (全4回) ⑩ 令和4年1月7、13、20、27 H (全4回) ⑪ 令和4年2月4、10、17、24 H (全4回) ⑫ 令和4年3月4、10、17、24 日 (全4回)
会場	国民保養センター鹿島荘
内容	感染拡大防止のため、35名定員を20名定員に削減し、感染対策を施して、地域住民が気軽に集い、参加できる健康教室を開催。
延べ参加人数	① 51人 ② 57人 ③ 58人 ④ 60人 ⑤ 58人 ⑥ 中止 ⑦ 58人 ⑧ 56人 ⑨ 35人 ⑩ 30人 ⑪ 30人 ⑫ 30人 計 526人

○スポーツ大会・交流イベント（小計 1 事業、延べ参加者数 360 人）

事業名	四街道総合公園杯ゴールデンエイジフットサル大会
開催日	令和4年1月9日(H)・10日(M)
会場	総合公園体育館 メインアリーナ・サブアリーナ
内容	幼児（来年度就学予定の子ども）、小学校低学年の児童を対象に市内及び近隣のサッカーチームを募集し、試合を通して交流を図り参加者相互の親睦を深め、健全な心身の育成に寄与することを目的にフットサル大会を開催。
参加人数	40チーム 360人

○スポーツ支援セミナー（小計 1 事業、延べ参加者数 28 人）

事業名	生涯スポーツ実践のための運動講座
開催日	令和3年12月1日(水)・8日(水)
会場	総合公園体育館 第2武道場
内容	市民の生涯を通じてスポーツ活動と健康づくりを促す講座を開催。1日目は、インボディ測定とウォーキングコンディショニング運動を学び、2日目は、インボディ測定データを使って筋力アップ運動と身体のバランスを整える運動を行い、個々が現在の体力を知ること、今後のスポーツにおける無理のない生涯スポーツを行うため開催。
参加人数	28人

*中止事業（計 20 事業）

○水泳教室

事業名	場所	計画月
幼児向け水泳教室	温水プール	5~7・9・10月
小学生向け水泳教室	温水プール	7・8・3月
成人水泳教室	温水プール	4・6・9・11・2・3月
水中ウォーキング教室（水中歩く運動）	温水プール	4~6・9~3月
アクアズンバ（テンの音楽に合わせてエクササイズ）	温水プール	4・6・9月
腰痛予防教室	温水プール	5・10月
アクアピクス教室	温水プール	11・3月

○幼児（親子）・児童向け運動教室

事業名	場所	計画月
速く走れる教室&親子わんぱくUPセミナー	総合公園体育館	5月
コーディネーショントレーニング	総合公園体育館	9月
リズム！ダンス！エアロ！	総合公園体育館	12月

○ジュニアスポーツアカデミー

事業名	場所	計画月
バレーボールアカデミー	総合公園体育館	3月
卓球アカデミー	総合公園体育館	3月
陸上アカデミー	総合公園体育館	3月

○一般運動教室

事業名	場所	計画月
太極拳教室	総合公園体育館	通年

○スポーツ大会・交流イベント

事業名	場所	計画月
フレンドシップ・バレーボール大会	総合公園体育館	1月
パパママファミリーバレーボール大会	総合公園体育館	3月

○スポーツ支援セミナー

事業名	場所	計画月
出張体組成分析	市内公民館	9・10月
テーピングセミナー	総合公園体育館	秋
コンディショニングセミナー：年2回	総合公園体育館	秋・冬

○四街道SSC施設供用事業

事業名	四街道SSC施設供用事業
内容	市教育委員会からの受託により、市内唯一の総合型地域スポーツクラブの活動のため、通常休館日に総合公園内の体育館及び多目的運動場を供用する。

③地域振興事業（合計 28 事業、延べ参加者数 2,664 人）

市立公民館においては、生涯学習まちづくり出前講座や生涯学習生きがいづくりアシスト事業の活用及び東京情報大学との連携等をすすめ公民館主催講座を開設し、公民館活動の充実に努めました。

実施にあたっては、全国公民館連合会が作成する「公民館における新型コロナウイルス感染拡大予防ガイドライン」を遵守したうえで、事業の内容に応じて講座の定員数や開催時間の見直し、パーティションの設置等により、感染リスクの低減策を行い開催しました。

都市公園においては、四街道の豊かな自然を大切に思う心の醸成を図るとともに、自然を身近に感じながらいきいきと心豊かに暮らし続けていける地域づくりを支援しました。30 の区・自治会と 96 箇所の公園を対象に清掃協力制度を活用した地域コミュニティ活動の促進事業を実施したほか、市民団体による公園内の樹木の名札付けや市民への堆肥の無償配布を行いました。

○社会教育（小計 23 事業、延べ参加者数 1,847 人）

事業名	夢チャレンジスクール
開催日	令和3年6月26日(土)～令和4年1月22日(土) 全7回
会場	下代田公民館 ホール 他
内容	子どもたちが夢(目標)をもち、様々な体験・創作活動や地域学習、バスでの館外学習を通して、仲間づくりをしながら何に対しても挑戦し、あきらめない気持ちを育む。(対象：小学4～6年生)
参加人数	121人

事業名	2・3歳児ひよこ教室
開催日	令和3年5月11日(火)～令和4年1月11日(火) 全7回
会場	四街道公民館 1階ホール
内容	遊びを通して友達作りや他の親子と交流を持ち、子どもの心と身体の発達を促していけるように、親と子がふれあいを大切にしながら学習する。(対象：2～3歳児とその保護者)
参加人数	27組54人

事業名	楽器を作って音楽と絵本で楽しく遊ぼう！
開催日	令和3年5月6日(木)～令和3年7月15日(木) 全6回
会場	旭公民館 2階 和室
内容	楽器を作ってリズム遊びを楽しみながら地域での育児仲間を作り、同時に音楽と絵本から心豊かなふれあいを育む。(対象：2～3歳児とその保護者)
参加人数	36組72人

事業名	親子リトミック教室
開催日	令和3年6月16日(水)～令和4年1月16日(日) 全7回
会場	千代田公民館 ホール
内容	親子でリトミックを一緒に楽しむことで、動きのリズムを通して心と身体の調和のとれた健全な発達を図る。 対象：平成29年4月から令和2年3月生まれの子と親 (1歳～3歳児とその保護者)
参加人数	86組172人

事業名	ゆるめる体操
開催日	令和3年6月1日(火)～令和3年7月6日(火) 全4回
会場	四街道公民館 1階ホール
内容	肩甲骨・股関節・足首等、関節を柔らかくする体操で、H頃緊張状態にある身体を緩め健康維持に努める。
参加人数	49人

事業名	はじめてのウクレレ
開催日	令和3年5月31日(月)～令和3年10月11日(月) 全7回
会場	四街道公民館 1階ホール
内容	ウクレレの弾き方を基礎から学び、楽器演奏の楽しさを味わいながら受講生同士の交流を図る。
参加人数	109人

事業名	四街道公民館の史跡と樹木
開催日	令和3年5月20日(木)～令和3年7月15日(木) 全3回
会場	四街道公民館 2階会議室
内容	四街道公民館の施設及び樹木を史跡という面から観察することにより、郷土の一部としての素晴らしさを体験する。
参加人数	19人

事業名	絵手紙入門講座
開催日	令和3年5月13日(木)～令和3年12月9日(木) 全6回
会場	旭公民館 1階 美術工芸室
内容	手紙文化の良さを見直し、心情・機微などを反映できる一味違う手紙のよさを絵とともに顧みる。
参加人数	36人

事業名	珈琲専科
開催日	令和3年5月12日(水)～令和3年12月8日(水) 全6回
会場	旭公民館 2階 調理実習室
内容	珈琲の基礎的な知識と文化を学び、豆の選び方・美味しい淹れ方を追求するとともにその魅力を再発見する。
参加人数	33人

事業名	アコースティックギター入門(初級コース)
開催日	令和3年6月5日(土)～令和3年11月20日(土) 全8回
会場	旭公民館 2階 大会議室
内容	生ギターのうち、フォークギターを初歩から学び、楽しい音楽ライブを送る。
参加人数	65人

事業名	健康体操教室
開催日	令和3年5月4日(火)～令和3年7月20日(火) 全6回
会場	旭公民館 1階 ホール
内容	呼吸法で心身のバランスを整え、体調に合わせて体のすみずみまで動かす全身運動で健康維持を口指す。(対象：成人 般)
参加人数	63人

事業名	やさしいエクササイズ
開催日	令和3年5月10日(月)～令和4年1月10日(月) 全7回
会場	千代田公民館 ホール
内容	初級レベルのエクササイズ(健康体操)を通して、心身の若返りや健康維持を口指す。(対象：成人)
参加人数	126人

事業名	刻字アートスクール
開催日	令和3年5月17日(月)～令和3年10月1日(月) 全5回
会場	千代田公民館 第2学習室
内容	古代の文字を使って、好きな言葉を木に彫り刻字の現代アートを製作する。さらに、技術を習得すると共に仲間づくりも目指す。 (対象:成人/教材費は実費)
参加人数	25人

事業名	長寿大学
開催日	令和3年5月25日(火)～令和4年2月22日(火) 全8回
会場	四街道公民館 1階ホール
内容	高齢者が心身共に健康で生き甲斐のある生活が送れるよう、様々な学習を通して人間性を高めていく。
参加人数	298人

事業名	あさひ寿大学
開催日	令和3年5月26日(水)～令和4年2月23日(水) 全8回
会場	旭公民館 1階 ホール
内容	講義や体験学習などを通し、心身の健康を保持し、仲間同士の交流を図る。
参加人数	169人

事業名	福寿大学
開催日	令和3年5月13日(木)～令和4年2月10日(木) 全8回
会場	千代田公民館 ホール 他
内容	講義や怪運動を通じて健康づくりと仲間づくりをする。 (対象:65歳以上/教材費は実費)
参加人数	266人

事業名	夏休み子ども将棋教室
開催日	令和3年7月29日(木)・30日(金)
会場	四街道公民館 1階ホール
内容	四街道市出身の棋士 木村 基几段を講師に迎え、将棋を覚え、慣れ、親しみ、楽しむ。将棋を通じた友達づくりをする。(対象:小・中学生)
参加人数	27人

事業名	親子工作教室 (勾玉づくり)
開催日	令和3年7月18日(日) 全1回
会場	旭公民館 1階 ホール
内容	夏休みの思い出作りや自由研究の題材として、親子で参加して勾玉づくりをする。(世界で一つだけの勾玉を作ろう)
参加人数	20人

事業名	シニアのためのパソコン講習会「エクセルを学ぼう！」
開催日	令和3年10月29日(金)
会場	東京情報大学
内容	東京情報大学 工学博士 松下孝太郎先生を講師に、高齢者がパソコンを利用したエクセルの操作を修得する。 *高等教育機関連携事業
参加人数	20人

事業名	シニアスマホ講座
開催日	令和3年6月29日(火)
会場	丁代田公民館 ホール
内容	シニア世代が簡単操作で覚えることができるスマートフォンの基礎を学び、自分のスマホの使い方を向上させる。 (対象：スマートフォンの基礎を習得したいシニア世代)
参加人数	19人

事業名	睡眠と健康の知恵袋
開催日	令和4年2月14日(月)
会場	四街道公民館 1階ホール
内容	睡眠についての正しい知識、良い睡眠をとるためのポイントを学び、健康維持に努める。自律神経チェッカー(ストレス度)測定、血管年齢測定、ベジチェック(野菜摂取充足度)測定等、自身の状態を把握。
参加人数	12人

事業名	クラシックコンサート
開催日	令和3年11月21日(日)
会場	丁代田公民館 ホール
内容	秋の午後のひとときに子どもから大人まで笑顔に楽しめるコンサート。(対象：一般)
参加人数	68人

事業名	初めての陶芸体験
開催日	令和3年7月24日(月)～8月22日(日) 全7回
会場	鹿放ヶ丘ふれあいセンター
内容	施設にある陶芸窯を活用し、利用川体を講師として、地域の小学生向けに陶芸の体験教室を開催。作陶から焼きや色付けまでの作業を通して伝統文化を学ぶ。合わせて、ロビーにて作品展示会を行う。
当日参加人数	1人

○公園コミュニティ推進・緑化推進活動(小計4事業、延べ参加者数817人)

事業名	総合公園 しぜん観察会
開催日	① 秋 中止 ② 春 令和4年3月26日(土)
会場	総合公園
内容	四街道総合公園において、総合公園の植生調査の会の協力をいただき、園内で自生する「カタクリ」等の貴重種植物を市民に紹介するなど、四街道に存する豊かな自然を堪能する機会を市民に提供し、地心に対する愛着心を醸成する。
参加人数	18人

事業名	公園樹木調査・樹木名プレート取付
開催日	令和3年10月11日(木)
会場	千代田近隣公園・池花公園・物井さとくらし公園
内容	市民の憩いの場である地域の街区公園において、四街道自然同好会の協力による樹木調査を行うとともに、樹木名プレートを制作してもらい取り付ける。
当日参加人数	7人(新型コロナウイルス感染拡大防止措置のため、児童の参加は見合わせ。)

事業名	花ふれあい2021
開催日	令和3年12月14日(火)
会場	物井さとくらし公園、四街道中央公園、千代田近隣公園、池花公園、美しが丘近隣公園、わらび近隣公園、鷹の台公園
内容	公園環境美化と市民の憩いの場の提供を目的に、地域の公園において花植えを実施。(物井さとくらし公園では南小学校1年生が参加)
当日参加人数	90人

事業名	都市公園堆肥無償配布
開催日	令和3年11月～終了まで
会場	四街道中央公園、千代田近隣公園、池花公園、美しが丘近隣公園、わらび近隣公園、鷹の台公園
内容	公園内の落ち葉を集積し堆肥化させ、市民への無料配布を行った。みどりのリサイクルの推進活動及び処理経費の削減を兼ね、質の良さで市民からも大変好評。
配布延べ人数	702人

○地域振興財団ニュースの発行

不特定かつ多数の市民の利益の増進に寄与する公益目的事業として実施する財団の事業を対象となる市民に広くお知らせする目的で発行するため、事業開催に合わせて4回発行しました。

発行	5月・7月・12月・3月
主な記載内容	文化・スポーツ・地域振興等の事業のお知らせ、財団臨時職員登録者募集等
発行部数	合計 161,300部 ※市シルバー人材センター会員により市内全世帯へ各戸配布

*中止事業（計9事業）

○社会教育事業

事業名	場所	計西月
公民館まつり	各公民館	9月～10月
よつかいどう寺子屋	四街道公民館	毎月第2・4土曜
あさひ寺子屋	旭公民館	冬春休み
ちよだ寺子屋	千代田公民館	冬春休み
ふれあい寺子屋	ふれあいセンター	冬休み
家族で楽しむクリスマスコンサート	旭公民館	12月

○コミュニティ活動・緑化推進

事業名	場所	計西月
エンジョイキャンプ	総合公園キャンプ場	5月
総合公園しぜん観察会（秋）	総合公園	10月
紙おもちゃを飛ばそう	街区公園	夏休み

④公の施設の管理運営事業

新型コロナウイルス感染症感染予防のため、感染リスクが高いとされる三密（密閉、密集、密接）の回避を主眼に、国をはじめ全国公立文化施設協会などの各分野の全国組織が作成する感染拡大予防ガイドラインに沿って、きめ細やかな対策を行いました。

また、指定管理者として、市新型コロナウイルス感染症対策本部の決定に基づき、施設の休館、再開、時短開館や利用制限の強化、緩和等について、市担当課との密接な連携により、利用者へ速やかに周知連絡を行いました。

1) 文化センター

市民の文化、教養の向上及び福祉の増進を図る設置目的のため、公益目的として施設及び設備の貸館業務及び施設維持管理業務を行いました。

(施設利用状況)

区	分	令和3年度	令和2年度	増減	増減率
大ホール					
使用可能口数		262口	216口	46口	21.3%
使用件数		111件	33件	78件	236.4%
利用率		42.4%	15.3%	27.1%	177.1%
練習室・リハーサル室					
使用可能口数		219口	209口	10口	4.8%
使用件数		19件	26件	△7件	△26.9%
利用率		8.7%	12.4%	△3.7%	△29.8%
展示ホール					
使用可能H数		306H	233H	73H	31.3%
使用件数		44件	13件	31件	238.5%
利用率		14.4%	5.6%	8.8%	157.1%
会議室					
使用可能口数					
内訳	2階会議室	309H	233H	76H	32.6%
	3階会議室	309口	233口	76口	32.6%
利用件数/利用率		2,450件	1,835件	615件	33.5%
内訳	2階会議室	1,837件	1,209件	628件	51.9%
		49.5%	43.2%	6.3%	14.6%
内訳	3階会議室	613件	626件	△13件	△2.1%
		28.3%	38.4%	△10.1%	△26.3%

(利用料金・使用料)

区 分	令和3年度	令和2年度	増 減	増減率
大 ホ ー ル	11,487,300円	3,154,800円	8,332,500円	264.1%
練習室・リハーサル室	30,100円	46,560円	△16,460円	△35.4%
展 示 ホ ー ル	44,220円	22,200円	22,020円	99.2%
2 階 会 議 室	7,847,280円	5,907,860円	1,939,420円	32.8%
3 階 会 議 室	3,330,010円	3,422,940円	△92,930円	△2.7%
合 計	22,738,910円	12,554,360円	10,184,550円	81.1%

※ 公益以外の目的による利用に供する事業分を含むが収益事業に配賦している。

※ 定員 50%等の利用制限

令和3年4月 1日より 10月24日まで

※ 緊急事態宣言発出による開館時間20時までの時短開館

令和3年8月 2日より 8月31日まで

※ 緊急事態宣言発出及び市内感染者数増加に伴う臨時休館

令和3年9月 1日より 9月30日まで

※ まん延防止等重点措置

令和4年1月 21日より 3月21日まで

2) 市立公民館 (四街道公民館・旭公民館・千代田公民館)

社会教育機関としての機能を発揮し、地域住民のために、実際生活に即する教育、健康の増進、情操の純化を図り、生活文化の振興、社会福祉の増進に寄与する設置目的に沿った市民の利用に供し、施設及び設備の提供及び施設維持管理業務を行いました。

(施設利用状況)

ア 四街道公民館

区 分	令和3年度	令和2年度	増 減	増減率
開 館 日 数	314日	231日	83日	35.9%
ホ ー ル	11,417人	6,342人	5,075人	80.0%
会 議 室	5,178人	3,064人	2,114人	69.0%
和 室	5,864人	3,413人	2,451人	71.8%
視 聴 覚 室	3,676人	2,145人	1,531人	71.4%
調 理 室	1,551人	866人	685人	79.1%
ロ ビ ー	205人	78人	127人	162.8%
合 計	27,891人	15,908人	11,983人	75.3%
使 用 料	2,357,450円	1,106,710円	1,250,740円	113.0%

※ 定員 50%等の利用制限

令和3年4月 1日より 11月30日まで

※ 緊急事態宣言発出による開館時間20時までの時短開館

令和3年8月 2日より 8月31日まで

※ 緊急事態宣言発出及び市内感染者数増加に伴う臨時休館

令和3年9月 1日より 9月30日まで

※ 選挙の投票所として供用されるため休館

令和3年10月30日・31日(衆議院議員選挙)

令和4年2月19日・20日(市長選挙)

イ 旭公民館

区 分	令和3年度	令和2年度	増 減	増減率
開 館 日 数	319 日	233 日	86 日	36.9%
ホ ー ル	8,244 人	4,716 人	3,528 人	74.8%
会 議 室 1・2	2,120 人	1,390 人	730 人	52.5%
美 術 工 芸 室	1,429 人	1,069 人	360 人	33.7%
談 話 室	1,929 人	1,347 人	582 人	43.2%
相 談 室	477 人	172 人	305 人	177.3%
会 議 室 3	1,300 人	742 人	558 人	75.2%
和 室	2,351 人	1,631 人	720 人	44.1%
視 聴 覚 音 楽 室	2,525 人	1,406 人	1,119 人	79.6%
調 理 室	625 人	319 人	306 人	95.9%
合 計	21,000 人	12,792 人	8,208 人	64.2%
使 用 料	1,787,590 円	1,029,980 円	757,610 円	73.6%

※ 定員 50%等の利用制限 令和3年4月 1日より 11月30日まで
 ※ 緊急事態宣言発出による開館時間20時までの時短開館 令和3年8月 2日より 8月31日まで
 ※ 緊急事態宣言発出及び市内感染者数増加に伴う臨時休館 令和3年9月 1日より 9月30日まで

ウ 千代田公民館

区 分	令和3年度	令和2年度	増 減	増減率
開 館 日 数	318 日	233 日	85 日	36.5%
ホ ー ル	9,245 人	4,925 人	4,320 人	87.7%
第 1 学 習 室	2,209 人	1,468 人	741 人	50.5%
第 2 学 習 室	1,274 人	1,038 人	236 人	22.7%
和 室	1,776 人	1,081 人	695 人	64.3%
団 体 活 動 室	703 人	544 人	159 人	29.2%
調 理 実 習 室	519 人	384 人	135 人	35.2%
音 楽 室	3,132 人	1,679 人	1,453 人	86.5%
視 聴 覚 室	1,656 人	967 人	689 人	71.3%
美 術 工 芸 室	974 人	665 人	309 人	46.5%
陶 芸 舎	468 人	339 人	129 人	38.1%
合 計	21,956 人	13,090 人	8,866 人	67.7%
使 用 料	1,921,100 円	994,670 円	926,430 円	93.1%
陶芸窯使用料	134,000 円	93,500 円	40,500 円	43.3%

※ 定員 50%等の利用制限 令和3年4月 1日より 11月30日まで
 ※ 緊急事態宣言発出による開館時間20時までの時短開館 令和3年8月 2日より 8月31日まで
 ※ 緊急事態宣言発出及び市内感染者数増加に伴う臨時休館 令和3年9月 1日より 9月30日まで

3) 国民保養センター鹿島荘

開設46年が経過し、施設の老朽化が顕著ですが、大広間をはじめ、施設内の各部屋を利用する市内の熟年、老年層の方々の憩いとコミュニティ活動を醸成する場として、可能な限り安心して利用いただくことができるよう徹底した施設管理を実施しました。

(施設利用状況)

区 分	令和3年度	令和2年度	増 減	増減率
開 館 日 数	280 日	180 日	100 人	55.6%
有 料 利 用 者 数	67 人	22 人	45 人	204.5%
無 料 利 用 者 数	3,384 人	1,205 人	2,179 人	180.8%
合 計	3,451 人	1,227 人	2,224 人	181.3%
使 用 料	28,470 円	8,460 円	20,010 円	236.5%

※ 緊急事態宣言発出に伴う臨時休館：令和3年9月1日より9月30日まで

※ 新型コロナウイルス対策による利用制限有り

4) 鹿放ヶ丘ふれあいセンター

市民が連帯感と相互理解を深め、あわせて快適で文化的な地域づくり活動及び生涯学習活動を総合的に推進する設置目的の達成と、地域社会の利益や機能向上など公益目的へ寄与するために、施設、設備の提供及び施設維持管理業務を行いました。

(施設利用状況)

区 分	令和3年度	令和2年度	増 減	増減率
ホ ー ル	9,378 人	6,170 人	3,208 人	52.0%
大 広 間	1,297 人	767 人	530 人	69.1%
陶 芸 室	679 人	718 人	△39 人	△5.4%
陶 芸 窯	23 人	61 人	△38 人	△62.3%
会 議 室	3,322 人	2,101 人	1,221 人	58.1%
和 室	280 人	273 人	7 人	2.6%
歴 史 民 俗 資 料 室	196 人	155 人	41 人	26.5%
学 習 室	96 人	64 人	32 人	50.0%
合 計	15,271 人	10,309 人	4,962 人	48.1%
使 用 料	1,368,550 円	854,760 円	513,790 円	60.1%
内、陶芸窯使用料	12,000 円	15,000 円	△3,000 円	△20.0%

※ 定員 50%等の利用制限

※ 緊急事態宣言発出による開館時間20時までの時短開館

※ 緊急事態宣言発出及び市内感染者数増加に伴う臨時休館

令和3年4月 1日より 11月30日まで

令和3年8月 2日より 8月31日まで

令和3年9月 1日より 9月30日まで

5) 温水プール

開設40年が経過し、施設設備の老朽化が著しく進行していることから、利用者の『安心・安全』を最優先とした施設内外の事故の未然防止とプール水の水質管理等の徹底をはじめとする衛生管理に努めました。また、施設の点検業務等を着実に実施し、状況を把握するとともに、異常箇所の発見時等には、市教育委員会と連携しながら機敏かつ適切に対応しました。

(施設利用状況)

区 分	令和3年度	令和2年度	増 減	増減率
開 館 日 数	277日	206日	71日	34.5%
個人利用者数	12,945人	7,145人	5,800人	81.2%
水泳教室参加者数	—人	—人	—人	—%
団体利用者数	—人	—人	—人	—%
専用利用者数	—人	—人	—人	—%
合 計	12,945人	7,145人	5,800人	81.2%
使 用 料	2,198,840円	1,116,160円	1,082,680円	97.0%

※ 緊急事態宣言発出及び市内感染者数増加に伴う臨時休館 令和3年9月1日より9月30日まで
 ※ 上記の期間以外は、利用時間及び人数、個人利用のみ等の利用制限有り

6) 都市公園

市民の憩いの場、多様な活動の場として安全・安心かつ快適にご利用いただけるよう、遊具等の点検・整備を定期的を実施し、遊具の不良箇所を把握した場合には速やかに使用中止等の措置を講じるとともに、市担当課へ報告し、事故の未然防止を図りました。

(施設利用状況)

ア 四街道中央公園野球場

区 分	令和3年度	令和2年度	増 減	増減率
開 場 日 数	281日	259日	22日	8.5%
専用使用可能数	1,442件	1,310件	132件	10.1%
専用使用数	408件	495件	△87件	△17.6%
利 用 率	28.3%	37.8%	△9.5%	△25.1%
グラウンド使用料	613,050円	532,560円	80,490円	15.1%
ナイター使用料	86,160円	259,940円	△173,780円	△66.9%
使用料合計	699,210円	792,500円	△93,290円	△11.8%

※ 緊急事態宣言発出及び市内感染者数増加に伴う臨時休場 令和3年9月1日より9月30日まで

イ 四街道中央公園、近隣公園庭球場

区 分	令和3年度	令和2年度	増 減	増減率
開 場 日 数	1,456日	1,300日	156日	12.0%
使 用 可 能 数	11,528件	13,524件	△1,996件	△14.8%
使 用 数	3,646件	5,140件	△1,494件	△29.1%
利 用 率	31.6%	38.0%	△6.4%	△16.8%
使 用 料	5,359,850円	5,162,020円	197,830円	3.8%

※ 使用料は、文化センター及び鷹の台公園で販売した庭球場使用券の売上分を計上。

※ 緊急事態宣言発出及び市内感染者数増加に伴う臨時休場 令和3年9月1日より9月30日まで

ウ 四街道中央公園水泳場（新型コロナウイルス感染拡大防止措置のため供用中止）

区 分	令和3年度	令和2年度	増 減	増減率
個 人 利 用 者 数	－ 人	－ 人	－ 人	－ %
団 体 利 用 者 数	－ 人	－ 人	－ 人	－ %
合 計	－ 人	－ 人	－ 人	－ %
使 用 料	－ 円	－ 円	－ 円	－ %

エ 総合公園キャンプ場

区 分	令和3年度	令和2年度	増 減	増減率
開 場 日 数	281日	265日	16日	6.0%
デ イ キ ャ ン プ	180件	201件	△21件	△10.4%
宿 泊 キ ャ ン プ	－ 件	3件	－ 件	－ %

※ 宿泊キャンプは、7月12日より8月22日までの間、緊急事態宣言が発出されたため全期間供用中止

オ 総合公園庭球場

区 分	令和3年度	令和2年度	増 減	増減率
開 場 日 数	280日	260日	20日	7.7%
使 用 可 能 数	8,960件	8,320件	640件	7.7%
使 用 数	5,717件	5,769件	△52件	△0.9%
利 用 率	63.8%	69.3%	△5.5%	△7.9%
使 用 料	3,384,130円	3,351,110円	33,020円	1.0%

※ 使用料は、総合公園体育館で販売した庭球場使用券の売上分を計上。

※ 緊急事態宣言及び市内感染者数増加に伴う臨時休場：令和3年9月1日より9月30日まで

7) 総合公園体育施設

市内におけるスポーツ活動の中心拠点として、市民が安全で安心できるスポーツ環境を提供できるよう、公益財団法人日本スポーツ施設協会認定の体育施設管理士及び体育施設運営士の資格者を配置。危険を内在するスポーツの特性を理解しつつ、施設・設備の予防保全、安全点検を重視し、安心して利用していただけるよう環境整備に努めました。

(施設利用状況)

ア 野球場

区 分	令和3年度	令和2年度	増 減	増減率
開 場 日 数	206 日	138 日	68 日	49.3%
専用使用可能数	936 件	608 件	328 件	53.9%
専用使用数	251 件	170 件	81 件	47.6%
利 用 率	26.8%	27.9%	△ 1.1%	△3.9%
使 用 料	295,660 円	407,530 円	△ 111,870 円	△27.5%

※ 緊急事態宣言発出及び市内感染者数増加に伴う臨時休場 令和3年9月1日より9月30日まで

※ 冬季グラウンド養生のため休場

令和3年12月21日より令和4年3月19日まで

イ 多目的運動場

区 分	令和3年度	令和2年度	増 減	増減率
開 場 日 数	262 日	241 日	21 日	8.7%
専用使用可能数	1,096 件	1,008 件	88 件	8.7%
専用使用数	556 件	538 件	18 件	3.3%
利 用 率	50.7%	53.3%	△2.6%	△4.9%
個人使用者数	28 人	12 人	16 人	133.3%
SSC 使用者人数	— 人	— 人	— 人	— %
使 用 料	664,210 円	654,630 円	9,580 円	1.5%

※ 緊急事態宣言発出及び市内感染者数増加に伴う臨時休場 令和3年9月1日より9月30日まで

※ 四街道SSC（総合型地域スポーツクラブ）は、年度を通して活動休止

ウ 体育館

区 分	令和3年度	令和2年度	増 減	増減率	
開 館 日 数	275 日	210 日	65 日	31.0%	
専 用 使 用 数	4,362 件	2,964 件	1,398 件	47.2%	
内 訳	メインアリーナ	2,308 件	1,907 件	401 件	21.0%
	サブアリーナ	42 件	23 件	19 件	82.6%
	第 1 武 道 場	439 件	229 件	210 件	91.7%
	第 2 武 道 場	861 件	493 件	368 件	74.6%
	弓 道 場	225 件	158 件	67 件	42.4%
	第 1 会 議 室	251 件	81 件	170 件	209.9%
	第 2 会 議 室	236 件	73 件	163 件	223.3%
専用使用者数	61,443 人	38,948 人	22,495 人	57.8%	
個人使用人数	20,129 人	14,173 人	5,956 人	42.0%	
内 訳	トレーニングルーム	10,673 人	5,980 人	4,693 人	78.5%
	サブアリーナ他	9,456 人	8,193 人	1,263 人	15.4%
SSC 使用者人数	— 人	— 人	— 人	— %	
合 計	101,701 人	53,121 人	48,580 人	91.5%	
使 用 料	10,654,526 円	7,295,219 円	3,359,307 円	46.0%	

※ 緊急事態宣言発出による開館時間20時までの時短開館 令和3年8月2日より8月31日まで

※ 緊急事態宣言発出及び市内感染者数増加に伴う臨時休館 令和3年9月1日より9月30日まで

※ 在住区分による制限のほか、一部施設に利用制限有り

※ 四街道SSC（総合型地域スポーツクラブ）は、年度を通して活動休止

【収益事業等 その他 1】
施設の管理運営事業、貸与事業及び物品販売等のサービスを提供する事業

① 公益目的以外の施設の管理運営事業

1) 文化センター（公益目的の利用を除く）

※管理状況は、公益目的と分離できないため、16、17頁に合わせて記載

2) 駐車場・自転車駐車場

施設の管理面においては、令和元年度に新設した四街道駅北口第1自転車駐車場、四街道駅西側自転車駐車場の防犯カメラによって、自転車盗難等の発生の際にも警察の要請に基づき映像記録の提供を行うなど、その活用が積極的になされ、利用者が施設を安全に利用できる環境の向上に寄与しています。また、同じく令和元年度に導入したJR四街道駅の二輪駐車場の遠隔装置によるゲート開閉のサポートシステムについては、夜間時等の管理人不在時におけるトラブル発生時に確実に効果を上げており、利便性の向上が図れています。

運営面においては、従来の入庫時の事前支払いシステムを出庫時に精算するシステムへ変更し、よりスムーズな施設の利用が図られるよう改善しました。

（施設利用状況）

ア 市営駐車場

区 分	令和3年度	令和2年度	増 減	増減率
二輪車利用台数	37,034台	35,486台	1,548台	4.4%
四輪車利用台数	38,282台	34,720台	3,562台	10.3%
使 用 料	19,306,000円	18,185,100円	1,120,900円	6.2%

イ 市営自転車駐車場

区 分	令和3年度	令和2年度	増 減	増減率	
自 転 車	登 録 台 数	4,143台	4,517台	△374台	△8.3%
	登 録 追 加 台 数	759台	677台	82台	12.1%
	台 数 合 計	4,902台	5,194台	△292台	△5.6%
	登 録 料	27,102,530円	28,592,780円	△1,490,250円	△5.2%
	一 時 利 用 台 数	54,138台	46,966台	7,172台	15.3%
	一 時 利 用 料	5,361,600円	4,642,400円	719,200円	15.5%

原 付	登録台数	96台	99台	△3台	△3.0%
	登録追加台数	56台	58台	△2台	△3.4%
	台数合計	152台	157台	△5台	△3.2%
	登録料	1,696,220円	1,811,830円	△115,610円	△6.4%
登録料等合計		34,160,350円	35,047,010円	△886,660円	△2.5%

② 財団の目的を達成するため、消耗品等の販売及び貸出等のサービスを行う事業

スポーツを気軽に楽しんでいただくことを目的として、総合公園体育館においてはスポーツ用品の貸出し、温水プールにおいては水泳用品の販売を行ったほか、文化センターにおいてキャラクター「よつぼくん」のグッズ販売を行いました。

事業名	場所	備考
水泳用品販売	温水プール	ゴーグル、帽子、耳栓、曇止め液
よつぼくんグッズ販売	文化センターほか	ランドセルカバー、缶バッジ、ピンバッジ、キーホルダー、エコバッグ、クリアファイル等

※ 新型コロナウイルス感染防止のため、総合公園体育館でのスポーツ用品貸出しは休止

③ 施設内に設置した飲料その他の物品の自動販売機の管理業務の対価を自動販売機手数料として収入する事業

各施設に設置した自動販売機は、日常は施設内での水分補給など利用者に欠かせないサービスであるとともに、全ての自販機を対象として大規模災害の発生などの非常時に、避難場所となったときの飲料無償提供を可能としているほか、一部の自販機には、AED（体外式除細動器）、うがい機を付帯契約により設置しています。

事業名	場所	実施月	備考
自動販売機設置	管理施設	通年	設置台数 35台

④ 利用者・地域住民の利便を図るため、コピー、FAX等のサービスの提供を行う事業

内容	場所	実施月	備考
コピーサービス	文化センター	通年	
	市立公民館		
	ふれあいセンター		
	総合公園体育館		
印刷機サービス	市立公民館	通年	
	ふれあいセンター		
FAXサービス	文化センター	通年	
	総合公園体育館		

2. 会議開催状況

(評議員会)

区分	開催年月日	議 題
第1回	令和3年 6月28日	報告事項 報告第1号 令和2年度公益財団法人四街道市地域振興財団事業報告 について 決議事項 議案第1号 令和2年度公益財団法人四街道市地域振興財団収支決算 について 議案第2号 理事の選任について 議案第3号 監事の選任について 議案第4号 評議員の選任について
第2回	令和4年 2月17日	報告第1号 令和3年度公益財団法人四街道市地域振興財団収支補正 予算について 報告第2号 令和4年度公益財団法人四街道市地域振興財団事業計画 及び収支予算について
第3回 (書面)	令和4年 3月30日	議案第1号 評議員の選任について 議案第2号 理事の選任について 議案第3号 監事の選任について

(理事会)

区分	開催年月日	議 題
第1回	令和3年 4月1日	1. 理事長の選出について 2. 専務理事の選出について
第2回	令和3年 5月26日	決議事項 議案第1号 令和2年度公益財団法人四街道市地域振興財団事業報告 について 議案第2号 令和2年度公益財団法人四街道市地域振興財団収支決算 について 議案第3号 令和3年度第1回評議員会の開催について 報告事項 報告第1号 職務執行状況について

第3回 (書面)	令和3年 6月28日	議案第1号 理事長・専務理事の選任について 議案第2号 理事長の役員報酬額の決定について
第4回 (書面)	令和3年 9月1日	議案第1号 令和3年度公益財団法人四街道市地域振興財団事業計画の追加について 議案第2号 令和3年度公益財団法人四街道市地域振興財団収支補正予算(第1号)について
第5回 (書面)	令和4年 1月13日	議案第1号 令和3年度公益財団法人四街道市地域振興財団収支補正予算(第2号)について
第6回	令和4年 2月8日	決議事項 議案第1号 令和3年度公益財団法人四街道市地域振興財団収支補正予算(第3号)について 議案第2号 特定資産の取り崩しについて 議案第3号 令和4年度公益財団法人四街道市地域振興財団事業計画について 議案第4号 令和4年度公益財団法人四街道市地域振興財団収支予算について 議案第5号 公益財団法人四街道市地域振興財団臨時職員規程の一部を改正する規程の制定について 議案第6号 令和3年度第2回評議員会の開催について 報告事項 報告第1号 職務執行状況について

3. 職員状況

令和4年3月31日現在

区 分	当年度末職員数	前年度末職員数	増 減
事務局長	1人	1人	±0人
マネージャー	3人(他、事務取扱1人)	3人(他、事務取扱1人)	±0人
チーフリーダー	6人(他、事務取扱1人)	6人(他、事務取扱1人)	±0人
チーフリーダー心得	2人	2人	±0人
チーフ	5人	5人	±0人
合 計	17人	17人	±0人

II 収支決算書

資金収支計算書

令和3年4月1日から令和4年3月31日まで

(単位:円)

科 目	予算額	決算額	差 異	備 考
I 事業活動収支の部				
1. 事業活動収入				
① 基本財産運用収入	1,000	200	800	
(1) 基本財産利息収入	1,000	200	800	
② 特定資産運用収入	1,000	1,680	△ 680	
(1) 特定資産利息収入	1,000	1,680	△ 680	
③ 事業収入	578,617,000	563,641,881	14,975,119	
(1) 文化事業収入	564,000	542,745	21,255	
(2) スポーツ事業収入	987,000	818,000	169,000	
(3) コミュニティ事業収入	12,000	12,000	0	
(4) 物品販売事業収入	9,471,000	7,181,622	2,289,378	
(5) 指定管理事業収入	503,820,000	499,932,840	3,887,160	
(6) 指定管理施設利用料金収入	59,918,000	54,598,334	5,319,666	
(7) 受託事業収入	3,845,000	556,340	3,288,660	
④ 補助金等収入	2,000,000	2,000,000	0	
(1) 地方公共団体補助金	2,000,000	2,000,000	0	
⑤ 雑収入	169,000	359,025	△ 190,025	
(1) 雑収入	169,000	359,025	△ 190,025	
事業活動収入計	580,788,000	566,002,786	14,785,214	
2. 事業活動支出				
① 事業費支出	492,813,000	476,736,988	16,076,012	
(1) 文化事業費支出	1,410,000	1,204,957	205,043	
(2) スポーツ事業費支出	1,213,000	749,031	463,969	
(3) コミュニティ事業費支出	3,300,000	2,685,479	614,521	
(4) 物品販売事業費支出	733,000	645,165	87,835	
(5) 指定管理事業費支出	482,973,000	471,358,366	11,614,634	
(6) 受託事業費支出	3,184,000	93,990	3,090,010	
② 管理費支出	85,864,000	79,756,954	6,107,046	
(1) 管理運営費支出	85,864,000	79,756,954	6,107,046	
事業活動支出計	578,677,000	556,493,942	22,183,058	
差 引	2,111,000	9,508,844	△ 7,397,844	
法人税等支出	3,997,000	3,996,800	200	
未払法人税等支出	3,997,000	3,996,800	200	
事業活動収支差額	△ 1,886,000	5,512,044	△ 7,398,044	
II 投資活動収支の部				
1. 投資活動収入				
① 特定資産取崩収入				
(1) 退職給付引当資産取崩収入	10,319,000	10,314,979	4,021	
(2) 減価償却引当資産取崩収入	1,396,000	1,396,078	△ 78	
投資活動収入計	11,715,000	11,711,057	3,943	
2. 投資活動支出				
① 特定資産取得支出	10,416,000	7,414,175	3,001,825	
(1) 退職給付引当資産取得支出	4,567,000	4,566,842	158	
(2) 減価償却引当資産取得支出	5,849,000	2,847,333	3,001,667	
② 固定資産取得支出	14,495,000	13,552,510	942,490	
(1) 什器備品購入支出	3,799,000	3,798,520	480	
(2) 車両運搬具購入支出	10,696,000	9,753,990	942,010	
投資活動支出計	24,911,000	20,966,685	3,944,315	
投資活動収支差額	△ 13,196,000	△ 9,255,628	△ 3,940,372	
当期収支差額	△ 15,082,000	△ 3,743,584	△ 11,338,416	
前期繰越収支差額	101,492,759	101,492,759	0	
次期繰越収支差額	86,410,759	97,749,175	△ 11,338,416	

資金収支計算書に対する注記

1 資金の範囲

資金の範囲には、現金預金、未収金、前払金、未払金、前受金及び預り金を含めている。

なお、前期末及び当期末残高は、下記2に記載するとおりである。

2 次期繰越収支差額に含まれる資産及び負債の内訳

(単位:円)

科 目	前 期 末 残 高	当 期 末 残 高
現 金 預 金	130,150,037	161,359,912
未 収 金	39,991,074	23,841,042
前 払 金	6,353,142	1,124,458
合 計	176,494,253	186,325,412
未 払 金	74,010,572	87,699,316
前 受 金	99,110	15,620
預 り 金	891,812	861,301
合 計	75,001,494	88,576,237
次期繰越収支差額	101,492,759	97,749,175

正味財産増減計算書

令和3年4月1日から令和4年3月31日まで

(単位:円)

科 目	当年度	前年度	増 減
I 一般正味財産増減の部			
1. 経常増減の部			
(1) 経常収益			
① 基本財産運用益	200	1,002	△ 802
1) 基本財産受取利息	200	1,002	△ 802
② 特定資産運用益	1,680	5,035	△ 3,355
1) 特定資産受取利息	1,680	5,035	△ 3,355
③ 事業収益	563,641,881	550,860,085	12,781,796
1) 文化事業収益	542,745	28,500	514,245
2) スポーツ事業収益	818,000	145,000	673,000
3) コミュニティ事業収益	12,000	0	12,000
4) 物品販売事業収益	7,181,622	6,609,741	571,881
5) 指定管理事業収益	499,932,840	490,661,362	9,271,478
6) 指定管理施設利用料金収益	54,598,334	53,236,429	1,361,905
7) 受託事業収益	556,340	179,053	377,287
④ 受取補助金等	2,000,000	3,000,000	△ 1,000,000
1) 受取地方公共団体補助金	2,000,000	3,000,000	△ 1,000,000
⑤ 雑収益	359,025	427,904	△ 68,879
1) 雑収益	359,025	427,904	△ 68,879
経常収益計	566,002,786	554,294,026	11,708,760
(2) 経常費用			
① 事業費	543,968,302	537,831,535	6,136,767
2. 給料手当	122,962,453	124,491,448	△ 1,528,995
3. 賃金	79,934,537	80,362,093	△ 427,556
5. 福利厚生費	22,273,022	22,753,421	△ 480,399
6. 諸謝金	3,972,942	2,083,802	1,889,140
7. 旅費交通費	5,247	5,227	20
9. 消耗品費	12,766,442	14,888,796	△ 2,122,354
10. 燃料費	7,310,199	3,789,618	3,520,581
11. 食糧費	34,601	4,307	30,294
12. 印刷製本費	1,852,862	1,073,833	779,029
13. 光熱水料費	41,156,119	44,260,042	△ 3,103,923
14. 修繕費	8,135,480	7,691,362	444,118
15. 医薬材料費	580,708	668,964	△ 88,256
16. 通信運搬費	2,915,672	3,038,697	△ 123,025
17. 手数料	1,124,946	848,529	276,417
18. 保険料	3,130,875	3,144,765	△ 13,890
19. 委託費	182,340,167	176,273,086	6,067,081
20. 賃借料	5,853,543	5,671,571	181,972
23. 負担金	487,844	793,778	△ 305,934
24. 租税公課	25,259,504	25,823,061	△ 563,557
25. 消耗器具備品費	2,972,942	1,898,393	1,074,549
27. 雑費	0	125,832	△ 125,832
29. 退職給付掛金	2,566,080	2,566,080	0
30. 退職費用	4,521,173	5,514,481	△ 993,308
33. 賞与引当金	8,993,049	9,497,443	△ 504,394
34. 減価償却費	2,817,895	562,906	2,254,989

科 目	当年度	前年度	増 減
② 管理費	9,115,348	8,964,140	151,208
1. 報酬	3,874,000	3,894,000	△ 20,000
2. 給料手当	1,242,045	1,257,489	△ 15,444
3. 賃金	807,420	811,738	△ 4,318
5. 福利厚生費	224,981	229,833	△ 4,852
7. 旅費交通費	53	53	0
8. 交際費	10,944	81,240	△ 70,296
9. 消耗品費	128,954	150,392	△ 21,438
10. 燃料費	73,841	38,279	35,562
11. 食糧費	389	48	341
12. 印刷製本費	18,715	10,847	7,868
14. 修繕費	80,549	76,152	4,397
16. 通信運搬費	29,452	30,694	△ 1,242
17. 手数料	11,363	8,571	2,792
18. 保険料	31,625	31,765	△ 140
19. 委託費	1,841,820	1,780,536	61,284
20. 賃借料	59,127	57,289	1,838
23. 負担金	4,928	8,017	△ 3,089
24. 租税公課	255,146	260,839	△ 5,693
25. 消耗器具備品費	30,030	19,176	10,854
28. 広告宣伝費	198,100	10,000	188,100
29. 退職給付掛金	25,920	25,920	0
30. 退職費用	45,669	55,702	△ 10,033
33. 賞与引当金	90,839	95,933	△ 5,094
34. 減価償却費	29,438	29,627	△ 189
経常費用計	553,083,650	546,795,675	6,287,975
税引前当期一般正味財産増減額	12,919,136	7,498,351	5,420,785
法人税、住民税及び事業税	3,996,800	2,904,500	1,092,300
当期経常増減額	8,922,336	4,593,851	4,328,485
一般正味財産期首残高	117,663,990	113,070,139	4,593,851
一般正味財産期末残高	126,586,326	117,663,990	8,922,336
II 指定正味財産増減の部			
① 一般正味財産への振替額	△ 200	△ 1,002	802
当期指定正味財産増減額	0	0	0
指定正味財産期首残額	10,000,000	10,000,000	0
指定正味財産期末残額	10,000,000	10,000,000	0
III 正味財産期末残高	136,586,326	127,663,990	8,922,336

正味財産増減計算書内訳表

令和3年4月1日から令和4年3月31日まで

(単位:円)

科 目	公益目的 事業会計	収益事業等 会 計	法人会計	合 計
I 一般正味財産増減の部				
1. 経常増減の部				
(1) 経常収益				
① 基本財産運用益			200	200
1) 基本財産受取利息			200	200
② 特定資産運用益			1,680	1,680
1) 特定資産受取利息			1,680	1,680
③ 事業収益	480,010,829	73,621,267	10,009,785	563,641,881
1) 文化事業収益	542,745			542,745
2) スポーツ事業収益	818,000			818,000
3) コミュニティ事業収益	12,000			12,000
4) 物品販売事業収益		7,181,622		7,181,622
5) 指定管理事業収益	433,601,002	56,333,180	9,998,658	499,932,840
6) 指定管理施設利用料金収益	44,491,869	10,106,465		54,598,334
7) 受託事業収益	545,213		11,127	556,340
④ 受取補助金等	2,000,000			2,000,000
1) 受取地方公共団体補助金	2,000,000			2,000,000
⑤ 雑収益	86,873	272,152		359,025
1) 雑収益	86,873	272,152		359,025
経常収益計	482,097,702	73,893,419	10,011,665	566,002,786
(2) 経常費用				
① 事業費	494,273,217	49,695,085		543,968,302
2. 給料手当	110,542,003	12,420,450		122,962,453
3. 賃金	74,282,600	5,651,937		79,934,537
5. 福利厚生費	20,023,222	2,249,800		22,273,022
6. 諸謝金	3,972,942	0		3,972,942
7. 旅費交通費	4,717	530		5,247
9. 消耗品費	11,476,902	1,289,540		12,766,442
10. 燃料費	7,236,359	73,840		7,310,199
11. 食糧費	34,601	0		34,601
12. 印刷製本費	1,665,704	187,158		1,852,862
13. 光熱水料費	38,686,752	2,469,367		41,156,119
14. 修繕費	7,168,888	966,592		8,135,480
15. 医薬材料費	580,708	0		580,708
16. 通信運搬費	2,621,160	294,512		2,915,672
17. 手数料	1,011,315	113,631		1,124,946
18. 保険料	2,814,625	316,250		3,130,875
19. 委託費	163,921,968	18,418,199		182,340,167
20. 貸借料	5,262,276	591,267		5,853,543
23. 負担金	438,567	49,277		487,844
24. 租税公課	22,708,039	2,551,465		25,259,504
25. 消耗器具備品費	2,672,645	300,297		2,972,942
29. 退職給付掛金	2,306,880	259,200		2,566,080
30. 退職費用	4,064,489	456,684		4,521,173
33. 賞与引当金	8,084,660	908,389		8,993,049
34. 減価償却費	2,691,195	126,700		2,817,895

科 目	公益目的 事業会計	収益事業等 会 計	法人会計	合 計
② 管理費			9,115,348	9,115,348
1. 報酬			3,874,000	3,874,000
2. 給料手当			1,242,045	1,242,045
3. 賃金			807,420	807,420
5. 福利厚生費			224,981	224,981
7. 旅費交通費			53	53
8. 交際費			10,944	10,944
9. 消耗品費			128,954	128,954
10. 燃料費			73,841	73,841
11. 食糧費			389	389
12. 印刷製本費			18,715	18,715
14. 修繕費			80,549	80,549
16. 通信運搬費			29,452	29,452
17. 手数料			11,363	11,363
18. 保険料			31,625	31,625
19. 委託費			1,841,820	1,841,820
20. 貸借料			59,127	59,127
23. 負担金			4,928	4,928
24. 租税公課			255,146	255,146
25. 消耗器具備品費			30,030	30,030
28. 広告宣伝費			198,100	198,100
29. 退職給付掛金			25,920	25,920
30. 退職費用			45,669	45,669
33. 賞与引当金			90,839	90,839
34. 減価償却費			29,438	29,438
経常費用計	494,273,217	49,695,085	9,115,348	553,083,650
当期経常増減額	△ 12,175,515	24,198,334	896,317	12,919,136
他会計振替額	11,682,793	△ 11,682,793	0	0
税引前当期一般正味財産増減額	△ 492,722	12,515,541	896,317	12,919,136
法人税、住民税及び事業税	0	3,996,800	0	3,996,800
当期一般正味財産増減額	△ 492,722	8,518,741	896,317	8,922,336
一般正味財産期首残高	45,528,964	29,613,242	42,521,784	117,663,990
一般正味財産期末残高	45,036,242	38,131,983	43,418,101	126,586,326
II 指定正味財産増減の部				
① 一般正味財産への振替額			△ 200	△ 200
当期指定正味財産増減額	0	0	0	0
指定正味財産期首残額	0	0	10,000,000	10,000,000
指定正味財産期末残額	0	0	10,000,000	10,000,000
III 正味財産期末残高	45,036,242	38,131,983	53,418,101	136,586,326

貸借対照表

令和4年3月31日現在

(単位:円)

科 目	当 年 度	前 年 度	増 減
I 資産の部			
1. 流動資産			
現金預金	161,359,912	130,150,037	31,209,875
未収金	23,841,042	39,991,074	△ 16,150,032
前払金	1,124,458	6,353,142	△ 5,228,684
固定資産調整額	4,803,990		4,803,990
流動資産合計	191,129,402	176,494,253	14,635,149
2. 固定資産			
(1) 基本財産			
基本財産特定預金	10,000,000	10,000,000	0
基本財産合計	10,000,000	10,000,000	0
(2) 特定資産			
退職給付引当資産	100,354,952	106,103,089	△ 5,748,137
減価償却引当資産	26,164,034	24,712,779	1,451,255
特定資産合計	126,518,986	130,815,868	△ 4,296,882
(3) その他固定資産			
什器備品	3,240,505	909,287	2,331,218
車両運搬具	3,712,510	142,541	3,569,969
その他固定資産合計	6,953,015	1,051,828	5,901,187
固定資産合計	143,472,001	141,867,696	1,604,305
資産合計	334,601,403	318,361,949	16,239,454
II 負債の部			
1. 流動負債			
未払金	87,699,316	74,010,572	13,688,744
前受金	15,620	99,110	△ 83,490
預り金	861,301	891,812	△ 30,511
賞与引当金	9,083,888	9,593,376	△ 509,488
流動負債合計	97,660,125	84,594,870	13,065,255
2. 固定負債			
退職給付引当金	100,354,952	106,103,089	△ 5,748,137
固定負債合計	100,354,952	106,103,089	△ 5,748,137
負債合計	198,015,077	190,697,959	7,317,118
III 正味財産の部			
1. 指定正味財産			
指定正味財産合計	10,000,000	10,000,000	0
(うち基本財産への充当額)	(10,000,000)	(10,000,000)	(0)
2. 一般正味財産			
(うち特定資産への充当額)	126,586,326	117,663,990	8,922,336
(うち特定資産への充当額)	(26,164,034)	(24,712,779)	(1,451,255)
正味財産合計	136,586,326	127,663,990	8,922,336
負債及び正味財産合計	334,601,403	318,361,949	16,239,454

財務諸表に対する注記

1. 重要な会計方針

(1) 固定資産の減価償却の方法

定率法による減価償却を実施している。

(2) 引当金の計上基準

退職給付引当金 期末退職手当の自己都合要支給額から、中小企業退職金共済制度に基づき支払われる退職金支給額を控除した金額に相当する額を計上している。

賞与引当金 職員に対する賞与の支給に備えるため、支払見込額のうち当期に帰属する額を計上している。

(3) 消費税等の会計処理

消費税及び地方消費税の会計処理は、税込方式によっている。

2. 基本財産及び特定資産の増減額及びその残高

基本財産及び特定資産の増減額及びその残高は、次のとおりである。

(単位：円)

科 目	前期末残高	当期増加額	当期減少額	当期末残高
基本財産				
基本財産特定預金	10,000,000	—	—	10,000,000
小 計	10,000,000	—	—	10,000,000
特定資産				
退職給付引当資産	106,103,089	4,566,842	10,314,979	100,354,952
減価償却引当資産	24,712,779	2,847,333	1,396,078	26,164,034
小 計	130,815,868	7,414,175	11,711,057	126,518,986
合 計	140,815,868	7,414,175	11,711,057	136,518,986

3. 基本財産及び特定資産の財源等の内訳

基本財産及び特定資産の財源等の内訳は、次のとおりである。

(単位：円)

科 目	当期末残高	(うち指定正味財産からの充当額)	(うち一般正味財産からの充当額)	(うち負債に対応する額)
基本財産				
基本財産特定預金	10,000,000	(10,000,000)	—	—
小 計	10,000,000	(10,000,000)	—	—
特定資産				
退職給付引当資産	100,354,952	—	—	(100,354,952)
減価償却引当資産	26,164,034	—	(26,164,034)	—
小 計	126,518,986	—	(26,164,034)	(100,354,952)
合 計	136,518,986	(10,000,000)	(26,164,034)	(100,354,952)

4. 固定資産の取得価額、減価償却累計額及び当期末残高

固定資産の取得価額、減価償却累計額及び当期末残高は、次のとおりである。(単位:円)

科 目	取得価額	減価償却累計額	当期末残高
什器備品	18,441,888	15,201,383	3,240,505
車両運搬具	16,071,239	12,358,729	3,712,510
合 計	34,513,127	27,560,112	6,953,015

5. 指定正味財産から一般正味財産への振替額の内訳

指定正味財産から一般正味財産への振替額の内訳は、次のとおりである。

(単位:円)

内 容	金 額
経常収益への振替額	
基本財産受取利息振替額	200
合 計	200

財 産 目 録

令和4年3月31日現在

(単位:円)

貸借対照表科目	場所・物量等	使用目的等	金額
(流動資産)			
現金	各管理施設	つり銭	915,000
預金			
普通預金	京葉銀行四街道支店2974491	運転資金	85,288,352
普通預金	京葉銀行四街道支店2974494	運転資金	74,166,481
普通預金	京葉銀行四街道支店2974497	運転資金	990,079
普通預金	京葉銀行四街道支店 (基本財産)		0
未収金		利用料金補填金収入・コロナ対策補助金収入・物品販売収入 他	23,841,042
前払金		自主事業保険料、他	1,124,458
固定資産調整額		固定資産未納に係る調整額	4,803,990
流動資産合計			191,129,402
(固定資産)			
基本財産	基本財産特定預金 定期預金	千葉みらい農業協同組合 四街道支店	法人会計保有基本財産 10,000,000
特定資産	退職給付引当資産 普通預金 普通預金 普通預金 定期預金 定期預金 定期預金 減価償却引当資産 普通預金	千葉興業銀行四街道支店 京葉銀行四街道支店2974499 大和ネクスト銀行 ホテイ支店 京葉銀行 四街道支店 千葉興業銀行 四街道支店 大和ネクスト銀行 ホテイ支店 京葉銀行 四街道支店	職員の退職金を支払うための資産 70,354,952 0 0 10,000,000 10,000,000 10,000,000 26,164,034
その他固定資産	什器備品	デジタルサイネージ 他 ファイヤーウォール装置、他 縦型草刈機・ロータリーモア	什器備品・車両運搬具等の廃棄後の購入に備えた資産 (共用財産) うち公益目的保有財産85% うち公益目的事業に必要な収益事業等その他の業務又は活動の用に供する財産10% うち法人会計5% (共用財産) うち公益目的保有財産89% うち公益目的事業に必要な収益事業等その他の業務又は活動の用に供する財産10% うち法人会計1% (公益目的保有財産) 公益目的保有財産 100%
			3,240,505 632,633 2,059,705 548,167
	車両運搬具	軽自動車10台 トラクター	(共用財産) うち公益目的保有財産85% うち公益目的事業に必要な収益事業等その他の業務又は活動の用に供する財産10% うち法人会計5% (公益目的保有財産) 公益目的保有財産100%
			3,712,510 10 3,712,500
固定資産合計			143,472,001
資産合計			334,601,403

貸借対照表科目		場所・物量等	使用目的等	金額
(流動負債)	未払金			
	未払法人税 未払消費税 その他未払金			3,996,800 5,700,000 78,002,516
	前受金 預り金 賞与引当金		コロナ対策臨時休館による指定 管理料の支払いや委託料等に対 する未払い金 文化センター利用料金 源泉徴収税・住民税 他 6月賞与の支給に備え支払見込額 のうち当期分を引当てたもの	15,620 861,301 9,083,888
流動負債合計				97,660,125
(固定負債)	退職給付引当金		職員15名に対する退職金の支払 いに備えたもの	100,354,952
固定負債合計				100,354,952
負債合計				198,015,077
正味財産				136,586,326

監査報告書

公益財団法人四街道市地域振興財団
理事長 小川 治 秀 様

令和4年5月17日

監 事 黄野敏夫  (印)

監 事 平田智大  (印)

私たち監事は、令和3年4月1日から令和4年3月31日までの令和3年度における会計及び業務の監査を行いました。その結果につき次のとおり報告します。

1 監査の方法と概要

- (1) 会計監査について、帳簿並びに関係書類の閲覧など必要と思われる監査手続きを用いて、財務諸表並びに収支計算書の正確性を検討しました。
- (2) 業務監査について、理事会及びその他の会議に出席し、理事からの業務の報告を聴取し、関係書類の閲覧など必要と思われる監査手続きを用いて業務執行の妥当性を検討しました。

2 監査意見

- (1) 貸借対照表、正味財産増減計算書、財産目録及び収支計算書は、会計帳簿の記載金額と一致し、法人の収支及び財産の状況を正しく示していると認めます。
- (2) 事業報告書の内容は、真実であると認めます。
- (3) 理事の職務執行に関する不正行為又は法令若しくは定款に違反する重大な過失はないと認めます。

以 上

【 参 考 資 料 】

令和 3 年度

社会福祉事業会計決算書

公益事業会計決算書

収益事業会計決算書

— 社会福祉法人 四街道市社会福祉協議会 —

令和3年度

社会福祉事業会計決算書

公益事業会計決算書

収益事業会計決算書

社会福祉法人四街道市社会福祉協議会

目 次

決 算 書

I. 法人全体

① 法人単位資金収支計算書	第一号第一様式	1
② 法人単位事業活動計算書	第二号第一様式	2
③ 法人単位貸借対照表	第三号第一様式	3
④ 資金収支内訳表	第一号第二様式	7
⑤ 事業活動内訳表	第二号第二様式	9
⑥ 貸借対照表内訳表	第三号第二様式	11

II. 財産目録

13

III. 社会福祉事業会計

① 事業区分資金収支内訳表	第一号第三様式	17
② 事業区分事業活動内訳表	第二号第三様式	23
③ 事業区分貸借対照表内訳表	第三号第三様式	29
④ 拠点区分資金収支計算書	第一号第四様式	35
⑤ 拠点区分事業活動計算書	第二号第四様式	61
⑥ 拠点区分貸借対照表	第三号第四様式	88
⑦ 拠点区分資金収支明細書	別紙3 (⑩)	124
⑧ 拠点区分事業活動明細書	別紙3 (⑪)	166

IV. 公益事業会計

① 事業区分資金収支内訳表	第一号第三様式	212
② 事業区分事業活動内訳表	第二号第三様式	214
③ 事業区分貸借対照表内訳表	第三号第三様式	216
④ 拠点区分資金収支計算書	第一号第四様式	217
⑤ 拠点区分事業活動計算書	第二号第四様式	221
⑥ 拠点区分貸借対照表	第三号第四様式	225

⑦ 拠点区分資金収支明細書	別紙3 (⑩)	・ ・ ・ ・ ・	229
⑧ 拠点区分事業活動明細書	別紙3 (⑪)	・ ・ ・ ・ ・	235

V. 収益事業会計

① 事業区分資金収支内訳表	第一号第三様式	・ ・ ・ ・ ・	241
② 事業区分事業活動内訳表	第二号第三様式	・ ・ ・ ・ ・	243
③ 事業区分貸借対照表内訳表	第三号第三様式	・ ・ ・ ・ ・	245
④ 拠点区分資金収支計算書	第一号第四様式	・ ・ ・ ・ ・	246
⑤ 拠点区分事業活動計算書	第二号第四様式	・ ・ ・ ・ ・	249
⑥ 拠点区分貸借対照表	第三号第四様式	・ ・ ・ ・ ・	252
⑦ 拠点区分資金収支明細書	別紙3 (⑩)	・ ・ ・ ・ ・	258
⑧ 拠点区分事業活動明細書	別紙3 (⑪)	・ ・ ・ ・ ・	262

VI. 附属明細書

① 寄付金収益明細書	・ ・ ・ ・ ・	267
② 補助金事業等収益明細書	・ ・ ・ ・ ・	268
③ 事業区分間及び拠点区分間繰入金明細書	・ ・ ・ ・ ・	270
④ 事業区分間及び拠点区分間貸付金残高明細書	・ ・ ・ ・ ・	279
⑤ 基本金明細書	・ ・ ・ ・ ・	281
⑥ 国庫補助金等特別積立金明細書	・ ・ ・ ・ ・	282
⑦ 基本財産及びその他の固定資産の明細書	・ ・ ・ ・ ・	284
⑧ 引当金明細書	・ ・ ・ ・ ・	293
⑨ 積立金・積立資産明細書	・ ・ ・ ・ ・	302
⑩ サービス区分間繰入金明細書	・ ・ ・ ・ ・	307
⑪ サービス区分間貸付金（借入金）残高明細書	・ ・ ・ ・ ・	310

法 人 全 体

法人単位資金収支計算書

(自)令和3年04月01日 (至)令和4年03月31日

法人：社会福祉法人 四街道市社会福祉協議会

事業：法人全体

1 / 1

(単位：円)

勘定科目		予算(A)	決算(B)	差異(A-B)	備考
事業活動による収支	収入				
	会費収入	10,380,000	10,828,320	△448,320	
	寄附金収入	1,251,700	2,536,528	△1,284,828	
	経常経費補助金収入	96,346,872	93,998,174	2,348,698	
	受託金収入	320,434,501	285,279,176	35,155,325	
	貸付事業収入	1,500,000	352,000	1,148,000	
	事業収入	6,680,000	3,430,401	3,249,599	
	介護保険事業収入	54,228,316	54,621,334	△393,018	
	保育事業収入	1,045,000	1,045,000	0	
	障害福祉サービス等事業収入	18,437,304	25,255,658	△6,818,354	
	指定管理料収入	119,729,234	119,729,234	0	
	受取利息配当金収入	320,000	349,020	△29,020	
	その他の収入	1,428,164	1,598,119	△169,955	
	事業活動収入計(1)	631,781,091	599,022,964	32,758,127	
支出	人件費支出	545,830,152	504,307,444	41,522,708	
	事業費支出	102,524,752	83,652,495	18,872,257	
	事務費支出	7,661,114	5,475,593	2,185,521	
	物品販売事業支出	0	0	0	
	貸付事業支出	1,500,000	293,190	1,206,810	
	助成金支出	13,729,701	9,597,428	4,132,273	
	負担金支出	387,500	355,500	32,000	
	支払利息支出	21,373	21,373	0	
	法人税、住民税及び事業税支出	2,090,200	2,090,200	0	
	流動資産評価損等による資金減少額	0	5,900	△5,900	
事業活動支出計(2)	673,744,792	605,799,123	67,945,669		
事業活動資金収支差額(3)=(1)-(2)	△41,963,701	△6,776,159	△35,187,542		
施設整備等による収支	収入				
	施設整備等収入計(4)	0	0	0	
	支出				
	ファイナンス・リース債務の返済支出	1,037,187	993,447	43,740	
施設整備等支出計(5)	1,037,187	993,447	43,740		
施設整備等資金収支差額(6)=(4)-(5)	△1,037,187	△993,447	△43,740		
その他の活動による収支	収入				
	積立資産取崩収入	41,507,968	27,278,426	14,229,542	
	その他の活動による収入	7,689,480	7,689,480	0	
	その他の活動収入計(7)	49,197,448	34,967,906	14,229,542	
	支出				
	基金積立資産支出	248,299	348,420	△100,121	
	積立資産支出	7,228,150	7,042,000	186,150	
その他の活動による支出	12,134,880	11,829,120	305,760		
その他の活動支出計(8)	19,611,329	19,219,540	391,789		
その他の活動資金収支差額(9)=(7)-(8)	29,586,119	15,748,366	13,837,753		
予備費支出(10)	8,859,231	—	8,859,231		
当期資金収支差額合計(11)=(3)+(6)+(9)-(10)	△22,274,000	7,978,760	△30,252,760		
前期末支払資金残高(12)	60,857,460	60,857,460	0		
当期末支払資金残高(11)+(12)	38,583,460	68,836,220	△30,252,760		

法人単位事業活動計算書

(自)令和3年04月01日 (至)令和4年03月31日

法人：社会福祉法人 四街道市社会福祉協議会

事業：法人全体

1 / 1

(単位：円)

勘定科目		当年度決算(A)	前年度決算(B)	増減(A)-(B)	
サービス活動増減の部	収益				
	会費収益	10,828,320	10,455,600	372,720	
	寄附金収益	2,536,528	3,167,934	△631,406	
	経常経費補助金収益	93,998,174	93,460,228	537,946	
	受託金収益	285,279,176	254,759,666	30,519,510	
	事業収益	3,430,401	4,723,185	△1,292,784	
	介護保険事業収益	54,621,334	52,351,450	2,269,884	
	保育事業収益	1,045,000	0	1,045,000	
	障害福祉サービス等事業収益	25,255,658	18,725,563	6,530,095	
	指定管理料収益	119,729,234	125,618,019	△5,888,785	
その他の収益	1,089,330	6,813,790	△5,724,460		
	サービス活動収益計(1)	597,813,155	570,075,435	27,737,720	
費用	人件費	510,773,962	482,718,577	28,055,385	
	事業費	83,652,495	83,528,609	123,886	
	事務費	5,475,593	9,824,326	△4,348,733	
	助成金費用	9,597,428	8,884,804	712,624	
	負担金費用	355,500	345,700	9,800	
	基金組入額	348,420	348,416	4	
	減価償却費	2,319,163	2,448,002	△128,839	
	国庫補助金等特別積立金取崩額	△266,623	△266,623	0	
	徴収不能額	5,900	6,200	△300	
	徴収不能引当金繰入	0	114,100	△114,100	
	サービス活動費用計(2)	612,261,838	587,952,111	24,309,727	
	サービス活動増減差額(3)=(1)-(2)	△14,448,683	△17,876,676	3,427,993	
サービス活動外増減の部	収益				
	受取利息配当金収益	261,868	264,269	△2,401	
	その他のサービス活動外収益	508,789	1,839,548	△1,330,759	
		サービス活動外収益計(4)	770,657	2,103,817	△1,333,160
	費用				
支払利息	21,373	0	21,373		
その他のサービス活動外費用	42,000	36,750	5,250		
	サービス活動外費用計(5)	63,373	36,750	26,623	
	サービス活動外増減差額(6)=(4)-(5)	707,284	2,067,067	△1,359,783	
	経常増減差額(7)=(3)+(6)	△13,741,399	△15,809,609	2,068,210	
特別増減の部	収益				
	その他の特別収益	24,610	0	24,610	
		特別収益計(8)	24,610	0	24,610
	費用				
固定資産売却損・処分損	1	1	0		
	特別費用計(9)	1	1	0	
	特別増減差額(10)=(8)-(9)	24,609	△1	24,610	
	税引前当期活動増減差額(11)=(7)+(10)	△13,716,790	△15,809,610	2,092,820	
	法人税、住民税及び事業税(12)	2,090,200	777,400	1,312,800	
	当期活動増減差額(13)=(11)-(12)	△15,806,990	△16,587,010	780,020	
繰越活動増減差額の部	前期繰越活動増減差額(14)	27,901,052	28,775,419	△874,367	
	当期末繰越活動増減差額(15)=(13)+(14)	12,094,062	12,188,409	△94,347	
	基本金取崩額(16)	0	0	0	
	基金取崩額(17)	87,152	87,152	0	
	その他の積立金取崩額(18)	27,278,426	26,421,067	857,359	
	その他の積立金積立額(19)	7,000,000	10,795,576	△3,795,576	
	次期繰越活動増減差額(20)=(15)+(16)+(17)+(18)-(19)	32,459,640	27,901,052	4,558,588	

法人単位貸借対照表

令和4年03月31日現在

法人：社会福祉法人 四街道市社会福祉協議会
 事業：法人全体

1 / 1
 (単位：円)

資 産 の 部				負 債 の 部			
	当年度末	前年度末	増減		当年度末	前年度末	増減
流動資産	162,669,960	172,170,137	△9,500,177	流動負債	110,974,166	128,479,601	△17,505,435
現金預金	135,746,420	131,276,472	4,469,948	事業未払金	80,321,061	84,964,761	△4,643,700
事業未収金	18,104,730	16,202,266	1,902,465	その他の未払金	8,778,810	23,556,070	△14,777,260
未収金	8,778,810	23,556,070	△14,777,260	1年以内返済予定リース債務	1,404,484	758,520	645,964
立替金	0	0	0	未払法人税等	2,090,200	777,400	1,312,800
前払金	0	0	0	未払消費税	471,700	356,600	115,100
前払費用	40,000	1,135,330	△1,095,330	預り金	1,513,204	1,599,756	△86,552
仮払金	0	0	0	職員預り金	658,765	28,090	630,675
				前受金	0	30,000	△30,000
				仮受金	0	0	0
				賞与引当金	15,735,942	16,408,404	△672,462
固定資産	367,506,604	378,339,896	△10,833,292	固定負債	145,115,759	132,218,600	12,897,159
基本財産	1,000,000	1,000,000	0	リース債務	5,716,179	0	5,716,179
現金預金	1,000,000	1,000,000	0	退職給付引当金	138,503,580	131,364,600	7,138,980
その他の固定資産	366,506,604	377,339,896	△10,833,292	長期預り金	896,000	854,000	42,000
機械及び装置	74,100	142,500	△68,400	負債の部合計	256,089,925	260,698,201	△4,608,276
車輛運搬具	1,156,983	1,984,158	△827,175	純資産の部			
器具及び備品	755,258	1,152,400	△397,142	基本金	1,000,000	1,000,000	0
有形リース資産	0	758,520	△758,520	基金	129,825,156	129,563,888	261,268
ソフトウェア	112,750	145,750	△33,000	高齢者福祉振興基金	30,000,000	30,000,000	0
無形リース資産	7,120,663	0	7,120,663	災害ボランティアセンター運営基金	10,000,000	10,000,000	0
長期貸付金	78,000	162,000	△84,000	事業運営安定化基金	89,825,156	89,563,888	261,268
退職手当積立基金預け金	116,026,820	111,887,180	4,139,640	国庫補助金等特別積立金	509,679	776,302	△266,623
預託積立資産	896,000	854,000	42,000	その他の積立金	110,292,164	130,570,590	△20,278,426
高齢者福祉振興基金積立資産	30,000,000	30,000,000	0	社会福祉振興調整積立金	45,506,566	57,784,992	△12,278,426
災害ボランティアセンター運営基金積	10,000,000	10,000,000	0	財政調整積立金	51,677,090	54,677,090	△3,000,000
事業運営安定化基金積立資産	89,825,156	89,563,888	261,268	介護保険サービス事業安定化積立金	13,108,508	18,108,508	△5,000,000
社会福祉振興調整積立資産	45,506,566	57,784,992	△12,278,426	次期繰越活動増減差額	32,459,640	27,901,052	4,558,588
財政調整積立資産	51,677,090	54,677,090	△3,000,000	(うち当期活動増減差額)	△15,806,990	△16,587,010	780,020
介護保険サービス事業安定化積立資産	13,108,508	18,108,508	△5,000,000	純資産の部合計	274,086,639	289,811,832	△15,725,193
その他の固定資産	199,910	199,910	0				
徴収不能引当金	△31,200	△81,000	49,800				
資産の部合計	530,176,564	550,510,033	△20,333,469	負債及び純資産の部合計	530,176,564	550,510,033	△20,333,469

1. 継続事業の前提に関する注記

該当なし

2. 重要な会計方針

(1) 有価証券の評価基準及び評価方法

・満期保有目的の有価証券は、償却原価法（定額法）により評価する。

なお、時価評価は決算日の日本証券業協会の資料による。

(2) 固定資産の減価償却の方法

- ・機械及び装置、車両運搬具並びに器具及び備品、ソフトウェア—定額法
- ・リース資産

所有権移転外ファイナンス・リース取引に係るリース資産

リース期間を耐用年数とし、残存価額をゼロとする定額法によっている。

・収益事業区分の減価償却については定率法

(3) 引当金の計上基準

- ・退職給付引当金—職員の退職給付に備える為、期末退職金要支給額を計上している。
- ・徴収不能引当金の計上は、毎会計年度末において、発生割合を算出し、以後徴収することが困難と判断される債権の金額を乗じた金額の合計額とする。
- ・賞与引当金—職員に対する賞与の支給に備える為、支給見込額のうち当年度に帰属する額を計上している。

3. 重要な会計方針の変更

該当なし

4. 法人で採用する退職給付制度

職員の退職給付制度は、全国社会福祉団体職員退職手当積立基金の退職共済制度によっている。

5. 法人が作成する計算書類と拠点区分、サービス区分

当法人の作成する計算書類は以下のとおりになっている。

- (1) 法人計算書類(第一号第一様式、第二号第一様式、第三号第一様式)
- (2) 事業区分別内訳表(第一号第二様式、第二号第二様式、第三号第二様式)
- (3) 社会福祉事業における拠点区分別内訳表(第一号第三様式、第二号第三様式、第三号第三様式)
- (4) 公益事業における拠点区分別内訳表(第一号第三様式、第二号第三様式、第三号第三様式)
- (5) 収益事業における拠点区分別内訳表(第一号第三様式、第二号第三様式、第三号第三様式)
- (6) 各拠点区分におけるサービス区分の内容

ア 法人運営事業拠点(社会福祉事業)

「法人運営事業サービス区分」

「退職金積立事業サービス区分」

イ 調査研究事業拠点(社会福祉事業)

「調査研究事業サービス区分」

ウ 企画普及宣伝事業拠点(社会福祉事業)

「普及事業サービス区分」

「社会福祉大会事業サービス区分」

「社協まつり事業サービス区分」

「広報宣伝事業サービス区分」

「組織強化事業サービス区分」

「会員募集事業サービス区分」

エ 心配ごと相談事業拠点区分(社会福祉事業)

「心配ごと相談事業サービス区分」

オ 日常生活自立支援事業拠点区分(社会福祉事業)

「日常生活自立支援事業サービス区分」

カ 地域福祉活動推進事業拠点区分(社会福祉事業)

「交通遺児勉学奨励金等事業サービス区分」

「ネットワーク推進事業サービス区分」

「地区社協活動事業・会食サービス区分」

「地区社協活動事業・子育て支援サービス区分」

「地区社協体制強化事業サービス区分」

「ボランティア活動促進事業サービス区分」

キ ボランティアセンター事業拠点区分(社会福祉事業)

「情報紙発行事業サービス区分」

「研修講座開催サービス区分」

「相談登録あっせん事業サービス区分」

「ボランティア活動推進事業サービス区分」

「ボランティアセンター整備事業サービス区分」

ク 共同募金事業拠点区分(社会福祉事業)

「老人福祉事業サービス区分」

「障害児者福祉事業サービス区分」

- 「児童青少年福祉事業サービス区分」
- 「母子父子家庭福祉事業サービス区分」
- 「福祉活動援助事業サービス区分」
- 「歳末援護事業サービス区分」
- ケ 在宅福祉活動事業拠点区分 (社会福祉事業)
 - 「福祉カー貸出事業サービス区分」
 - 「車いす貸出事業サービス区分」
 - 「にこにこサービス事業サービス区分」
 - 「福祉カー貸出事業 (受託) サービス区分」
- コ 障害福祉サービス事業拠点区分 (社会福祉事業)
 - 「障害福祉サービス事業サービス区分」
- サ 地域生活支援事業拠点区分 (社会福祉事業)
 - 「相談支援事業サービス区分」
 - 「計画作成事業サービス区分」
- シ こどもルーム事業拠点区分 (社会福祉事業)
 - 「こどもルーム事業サービス区分」
- ス 総合福祉センター管理経営事業拠点区分
 - 「福祉センター・老人センター事業サービス区分」
 - 「福祉センター・児童センター事業サービス区分」
 - 「わろうべの里・老人ふれあいセンター事業サービス区分」
 - 「わろうべの里・児童センター事業サービス区分」
- セ 福祉作業所管理経営事業拠点区分 (社会福祉事業)
 - 「福祉作業所事業サービス区分」
- ソ 生活困窮者自立支援事業拠点区分 (社会福祉事業)
 - 「自立相談支援事業サービス区分」
 - 「自立相談支援事業②サービス区分」
 - 「家計改善支援事業サービス区分」
- タ 福祉銀行事業拠点区分 (社会福祉事業)
 - 「緊急援護資金貸付事業サービス区分」
- チ 生活福祉資金貸付事業拠点区分 (社会福祉事業)
 - 「生活福祉資金貸付事業サービス区分」
 - 「臨時特例つなぎ資金貸付事業サービス区分」
 - 「老障資金貸付事業サービス区分」
 - 「緊急小口資金等特例貸付事業サービス区分」
- ツ 基金運営事業拠点区分 (社会福祉事業)
 - 「事業運営安定化積立基金サービス区分」
 - 「高齢者福祉振興基金サービス区分」
 - 「災害ボランティアセンター運営基金サービス区分」
- テ 介護保険事業拠点区分 (公益事業)
 - 「居宅介護支援事業サービス区分」
 - 「訪問介護事業サービス区分」
- ト 地域包括支援センター事業拠点区分 (公益事業)
 - 「認知症総合支援事業サービス区分」
 - 「基幹型包括運営事業サービス区分」
 - 「生活支援体制整備事業サービス区分」
 - 「地域包括支援センター介護予防事業サービス区分」
- ナ 葬祭壇貸出事業拠点 (収益事業)
 - 「葬祭壇貸出事業サービス区分」
- ニ 自動販売機事業拠点区分 (収益事業)
 - 「自動販売機事業サービス区分」
- ヌ 物品販売事業拠点区分 (収益事業)
 - 「物品販売事業サービス区分」

6. 基本財産の増減の内容及び金額

基本財産の増減の内容及び金額は以下のとおりである。

(単位:円)

基本財産の種類	前期末残高	当期増加額	当期減少額	当期末残高
現金預金	1,000,000	0	0	1,000,000
合計	1,000,000	0	0	1,000,000

7. 基本金又は固定資産の売却若しくは処分に係る国庫補助金等特別積立金の取崩し

該当なし

8. 担保に供している資産

該当なし

9. 有形固定資産の取得価額、減価償却累計額及び当期末残高

固定資産の取得価額、減価償却累計額及び当期末残高は、以下のとおりである。(単位:円)

	取得価額	減価償却累計額	当期末残高
機械及び装置	410,400	336,300	74,100
車輛運搬具	21,872,776	20,715,793	1,156,983
器具及び備品	6,895,868	6,140,610	755,258
合 計	29,179,044	27,192,703	1,986,341

10. 債権額、徴収不能引当金の当期末残高、債権の当期末残高
該当なし

11. 満期保有目的の債券の内訳並びに帳簿価額、時価及び評価損益

満期保有目的の債券の内訳並びに帳簿価額、時価及び評価損益は以下のとおりである。

(単位:円)

種類及び銘柄	帳簿価額	時価	評価損益
国債(第338回利付10年)	38,146,910	38,471,200	324,290
国債(第338回利付10年)	49,210,356	49,708,840	498,484
合 計	87,357,266	88,180,040	822,774

12. 関連当事者との取引の内容

該当なし

13. 重要な偶発債務

該当なし

14. 重要な後発事象

該当なし

15. 合併及び事業の譲渡若しくは事業の譲受け

該当なし

16. その他社会福祉法人の資金収支及び純資産増減の状況並びに資産、負債及び純資産の状態を明らかにするために必要な事項

- (1) 地域福祉活動推進事業拠点の「地区社協活動事業・会食サービス事業」が令和3年度をもって事業終了となる。
- (2) こどもルーム事業拠点区分の「こどもルーム事業」が令和3年度をもって受託終了となり、事業終了となる。
- (3) 福祉作業所管理経営事業拠点の「第一福祉作業所事業」が令和2年度をもって事業終了となり、令和3年度より「第二福祉作業所事業」と統合し「福祉作業所事業」としている。
- (4) 生活困窮者自立支援事業拠点の「自立相談支援事業②」が新型コロナウイルス感染症の影響に伴い、自立相談支援事業体制強化のため令和3年度より新設した。

資金収支内訳表

(自)令和3年04月01日 (至)令和4年03月31日

法人：社会福祉法人 四街道市社会福祉協議会
事業：法人全体

勘定科目		社福事業	公益事業	収益事業	合計	内部取引消去	法人合計		
事業活動による収入	会費収入	10,828,320	0	0	10,828,320	0	10,828,320		
	寄附金収入	2,536,528	0	0	2,536,528	0	2,536,528		
	経常経費補助金収入	93,998,174	0	0	93,998,174	0	93,998,174		
	受託金収入	220,845,516	64,433,660	0	285,279,176	0	285,279,176		
	貸付事業収入	352,000	0	0	352,000	0	352,000		
	事業収入	2,138,283	0	1,292,118	3,430,401	0	3,430,401		
	介護保険事業収入	0	54,621,334	0	54,621,334	0	54,621,334		
	保育事業収入	1,045,000	0	0	1,045,000	0	1,045,000		
	障害福祉サービス等事業収入	25,255,658	0	0	25,255,658	0	25,255,658		
	指定管理料収入	119,729,234	0	0	119,729,234	0	119,729,234		
	受取利息配当金収入	349,020	0	0	349,020	0	349,020		
	その他の収入	1,574,016	12,000	12,103	1,598,119	0	1,598,119		
	事業活動収入計(1)	478,651,749	119,066,994	1,304,221	599,022,964	0	599,022,964		
	支出	人件費支出	408,168,595	96,138,849	0	504,307,444	0	504,307,444	
事業費支出		74,661,367	8,728,546	262,582	83,652,495	0	83,652,495		
事務費支出		4,835,265	494,401	145,927	5,475,593	0	5,475,593		
貸付事業支出		293,190	0	0	293,190	0	293,190		
助成金支出		9,597,428	0	0	9,597,428	0	9,597,428		
負担金支出		278,500	77,000	0	355,500	0	355,500		
支払利息支出		0	21,373	0	21,373	0	21,373		
法人税、住民税及び事業税支出		1,924,586	0	165,614	2,090,200	0	2,090,200		
流動資産評価損等による資金減少額		5,900	0	0	5,900	0	5,900		
事業活動支出計(2)		499,764,831	105,460,169	574,123	605,799,123	0	605,799,123		
事業活動資金収支差額(3)=(1)-(2)	△21,113,082	13,606,825	730,098	△6,776,159	0	△6,776,159			
施設整備等による収入									
	施設整備等収入計(4)	0	0	0	0	0	0		
支出	ファイナンス・リース債務の返済支出	0	993,447	0	993,447	0	993,447		

資金収支内訳表

(自)令和3年04月01日 (至)令和4年03月31日

法人：社会福祉法人 四街道市社会福祉協議会
事業：法人全体

2 / 2
(単位：円)

勘定科目		社福事業	公益事業	収益事業	合計	内部取引消去	法人合計			
支	支出									
	施設整備等支出計(5)	0	993,447	0	993,447	0	993,447			
	施設整備等資金収支差額(6)=(4)-(5)	0	△993,447	0	△993,447	0	△993,447			
その他の活動による収支	収入	積立資産取崩収入	27,278,426	0	0	27,278,426	0	27,278,426		
		事業区分間繰入金収入	4,760,700	0	0	4,760,700	△4,760,700	0		
		その他の活動による収入	7,689,480	0	0	7,689,480	0	7,689,480		
		その他の活動収入計(7)	39,728,606	0	0	39,728,606	△4,760,700	34,967,906		
		基金積立資産支出	348,420	0	0	348,420	0	348,420		
	支出	積立資産支出	7,042,000	0	0	7,042,000	0	7,042,000		
		事業区分間繰入金支出	0	4,164,681	596,019	4,760,700	△4,760,700	0		
		その他の活動による支出	8,483,160	3,345,960	0	11,829,120	0	11,829,120		
		その他の活動支出計(8)	15,873,580	7,510,641	596,019	23,980,240	△4,760,700	19,219,540		
		その他の活動資金収支差額(9)=(7)-(8)	23,855,026	△7,510,641	△596,019	15,748,366	0	15,748,366		
当期資金収支差額合計(10)=(3)+(6)+(9)		2,741,944	5,102,737	134,079	7,978,760	0	7,978,760			
前期末支払資金残高(11)		36,308,734	24,390,329	158,397	60,857,460	0	60,857,460			
当期末支払資金残高(10)+(11)		39,050,678	29,493,066	292,476	68,836,220	0	68,836,220			

事業活動内訳表

(自)令和3年04月01日 (至)令和4年03月31日

法人：社会福祉法人 四街道市社会福祉協議会
事業：法人全体

勘定科目		社福事業	公益事業	収益事業	合計	内部取引消去	法人合計		
サービス活動増減の部	会費収益	10,828,320	0	0	10,828,320	0	10,828,320		
	寄附金収益	2,536,528	0	0	2,536,528	0	2,536,528		
	経常経費補助金収益	93,998,174	0	0	93,998,174	0	93,998,174		
	受託金収益	220,845,516	64,433,660	0	285,279,176	0	285,279,176		
	事業収益	2,138,283	0	1,292,118	3,430,401	0	3,430,401		
	介護保険事業収益	0	54,621,334	0	54,621,334	0	54,621,334		
	保育事業収益	1,045,000	0	0	1,045,000	0	1,045,000		
	障害福祉サービス等事業収益	25,255,658	0	0	25,255,658	0	25,255,658		
	指定管理料収益	119,729,234	0	0	119,729,234	0	119,729,234		
	その他の収益	1,089,330	0	0	1,089,330	0	1,089,330		
	サービス活動収益計(1)	477,466,043	119,054,994	1,292,118	597,813,155	0	597,813,155		
サービス活動増減の部	人件費	414,869,851	95,904,111	0	510,773,962	0	510,773,962		
	事業費	74,661,367	8,728,546	262,582	83,652,495	0	83,652,495		
	事務費	4,835,265	494,401	145,927	5,475,593	0	5,475,593		
	助成金費用	9,597,428	0	0	9,597,428	0	9,597,428		
	負担金費用	278,500	77,000	0	355,500	0	355,500		
	基金組入額	348,420	0	0	348,420	0	348,420		
	減価償却費	1,104,601	1,212,363	2,199	2,319,163	0	2,319,163		
	国庫補助金等特別積立金取崩額	△266,623	0	0	△266,623	0	△266,623		
	徴収不能額	5,900	0	0	5,900	0	5,900		
	サービス活動費用計(2)	505,434,709	106,416,421	410,708	612,261,838	0	612,261,838		
サービス活動増減差額(3)=(1)-(2)	△27,968,666	12,638,573	881,410	△14,448,683	0	△14,448,683			
サービス活動外増減の部	受取利息配当金収益	261,868	0	0	261,868	0	261,868		
	その他のサービス活動外収益	484,686	12,000	12,103	508,789	0	508,789		
	サービス活動外収益計(4)	746,554	12,000	12,103	770,657	0	770,657		
サービス活動外増減の部	支払利息	0	21,373	0	21,373	0	21,373		
	その他のサービス活動外費用	42,000	0	0	42,000	0	42,000		

事業活動内訳表

(自)令和3年04月01日 (至)令和4年03月31日

法人：社会福祉法人 四街道市社会福祉協議会
事業：法人全体

2 / 2
(単位：円)

勘定科目		社福事業	公益事業	収益事業	合計	内部取引消去	法人合計		
	サービス活動外費用計(5)	42,000	21,373	0	63,373	0	63,373		
	サービス活動外増減差額(6)=(4)-(5)	704,554	△9,373	12,103	707,284	0	707,284		
	経常増減差額(7)=(3)+(6)	△27,264,112	12,629,200	893,513	△13,741,399	0	△13,741,399		
特別増減の部	事業区分間繰入金収益	4,760,700	0	0	4,760,700	△4,760,700	0		
	事業区分間固定資産移管収益	3,345,960	0	0	3,345,960	△3,345,960	0		
	その他の特別収益	24,610	0	0	24,610	0	24,610		
	特別収益計(8)	8,131,270	0	0	8,131,270	△8,106,660	24,610		
費用	固定資産売却損・処分損	1	0	0	1	0	1		
	事業区分間繰入金費用	0	4,164,681	596,019	4,760,700	△4,760,700	0		
	事業区分間固定資産移管費用	0	3,345,960	0	3,345,960	△3,345,960	0		
	特別費用計(9)	1	7,510,641	596,019	8,106,661	△8,106,660	1		
	特別増減差額(10)=(8)-(9)	8,131,269	△7,510,641	△596,019	24,609	0	24,609		
	税引前当期活動増減差額(11)=(7)+(10)	△19,132,843	5,118,559	297,494	△13,716,790	0	△13,716,790		
	法人税、住民税及び事業税(12)	1,924,586	0	165,614	2,090,200	0	2,090,200		
	当期活動増減差額(13)=(11)-(12)	△21,057,429	5,118,559	131,880	△15,806,990	0	△15,806,990		
繰越活動増減差額の部	前期繰越活動増減差額(14)	8,720,112	19,011,541	169,399	27,901,052	0	27,901,052		
	当期末繰越活動増減差額(15)=(13)+(14)	△12,337,317	24,130,100	301,279	12,094,062	0	12,094,062		
	基本金取崩額(16)	0	0	0	0	0	0		
	基金取崩額(17)	87,152	0	0	87,152	0	87,152		
	その他の積立金取崩額(18)	27,278,426	0	0	27,278,426	0	27,278,426		
	その他の積立金積立額(19)	7,000,000	0	0	7,000,000	0	7,000,000		
	次期繰越活動増減差額(20)=(15)+(16)+(17)+(18)-(19)	8,028,261	24,130,100	301,279	32,459,640	0	32,459,640		

貸借対照表内訳表
令和4年03月31日現在

法人：社会福祉法人 四街道市社会福祉協議会
事業：法人全体

勘定科目	社福事業	公益事業	収益事業	合計	内部取引消去	法人合計		
流動資産	120,329,808	41,819,632	520,520	162,669,960	0	162,669,960		
現金預金	102,006,571	33,229,329	510,520	135,746,420	0	135,746,420		
事業未収金	9,504,427	8,590,303	10,000	18,104,730	0	18,104,730		
未収金	8,778,810	0	0	8,778,810	0	8,778,810		
前払費用	40,000	0	0	40,000	0	40,000		
固定資産	360,328,530	7,169,271	8,803	367,506,604	0	367,506,604		
基本財産	1,000,000	0	0	1,000,000	0	1,000,000		
現金預金	1,000,000	0	0	1,000,000	0	1,000,000		
その他の固定資産	359,328,530	7,169,271	8,803	366,506,604	0	366,506,604		
機械及び装置	74,100	0	0	74,100	0	74,100		
車輛運搬具	1,138,735	18,248	0	1,156,983	0	1,156,983		
器具及び備品	746,455	0	8,803	755,258	0	755,258		
ソフトウェア	112,750	0	0	112,750	0	112,750		
無形リース資産	0	7,120,663	0	7,120,663	0	7,120,663		
長期貸付金	78,000	0	0	78,000	0	78,000		
退職手当積立基金預け金	116,026,820	0	0	116,026,820	0	116,026,820		
預託積立資産	896,000	0	0	896,000	0	896,000		
高齢者福祉振興基金積立資産	30,000,000	0	0	30,000,000	0	30,000,000		
災害ボランティアセンター運営基金積立資産	10,000,000	0	0	10,000,000	0	10,000,000		
事業運営安定化基金積立資産	89,825,156	0	0	89,825,156	0	89,825,156		
社会福祉振興調整積立資産	45,506,566	0	0	45,506,566	0	45,506,566		
財政調整積立資産	51,677,090	0	0	51,677,090	0	51,677,090		
介護保険サービス事業安定化積立資産	13,108,508	0	0	13,108,508	0	13,108,508		
その他の固定資産	169,550	30,360	0	199,910	0	199,910		
徴収不能引当金	△31,200	0	0	△31,200	0	△31,200		
資産の部合計	480,658,338	48,988,903	529,323	530,176,564	0	530,176,564		
流動負債	91,603,498	19,142,624	228,044	110,974,166	0	110,974,166		
事業未払金	68,044,258	12,273,106	3,697	80,321,061	0	80,321,061		
その他の未払金	8,778,810	0	0	8,778,810	0	8,778,810		
1年以内返済予定リース債務	0	1,404,484	0	1,404,484	0	1,404,484		
未払法人税等	1,924,586	0	165,614	2,090,200	0	2,090,200		
未払消費税	412,967	0	58,733	471,700	0	471,700		
預り金	1,513,204	0	0	1,513,204	0	1,513,204		
職員預り金	605,305	53,460	0	658,765	0	658,765		

貸借対照表内訳表
令和4年03月31日現在

法人：社会福祉法人 四街道市社会福祉協議会
事業：法人全体

2 / 2
(単位：円)

勘定科目	社福事業	公益事業	収益事業	合計	内部取引消去	法人合計		
賞与引当金	10,324,368	5,411,574	0	15,735,942	0	15,735,942		
固定負債	139,399,580	5,716,179	0	145,115,759	0	145,115,759		
リース債務	0	5,716,179	0	5,716,179	0	5,716,179		
退職給付引当金	138,503,580	0	0	138,503,580	0	138,503,580		
長期預り金	896,000	0	0	896,000	0	896,000		
負債の部合計	231,003,078	24,858,803	228,044	256,089,925	0	256,089,925		
基本金	1,000,000	0	0	1,000,000	0	1,000,000		
基金	129,825,156	0	0	129,825,156	0	129,825,156		
高齢者福祉振興基金	30,000,000	0	0	30,000,000	0	30,000,000		
災害ボランティアセンター運営基金	10,000,000	0	0	10,000,000	0	10,000,000		
事業運営安定化基金	89,825,156	0	0	89,825,156	0	89,825,156		
国庫補助金等特別積立金	509,679	0	0	509,679	0	509,679		
その他の積立金	110,292,164	0	0	110,292,164	0	110,292,164		
社会福祉振興調整積立金	45,506,566	0	0	45,506,566	0	45,506,566		
財政調整積立金	51,677,090	0	0	51,677,090	0	51,677,090		
介護保険サービス事業安定化積立金	13,108,508	0	0	13,108,508	0	13,108,508		
次期繰越活動増減差額	8,028,261	24,130,100	301,279	32,459,640	0	32,459,640		
(うち当期活動増減差額)	△21,057,429	5,118,559	131,880	△15,806,990	0	△15,806,990		
純資産の部合計	249,655,260	24,130,100	301,279	274,086,639	0	274,086,639		
負債及び純資産の部合計	480,658,338	48,988,903	529,323	530,176,564	0	530,176,564		

財 産 目 録

財産目録

令和4年03月31日現在

法人:社会福祉法人 四街道市社会福祉協議会

事業:法人全体

(単位:円)

貸借対照表科目	場所・物量等	取得年度	使用目的等	取得価額	減価償却累計額	貸借対照表価額
I 資産の部						
1 流動資産						
現金預金		—		—	—	135,746,420
現金		—		—	—	0
預貯金		—		—	—	135,746,420
京葉銀行社福事業	京葉銀行四街道支店4856383	—	運転資金として	—	—	26,331,231
京葉銀行ヘルパー	京葉銀行四街道支店6521701	—	運転資金として	—	—	1,676,099
京葉銀行にこにこ	京葉銀行四街道支店5782641	—	運転資金として	—	—	1,512,700
京葉銀行福祉銀行	京葉銀行四街道支店4855631	—	運転資金として	—	—	2,164,045
京葉銀行心配ごと相談	京葉銀行四街道支店4855711	—	運転資金として	—	—	185,540
京葉銀行総合福祉センター	京葉銀行四街道支店6656511	—	運転資金として	—	—	8,009,352
京葉銀行福祉作業所	京葉銀行四街道支店4855951	—	運転資金として	—	—	9,180,184
京葉銀行福祉作業所工賃	京葉銀行四街道支店4855881	—	運転資金として	—	—	0
わろうべの里預金	京葉銀行四街道支店7408201	—	運転資金として	—	—	11,194,619
京葉銀行障害者相談	京葉銀行四街道支店7843161	—	運転資金として	—	—	10,984,095
京葉銀行こどもルーム	京葉銀行四街道支店8276431	—	運転資金として	—	—	30,768,706
京葉銀行居宅介護支援	京葉銀行四街道支店6900771	—	運転資金として	—	—	10,641,217
京葉銀行訪問介護	京葉銀行四街道支店6900841	—	運転資金として	—	—	8,320,162
介護予防支援預金	京葉銀行四街道支店7993561	—	運転資金として	—	—	4,226,586
京葉銀行包括支援センター	京葉銀行四街道支店7768201	—	運転資金として	—	—	10,041,364
京葉銀行自販機	京葉銀行四街道支店4856062	—	運転資金として	—	—	280,520
京葉銀行葬祭	京葉銀行四街道支店6126001	—	運転資金として	—	—	230,000
事業未収金		—	2月3月介護報酬等	—	—	18,104,730
未収金		—	3月末退職者退職預け金積立金	—	—	8,778,810
立替金		—		—	—	0
前払費用		—	障害者相談支援事業令和4年度研修費	—	—	40,000
1年以内回収予定長期貸付金		—		—	—	0

仮払金		—		—	—	0
徴収不能引当金		—		—	—	0
流動資産合計						162,669,960
2 固定資産						
(1) 基本財産						
現金預金	千葉銀行四街道支店2853537	—	基本金として	0	0	1,000,000
基本財産合計						1,000,000
(2) その他の固定資産						
機械及び装置	卓上型剥線機1台	—	福祉作業所で作業に使用	410,400	336,300	74,100
車輛運搬具	ダイハツハイゼット他23台	—	事務連絡及び訪問等	21,872,776	20,715,793	1,156,983
器具及び備品	硬貨選別機他32点	—	事務用	6,895,868	6,140,610	755,258
ソフトウェア	給与計算ソフト	—	給料計算業務用	606,630	493,880	112,750
無形リース資産	地域包括支援センターシステム	—	介護予防計画作成、請求業務等	7,355,590	234,927	7,120,663
長期貸付金		—	福祉銀行債権	0	0	78,000
退職手当積立基金預け金	全国社会福祉団体職員退職手当積立基金	—	将来における退職手当の目的のため積み立てている	0	0	116,026,820
預託積立資産	京葉銀行四街道支店5936501	—	預託配分金の目的のために積み立てている	0	0	896,000
高齢者福祉振興基金積立資産	京葉銀行四街道支店4856387	—	高齢者福祉の増進を図るため積み立てている預金	0	0	30,000,000
災害ボランティアセンター運営基金積立資産	京葉銀行四街道支店8372331	—	災害ボランティアセンターの健全な運営に資するため	0	0	10,000,000
事業運営安定化基金積立資産		—		0	0	89,825,156
千葉銀行	千葉銀行四街道支店4242461	—	長期的に安定した運営を確保するために積み立てている	0	0	1,064,389
ゆうちょ銀行	ゆうちょ銀行〇五八支店87480791	—	長期的に安定した運営を確保するために積み立てている	0	0	1,403,501
有価証券		—		0	0	87,357,266
国債) 千葉銀行 10年	第338回利付国債 (千葉銀行四街道支店)	—	長期的に安定した運営を確保するために積み立てている	0	0	38,146,910
国債) ゆうちょ銀行 10年	第338回利付国債 (ゆうちょ銀行)	—	長期的に安定した運営を確保するために積み立てている	0	0	49,210,356
社会福祉振興調整積立資産		—		0	0	45,506,566
京葉銀行	京葉銀行四街道支店7344651	—	地域社会福祉の増進を図る目的のため積み立てている預金	0	0	506,566

京葉銀行	京葉銀行四街道支店4856388	—	地域社会福祉の増進を図る目的のため積み立てている預金	0	0	10,000,000
	京葉銀行四街道支店4856211	—	地域社会福祉の増進を図る目的のため積み立てている預金	0	0	0
千葉銀行	千葉銀行四街道支店2853537	—	地域社会福祉の増進を図る目的のため積み立てている預金	0	0	10,000,000
千葉みらい農協	千葉みらい農業協同組合四街道支店4757264	—	地域社会福祉の増進を図る目的のため積み立てている預金	0	0	15,000,000
	千葉みらい農業協同組合四街道支店27517392	—	地域社会福祉の増進を図る目的のため積み立てている預金	0	0	10,000,000
財政調整積立資産	京葉銀行四街道支店8372261	—	財政の健全な運営を資するため積み立てている預金	0	0	51,677,090
介護保険サービス事業安定化積立資産	京葉銀行四街道支店8627351	—	介護保険事業及び障害福祉サービス事業の安全な経営に資するため	0	0	13,108,508
その他の固定資産		—		0	0	199,910
リサイクル料預け金		—	車両に関するリサイクル料預け金	0	0	199,910
徴収不能引当金		—	福祉銀行債権に対する引当金	0	0	△ 31,200
その他の固定資産合計						366,506,604
固定資産合計						367,506,604
資産合計						530,176,564
II 負債の部						
1 流動負債						
事業未払金	3月分賃金、法定福利費他	—		—	—	80,321,061
その他の未払金	3月末退職者退職給付金	—		—	—	8,778,810
1年以内返済予定リース債務	地域包括支援センターシステムに対する債権	—		—	—	1,404,484
未払法人税等	令和3年度法人税	—		—	—	2,090,200
未払消費税	令和3年度消費税	—		—	—	471,700
預り金		—		—	—	1,513,204
その他の預り金	雇用保険料	—		—	—	37,954
所得税預り金		—		—	—	0
にこにこ預り金	にこにこサービスチケット預け金	—		—	—	1,475,250
職員預り金		—		—	—	658,765
源泉所得税預り金		—		—	—	0
住民税		—		—	—	7,100

社会保険料	3月末退職者社会保険料	—	—	—	651,665
前受金		—	—	—	0
仮受金		—	—	—	0
賞与引当金	R3.12月～R4.3月分職員賞与に対する引当金	—	—	—	15,735,942
流動負債合計					110,974,166
2 固定負債					
リース債務	地域包括支援センターシステムに対する債務	—	—	—	5,716,179
退職給付引当金		—	—	—	138,503,580
全社協退職給付引当金	全国社会福祉団体職員退職手当積立金に対する引当金	—	—	—	138,503,580
長期預り金		—	—	—	896,000
預託積立預り金	にこにこサービス事業預託積立預り金	—	—	—	896,000
固定負債合計					145,115,759
負債合計					256,089,925
差引純資産					274,086,639

(記載上の留意事項)

- ・土地、建物が複数ある場合には、科目を拠点区分毎に分けて記載するものとする。
- ・同一の科目について控除対象財産に該当し得るものと、該当し得ないものが含まれる場合には、分けて記載するものとする。
- ・科目を分けて記載した場合は、小計欄を設けて、「貸借対照表価額」欄と一致させる。
- ・「使用目的等」欄には、社会福祉法第55条の2の規定に基づく社会福祉充実残額の算定に必要な控除対象財産の判定を行うため、各資産の使用目的を簡潔に記載する。
なお、負債については、「使用目的等」欄の記載を要しない。
- ・「貸借対照表価額」欄は、「取得価額」欄と「減価償却累計額」欄の差額と同額になることに留意する。
- ・建物についてのみ「取得年度」欄に記載する。
- ・減価償却資産（有形固定資産に限る）については、「減価償却累計額」欄に記載する。なお、減価償却累計額には、減損損失累計額を含むものとする。
また、ソフトウェアについては、取得価額から貸借対照表価額を控除して得た額を「減価償却累計額」欄に記載する。
- ・車輛運搬具の〇〇には会社名と車種を記載すること。車輛番号は任意記載とする。
- ・預金に関する口座番号は任意記載とする。

社会福祉事業会計

社福事業事業区分 資金収支内訳表

(自)令和3年04月01日 (至)令和4年03月31日

法人：社会福祉法人 四街道市社会福祉協議会
事業：社福事業

1 / 6
(単位：円)

勘定科目		法人運営事業	調査研究事業	企画普及宣伝事業	心配ごと相談事業	日常生活自立支援事業	地域福祉活動推進事業	ボランティアセンター事業	共同募金事業	
事業活動による収入	会費収入	10,828,320	0	0	0	0	0	0	0	
	寄附金収入	2,536,528	0	0	0	0	0	0	0	
	経常経費補助金収入	84,000,000	0	0	0	0	2,842,302	0	7,155,872	
	受託金収入	0	0	0	0	1,844,000	0	0	0	
	貸付事業収入	0	0	0	0	0	0	0	0	
	事業収入	0	0	0	0	230,150	0	0	0	
	保育事業収入	0	0	0	0	0	0	0	0	
	障害福祉サービス等事業収入	0	0	0	0	0	0	0	0	
	指定管理料収入	0	0	0	0	0	0	0	0	
	受取利息配当金収入	600	0	0	0	0	0	0	0	
	その他の収入	1,385,770	0	0	0	0	0	0	0	
	事業活動収入計(1)	98,751,218	0	0	0	2,074,150	2,842,302	0	7,155,872	
	事業活動による支出	人件費支出	106,193,278	0	0	0	1,525,254	0	0	0
		事業費支出	5,358,630	2,825,104	3,492,068	1,293,808	442,703	668,909	2,990,291	3,745,964
事務費支出		4,240,800	0	0	0	5,500	0	0	0	
貸付事業支出		0	0	0	0	0	0	0	0	
助成金支出		110,000	0	0	0	0	6,997,428	0	2,490,000	
負担金支出		275,500	0	0	3,000	0	0	0	0	
法人税、住民税及び事業税支出		0	0	0	0	0	0	0	0	
流動資産評価損等による資金減少額		0	0	0	0	5,900	0	0	0	
事業活動支出計(2)	116,178,208	2,825,104	3,492,068	1,296,808	1,979,357	7,666,337	2,990,291	6,235,964		
事業活動資金収支差額(3)=(1)-(2)	△17,426,990	△2,825,104	△3,492,068	△1,296,808	94,793	△4,824,035	△2,990,291	919,908		
施設整備等による収入										
	施設整備等収入計(4)	0	0	0	0	0	0	0	0	
施設整備等による支出										

社福事業事業区分 資金収支内訳表

(自)令和3年04月01日 (至)令和4年03月31日

法人：社会福祉法人 四街道市社会福祉協議会
事業：社福事業

2 / 6
(単位：円)

勘定科目		法人運営事業	調査研究事業	企画普及宣伝事業	心配ごと相談事業	日常生活自立支援事業	地域福祉活動推進事業	ボランティアセンター事業	共同募金事業
	施設整備等支出計(5)	0	0	0	0	0	0	0	0
	施設整備等資金収支差額(6)=(4)-(5)	0	0	0	0	0	0	0	0
その他の活動による収支	積立資産取崩収入	24,278,426	0	0	0	0	0	0	0
	事業区分間繰入金収入	4,760,700	0	0	0	0	0	0	0
	拠点区分間繰入金収入	11,528,812	2,825,104	3,492,068	1,299,808	0	4,824,035	2,990,291	0
	その他の活動による収入	7,689,480	0	0	0	0	0	0	0
	その他の活動収入計(7)	48,257,418	2,825,104	3,492,068	1,299,808	0	4,824,035	2,990,291	0
	基金積立資産支出	0	0	0	0	0	0	0	0
	積立資産支出	7,000,000	0	0	0	0	0	0	0
	拠点区分間繰入金支出	17,527,363	0	0	0	128,812	0	0	919,908
	その他の活動による支出	4,920,258	0	0	0	0	0	0	0
	その他の活動支出計(8)	29,447,621	0	0	0	128,812	0	0	919,908
その他の活動資金収支差額(9)=(7)-(8)	18,809,797	2,825,104	3,492,068	1,299,808	△128,812	4,824,035	2,990,291	△919,908	
当期資金収支差額合計(10)=(3)+(6)+(9)	1,382,807	0	0	3,000	△34,019	0	0	0	
前期末支払資金残高(11)	12,812,203	0	0	49,536	128,812	0	0	0	
当期末支払資金残高(10)+(11)	14,195,010	0	0	52,536	94,793	0	0	0	

社福事業事業区分 資金収支内訳表

(自)令和3年04月01日 (至)令和4年03月31日

法人：社会福祉法人 四街道市社会福祉協議会
事業：社福事業

3 / 6
(単位：円)

勘定科目		在宅福祉活動事業	障害福祉サービス事業	地域生活支援事業	子どもルーム事業	総合福祉センター管理経営事業	福祉作業所管理経営事業	生活困窮者自立支援事業	福祉銀行事業
事業活動による収支	収入								
	会費収入	0	0	0	0	0	0	0	0
	寄附金収入	0	0	0	0	0	0	0	0
	経常経費補助金収入	0	0	0	0	0	0	0	0
	受託金収入	99,904	0	11,148,428	187,722,191	0	0	15,882,605	0
	貸付事業収入	0	0	0	0	0	0	0	352,000
	事業収入	757,400	0	0	0	0	1,150,733	0	0
	保育事業収入	0	0	0	1,045,000	0	0	0	0
	障害福祉サービス等事業収入	0	11,165,908	14,089,750	0	0	0	0	0
	指定管理料収入	0	0	0	0	77,645,234	42,084,000	0	0
	受取利息配当金収入	0	0	0	0	0	0	0	0
	その他の収入	0	0	0	0	137,842	50,404	0	0
	事業活動収入計(1)	857,304	11,165,908	25,238,178	188,767,191	77,783,076	43,285,137	15,882,605	352,000
	支出								
人件費支出	0	11,587,971	22,554,985	177,862,865	41,714,314	31,844,267	12,868,661	0	
事業費支出	1,553,239	1,540,980	1,619,995	10,679,020	29,729,922	4,239,255	2,350,091	0	
事務費支出	0	73,910	45,238	225,306	75,623	56,207	112,681	0	
貸付事業支出	0	0	0	0	0	0	0	293,190	
助成金支出	0	0	0	0	0	0	0	0	
負担金支出	0	0	0	0	0	0	0	0	
法人税、住民税及び事業税支出	0	0	0	0	290,578	1,634,008	0	0	
流動資産評価損等による資金減少額	0	0	0	0	0	0	0	0	
事業活動支出計(2)	1,553,239	13,202,861	24,220,218	188,767,191	71,810,437	37,773,737	15,331,433	293,190	
事業活動資金収支差額(3)=(1)-(2)	△695,935	△2,036,953	1,017,960	0	5,972,639	5,511,400	551,172	58,810	
施設整備等による収支	収入								
	施設整備等収入計(4)	0	0	0	0	0	0	0	0
支出									

社福事業事業区分 資金収支内訳表

(自)令和3年04月01日 (至)令和4年03月31日

法人：社会福祉法人 四街道市社会福祉協議会
事業：社福事業

4 / 6
(単位：円)

勘定科目		在宅福祉活動事業	障害福祉サービス事業	地域生活支援事業	子どもルーム事業	総合福祉センター管理経営事業	福祉作業所管理経営事業	生活困窮者自立支援事業	福祉銀行事業
	施設整備等支出計(5)	0	0	0	0	0	0	0	0
	施設整備等資金収支差額(6)=(4)-(5)	0	0	0	0	0	0	0	0
その他の活動による収支	積立資産取崩収入	0	0	0	0	3,000,000	0	0	0
	事業区分間繰入金収入	0	0	0	0	0	0	0	0
	拠点区分間繰入金収入	737,935	2,128,030	0	0	0	0	0	150,000
	その他の活動による収入	0	0	0	0	0	0	0	0
	その他の活動収入計(7)	737,935	2,128,030	0	0	3,000,000	0	0	150,000
	基金積立資産支出	0	0	0	0	0	0	0	0
	積立資産支出	42,000	0	0	0	0	0	0	0
	拠点区分間繰入金支出	0	0	0	0	7,800,000	3,600,000	0	0
	その他の活動による支出	0	0	1,017,960	0	672,360	1,321,410	551,172	0
	その他の活動支出計(8)	42,000	0	1,017,960	0	8,472,360	4,921,410	551,172	0
その他の活動資金収支差額(9)=(7)-(8)	695,935	2,128,030	△1,017,960	0	△5,472,360	△4,921,410	△551,172	150,000	
当期資金収支差額合計(10)=(3)+(6)+(9)		0	91,077	0	0	500,279	589,990	0	208,810
前期末支払資金残高(11)		0	2,999,672	0	0	13,066,100	5,297,176	0	1,955,235
当期末支払資金残高(10)+(11)		0	3,090,749	0	0	13,566,379	5,887,166	0	2,164,045

社福事業事業区分 資金収支内訳表

(自)令和3年04月01日 (至)令和4年03月31日

法人：社会福祉法人 四街道市社会福祉協議会
事業：社福事業

5 / 6
(単位：円)

勘定科目		生活福祉資金貸付事業	基金運営事業	合計	内部取引消去	事業区分合計		
事業活動による収入	会費収入	0	0	10,828,320	0	10,828,320		
	寄附金収入	0	0	2,536,528	0	2,536,528		
	経常経費補助金収入	0	0	93,998,174	0	93,998,174		
	受託金収入	4,148,388	0	220,845,516	0	220,845,516		
	貸付事業収入	0	0	352,000	0	352,000		
	事業収入	0	0	2,138,283	0	2,138,283		
	保育事業収入	0	0	1,045,000	0	1,045,000		
	障害福祉サービス等事業収入	0	0	25,255,658	0	25,255,658		
	指定管理料収入	0	0	119,729,234	0	119,729,234		
	受取利息配当金収入	0	348,420	349,020	0	349,020		
	その他の収入	0	0	1,574,016	0	1,574,016		
	事業活動収入計(1)	4,148,388	348,420	478,651,749	0	478,651,749		
	事業活動による支出	人件費支出	2,017,000	0	408,168,595	0	408,168,595	
事業費支出		2,131,388	0	74,661,367	0	74,661,367		
事務費支出		0	0	4,835,265	0	4,835,265		
貸付事業支出		0	0	293,190	0	293,190		
助成金支出		0	0	9,597,428	0	9,597,428		
負担金支出		0	0	278,500	0	278,500		
法人税、住民税及び事業税支出		0	0	1,924,586	0	1,924,586		
流動資産評価損等による資金減少額		0	0	5,900	0	5,900		
事業活動支出計(2)	4,148,388	0	499,764,831	0	499,764,831			
事業活動資金収支差額(3)=(1)-(2)	0	348,420	△21,113,082	0	△21,113,082			
施設整備等による収入								
	施設整備等収入計(4)	0	0	0	0	0		
施設整備等による支出								

社福事業事業区分 資金収支内訳表

(自)令和3年04月01日 (至)令和4年03月31日

法人：社会福祉法人 四街道市社会福祉協議会
事業：社福事業

6 / 6
(単位：円)

勘定科目		生活福祉資金貸付事業	基金運営事業	合計	内部取引消去	事業区分合計		
	施設整備等支出計(5)	0	0	0	0	0		
	施設整備等資金収支差額(6)=(4)-(5)	0	0	0	0	0		
その他の活動による収入	積立資産取崩収入	0	0	27,278,426	0	27,278,426		
	事業区分間繰入金収入	0	0	4,760,700	0	4,760,700		
	拠点区分間繰入金収入	0	0	29,976,083	△29,976,083	0		
	その他の活動による収入	0	0	7,689,480	0	7,689,480		
	その他の活動収入計(7)	0	0	69,704,689	△29,976,083	39,728,606		
	基金積立資産支出	0	348,420	348,420	0	348,420		
	積立資産支出	0	0	7,042,000	0	7,042,000		
その他の活動による支出	拠点区分間繰入金支出	0	0	29,976,083	△29,976,083	0		
	その他の活動による支出	0	0	8,483,160	0	8,483,160		
	その他の活動支出計(8)	0	348,420	45,849,663	△29,976,083	15,873,580		
	その他の活動資金収支差額(9)=(7)-(8)	0	△348,420	23,855,026	0	23,855,026		
当期資金収支差額合計(10)=(3)+(6)+(9)		0	0	2,741,944	0	2,741,944		
前期末支払資金残高(11)		0	0	36,308,734	0	36,308,734		
当期末支払資金残高(10)+(11)		0	0	39,050,678	0	39,050,678		

社福事業事業区分 事業活動内訳表

(自)令和3年04月01日 (至)令和4年03月31日

法人：社会福祉法人 四街道市社会福祉協議会
事業：社福事業

1 / 6
(単位：円)

勘定科目		法人運営事業	調査研究事業	企画普及宣伝事業	心配ごと相談事業	日常生活自立支援事業	地域福祉活動推進事業	ボランティアセンター事業	共同募金事業
サービス活動増減の部	会費収益	10,828,320	0	0	0	0	0	0	0
	寄附金収益	2,536,528	0	0	0	0	0	0	0
	経常経費補助金収益	84,000,000	0	0	0	0	2,842,302	0	7,155,872
	受託金収益	0	0	0	0	1,844,000	0	0	0
	事業収益	0	0	0	0	230,150	0	0	0
	保育事業収益	0	0	0	0	0	0	0	0
	障害福祉サービス等事業収益	0	0	0	0	0	0	0	0
	指定管理料収益	0	0	0	0	0	0	0	0
	その他の収益	1,089,330	0	0	0	0	0	0	0
	サービス活動収益計(1)	98,454,178	0	0	0	2,074,150	2,842,302	0	7,155,872
サービス活動増減の部	人件費	112,708,632	0	0	0	1,525,254	0	0	0
	事業費	5,358,630	2,825,104	3,492,068	1,293,808	442,703	668,909	2,990,291	3,745,964
	事務費	4,240,800	0	0	0	5,500	0	0	0
	助成金費用	110,000	0	0	0	0	6,997,428	0	2,490,000
	負担金費用	275,500	0	0	3,000	0	0	0	0
	基金組入額	0	0	0	0	0	0	0	0
	減価償却費	1,013,527	0	0	0	0	0	0	0
	国庫補助金等特別積立金取崩額	△266,623	0	0	0	0	0	0	0
	徴収不能額	0	0	0	0	5,900	0	0	0
	サービス活動費用計(2)	123,440,466	2,825,104	3,492,068	1,296,808	1,979,357	7,666,337	2,990,291	6,235,964
サービス活動増減差額(3)=(1)-(2)	△24,986,288	△2,825,104	△3,492,068	△1,296,808	94,793	△4,824,035	△2,990,291	919,908	
サービス活動外増減の部	受取利息配当金収益	600	0	0	0	0	0	0	0
	その他のサービス活動外収益	296,440	0	0	0	0	0	0	0
	サービス活動外収益計(4)	297,040	0	0	0	0	0	0	0
サービス活動外増減の部	その他のサービス活動外費用	0	0	0	0	0	0	0	0
	サービス活動外費用計(5)	0	0	0	0	0	0	0	0

社福事業事業区分 事業活動内訳表

(自)令和3年04月01日 (至)令和4年03月31日

法人：社会福祉法人 四街道市社会福祉協議会
事業：社福事業

2 / 6
(単位：円)

勘定科目		法人運営事業	調査研究事業	企画普及宣伝事業	心配ごと相談事業	日常生活自立支援事業	地域福祉活動推進事業	ボランティアセンター事業	共同募金事業
	サービス活動外増減差額(6)=(4)-(5)	297,040	0	0	0	0	0	0	0
	経常増減差額(7)=(3)+(6)	△24,689,248	△2,825,104	△3,492,068	△1,296,808	94,793	△4,824,035	△2,990,291	919,908
特別増減の部	事業区分間繰入金収益	4,760,700	0	0	0	0	0	0	0
	拠点区分間繰入金収益	11,528,812	2,825,104	3,492,068	1,299,808	0	4,824,035	2,990,291	0
	事業区分間固定資産移管収益	3,345,960	0	0	0	0	0	0	0
	拠点区分間固定資産移管収益	3,562,902	0	0	0	0	0	0	0
	その他の特別収益	0	0	0	0	0	0	0	0
	特別収益計(8)	23,198,374	2,825,104	3,492,068	1,299,808	0	4,824,035	2,990,291	0
	固定資産売却損・処分損	0	0	0	0	0	0	0	0
	拠点区分間繰入金費用	17,527,363	0	0	0	128,812	0	0	919,908
	拠点区分間固定資産移管費用	0	0	0	0	0	0	0	0
	特別費用計(9)	17,527,363	0	0	0	128,812	0	0	919,908
特別増減差額(10)=(8)-(9)	5,671,011	2,825,104	3,492,068	1,299,808	△128,812	4,824,035	2,990,291	△919,908	
	税引前当期活動増減差額(11)=(7)+(10)	△19,018,237	0	0	3,000	△34,019	0	0	0
	法人税、住民税及び事業税(12)	0	0	0	0	0	0	0	0
	当期活動増減差額(13)=(11)-(12)	△19,018,237	0	0	3,000	△34,019	0	0	0
繰越活動増減差額の部	前期繰越活動増減差額(14)	△10,586,338	0	0	49,536	128,812	0	0	2
	当期末繰越活動増減差額(15)=(13)+(14)	△29,604,575	0	0	52,536	94,793	0	0	2
	基本金取崩額(16)	0	0	0	0	0	0	0	0
	基金取崩額(17)	0	0	0	0	0	0	0	0
	その他の積立金取崩額(18)	24,278,426	0	0	0	0	0	0	0
	その他の積立金積立額(19)	7,000,000	0	0	0	0	0	0	0
	次期繰越活動増減差額(20)=(15)+(16)+(17)+(18)-(19)	△12,326,149	0	0	52,536	94,793	0	0	2

社福事業事業区分 事業活動内訳表

(自)令和3年04月01日 (至)令和4年03月31日

法人：社会福祉法人 四街道市社会福祉協議会
事業：社福事業

勘定科目		在宅福祉活動事業	障害福祉サービス事業	地域生活支援事業	こどもルーム事業	総合福祉センター管理経営事業	福祉作業所管理経営事業	生活困窮者自立支援事業	福祉銀行事業
サービス活動増減の部	会費収益	0	0	0	0	0	0	0	0
	寄附金収益	0	0	0	0	0	0	0	0
	経常経費補助金収益	0	0	0	0	0	0	0	0
	受託金収益	99,904	0	11,148,428	187,722,191	0	0	15,882,605	0
	事業収益	757,400	0	0	0	0	1,150,733	0	0
	保育事業収益	0	0	0	1,045,000	0	0	0	0
	障害福祉サービス等事業収益	0	11,165,908	14,089,750	0	0	0	0	0
	指定管理料収益	0	0	0	0	77,645,234	42,084,000	0	0
	その他の収益	0	0	0	0	0	0	0	0
	サービス活動収益計(1)	857,304	11,165,908	25,238,178	188,767,191	77,645,234	43,234,733	15,882,605	0
費用	人件費	0	11,399,876	22,990,606	177,862,865	41,668,171	31,683,915	13,013,532	0
	事業費	1,553,239	1,540,980	1,619,995	10,679,020	29,729,922	4,239,255	2,350,091	0
	事務費	0	73,910	45,238	225,306	75,623	56,207	112,681	0
	助成金費用	0	0	0	0	0	0	0	0
	負担金費用	0	0	0	0	0	0	0	0
	基金組入額	0	0	0	0	0	0	0	0
	減価償却費	0	0	0	0	0	91,074	0	0
	国庫補助金等特別積立金取崩額	0	0	0	0	0	0	0	0
	徴収不能額	0	0	0	0	0	0	0	0
	サービス活動費用計(2)	1,553,239	13,014,766	24,655,839	188,767,191	71,473,716	36,070,451	15,476,304	0
サービス活動増減差額(3)=(1)-(2)	△695,935	△1,848,858	582,339	0	6,171,518	7,164,282	406,301	0	
サービス活動外増減の部	受取利息配当金収益	0	0	0	0	0	0	0	0
	その他のサービス活動外収益	0	0	0	0	137,842	50,404	0	0
	サービス活動外収益計(4)	0	0	0	0	137,842	50,404	0	0
その他のサービス活動外費用	42,000	0	0	0	0	0	0	0	
サービス活動外費用計(5)	42,000	0	0	0	0	0	0	0	

社福事業事業区分 事業活動内訳表

(自)令和3年04月01日 (至)令和4年03月31日

法人：社会福祉法人 四街道市社会福祉協議会
事業：社福事業

4 / 6
(単位：円)

勘定科目	在宅福祉活動事業	障害福祉サービス事業	地域生活支援事業	こどもルーム事業	総合福祉センター管理経営事業	福祉作業所管理経営事業	生活困窮者自立支援事業	福祉銀行事業	
サービス活動外増減差額(6)=(4)-(5)	△42,000	0	0	0	137,842	50,404	0	0	
経常増減差額(7)=(3)+(6)	△737,935	△1,848,858	582,339	0	6,309,360	7,214,686	406,301	0	
特別増減の部	事業区分間繰入金収益	0	0	0	0	0	0	0	
	拠点区分間繰入金収益	737,935	2,128,030	0	0	0	0	150,000	
	事業区分間固定資産移管収益	0	0	0	0	0	0	0	
	拠点区分間固定資産移管収益	0	0	0	0	0	0	0	
	その他の特別収益	0	0	0	0	0	0	24,610	
	特別収益計(8)	737,935	2,128,030	0	0	0	0	174,610	
	固定資産売却損・処分損	0	0	0	0	0	1	0	
	拠点区分間繰入金費用	0	0	0	0	7,800,000	3,600,000	0	
	拠点区分間固定資産移管費用	0	0	1,017,960	0	672,360	1,321,410	551,172	
	特別費用計(9)	0	0	1,017,960	0	8,472,360	4,921,411	551,172	
特別増減差額(10)=(8)-(9)	737,935	2,128,030	△1,017,960	0	△8,472,360	△4,921,411	△551,172	174,610	
税引前当期活動増減差額(11)=(7)+(10)	0	279,172	△435,621	0	△2,163,000	2,293,275	△144,871	174,610	
法人税、住民税及び事業税(12)	0	0	0	0	290,578	1,634,008	0	0	
当期活動増減差額(13)=(11)-(12)	0	279,172	△435,621	0	△2,453,578	659,267	△144,871	174,610	
繰越活動増減差額の部	前期繰越活動増減差額(14)	0	2,845,311	△910,979	0	12,132,328	3,660,569	△635,364	2,036,235
	当期末繰越活動増減差額(15)=(13)+(14)	0	3,124,483	△1,346,600	0	9,678,750	4,319,836	△780,235	2,210,845
	基本金取崩額(16)	0	0	0	0	0	0	0	
	基金取崩額(17)	0	0	0	0	0	0	0	
	その他の積立金取崩額(18)	0	0	0	0	3,000,000	0	0	
その他の積立金積立額(19)	0	0	0	0	0	0	0		
次期繰越活動増減差額(20)=(15)+(16)+(17)+(18)-(19)	0	3,124,483	△1,346,600	0	12,678,750	4,319,836	△780,235	2,210,845	

社福事業事業区分 事業活動内訳表

(自)令和3年04月01日 (至)令和4年03月31日

法人：社会福祉法人 四街道市社会福祉協議会
事業：社福事業

勘定科目		生活福祉資金貸付事業	基金運営事業	合計	内部取引消去	事業区分合計		
サービス活動増減の部	収益							
	会費収益	0	0	10,828,320	0	10,828,320		
	寄附金収益	0	0	2,536,528	0	2,536,528		
	経常経費補助金収益	0	0	93,998,174	0	93,998,174		
	受託金収益	4,148,388	0	220,845,516	0	220,845,516		
	事業収益	0	0	2,138,283	0	2,138,283		
	保育事業収益	0	0	1,045,000	0	1,045,000		
	障害福祉サービス等事業収益	0	0	25,255,658	0	25,255,658		
	指定管理料収益	0	0	119,729,234	0	119,729,234		
	その他の収益	0	0	1,089,330	0	1,089,330		
	サービス活動収益計(1)	4,148,388	0	477,466,043	0	477,466,043		
費用	人件費	2,017,000	0	414,869,851	0	414,869,851		
	事業費	2,131,388	0	74,661,367	0	74,661,367		
	事務費	0	0	4,835,265	0	4,835,265		
	助成金費用	0	0	9,597,428	0	9,597,428		
	負担金費用	0	0	278,500	0	278,500		
	基金組入額	0	348,420	348,420	0	348,420		
	減価償却費	0	0	1,104,601	0	1,104,601		
	国庫補助金等特別積立金取崩額	0	0	△266,623	0	△266,623		
	徴収不能額	0	0	5,900	0	5,900		
		サービス活動費用計(2)	4,148,388	348,420	505,434,709	0	505,434,709	
	サービス活動増減差額(3)=(1)-(2)	0	△348,420	△27,968,666	0	△27,968,666		
サービス活動外増減の部	収益							
	受取利息配当金収益	0	261,268	261,868	0	261,868		
	その他のサービス活動外収益	0	0	484,686	0	484,686		
	サービス活動外収益計(4)	0	261,268	746,554	0	746,554		
費用	その他のサービス活動外費用	0	0	42,000	0	42,000		
		サービス活動外費用計(5)	0	0	42,000	0	42,000	

社福事業事業区分 事業活動内訳表

(自)令和3年04月01日 (至)令和4年03月31日

法人：社会福祉法人 四街道市社会福祉協議会
事業：社福事業

6 / 6
(単位：円)

勘定科目	生活福祉資金貸付事業	基金運営事業	合計	内部取引消去	事業区分合計			
サービス活動外増減差額(6)=(4)-(5)	0	261,268	704,554	0	704,554			
経常増減差額(7)=(3)+(6)	0	△87,152	△27,264,112	0	△27,264,112			
特別増減の部	事業区分間繰入金収益	0	4,760,700	0	4,760,700			
	拠点区分間繰入金収益	0	29,976,083	△29,976,083	0			
	事業区分間固定資産移管収益	0	3,345,960	0	3,345,960			
	拠点区分間固定資産移管収益	0	3,562,902	△3,562,902	0			
	その他の特別収益	0	24,610	0	24,610			
	特別収益計(8)	0	0	41,670,255	△33,538,985	8,131,270		
	固定資産売却損・処分損	0	0	1	0	1		
	拠点区分間繰入金費用	0	0	29,976,083	△29,976,083	0		
	拠点区分間固定資産移管費用	0	0	3,562,902	△3,562,902	0		
	特別費用計(9)	0	0	33,538,986	△33,538,985	1		
特別増減差額(10)=(8)-(9)	0	0	8,131,269	0	8,131,269			
税引前当期活動増減差額(11)=(7)+(10)	0	△87,152	△19,132,843	0	△19,132,843			
法人税、住民税及び事業税(12)	0	0	1,924,586	0	1,924,586			
当期活動増減差額(13)=(11)-(12)	0	△87,152	△21,057,429	0	△21,057,429			
繰越活動増減差額の部	前期繰越活動増減差額(14)	0	8,720,112	0	8,720,112			
	当期末繰越活動増減差額(15)=(13)+(14)	0	△87,152	△12,337,317	0	△12,337,317		
	基本金取崩額(16)	0	0	0	0	0		
	基金取崩額(17)	0	87,152	87,152	0	87,152		
	その他の積立金取崩額(18)	0	0	27,278,426	0	27,278,426		
その他の積立金積立額(19)	0	0	7,000,000	0	7,000,000			
次期繰越活動増減差額(20)=(15)+(16)+(17)+(18)-(19)	0	0	8,028,261	0	8,028,261			

社福事業事業区分 貸借対照表内訳表

令和4年03月31日現在

法人：社会福祉法人 四街道市社会福祉協議会
事業：社福事業

1 / 6
(単位：円)

勘定科目	法人運営事業	調査研究事業	企画普及宣伝事業	心配ごと相談事業	日常生活自立支援事業	地域福祉活動推進事業	ボランティアセンター事業	共同募金事業
流動資産	30,157,219	2,652,500	36,720	185,540	231,880	2,402,174	135,042	14,666
現金預金	19,859,989	2,652,500	36,720	185,540	150,930	53,476	135,042	14,666
事業未収金	1,518,420	0	0	0	80,950	2,348,698	0	0
未収金	8,778,810	0	0	0	0	0	0	0
前払費用	0	0	0	0	0	0	0	0
固定資産	177,756,746	0	0	0	0	0	0	2
基本財産	1,000,000	0	0	0	0	0	0	0
現金預金	1,000,000	0	0	0	0	0	0	0
その他の固定資産	176,756,746	0	0	0	0	0	0	2
機械及び装置	0	0	0	0	0	0	0	0
車輛運搬具	1,138,731	0	0	0	0	0	0	0
器具及び備品	727,551	0	0	0	0	0	0	2
ソフトウェア	112,750	0	0	0	0	0	0	0
長期貸付金	0	0	0	0	0	0	0	0
退職手当積立基金預け金	116,026,820	0	0	0	0	0	0	0
預託積立資産	0	0	0	0	0	0	0	0
高齢者福祉振興基金積立資産	0	0	0	0	0	0	0	0
災害ボランティアセンター運営基金積立資産	0	0	0	0	0	0	0	0
事業運営安定化基金積立資産	0	0	0	0	0	0	0	0
社会福祉振興調整積立資産	45,506,566	0	0	0	0	0	0	0
財政調整積立資産	0	0	0	0	0	0	0	0
介護保険サービス事業安定化積立資産	13,108,508	0	0	0	0	0	0	0
その他の固定資産	135,820	0	0	0	0	0	0	0
徴収不能引当金	0	0	0	0	0	0	0	0
資産の部合計	207,913,965	2,652,500	36,720	185,540	231,880	2,402,174	135,042	14,668
流動負債	21,611,781	2,652,500	36,720	133,004	137,087	2,402,174	135,042	14,666
事業未払金	7,119,661	2,652,500	36,720	133,004	137,087	2,402,174	135,042	14,666
その他の未払金	8,778,810	0	0	0	0	0	0	0
未払法人税等	0	0	0	0	0	0	0	0
未払消費税	25,784	0	0	0	0	0	0	0
預り金	37,954	0	0	0	0	0	0	0
職員預り金	0	0	0	0	0	0	0	0
賞与引当金	5,649,572	0	0	0	0	0	0	0
固定負債	138,503,580	0	0	0	0	0	0	0

社福事業事業区分 貸借対照表内訳表

令和4年03月31日現在

法人：社会福祉法人 四街道市社会福祉協議会
事業：社福事業

2 / 6
(単位：円)

勘定科目	法人運営事業	調査研究事業	企画普及宣伝事業	心配ごと相談事業	日常生活自立支援事業	地域福祉活動推進事業	ボランティアセンター事業	共同募金事業
退職給付引当金	138,503,580	0	0	0	0	0	0	0
長期預り金	0	0	0	0	0	0	0	0
負債の部合計	160,115,361	2,652,500	36,720	133,004	137,087	2,402,174	135,042	14,666
基本金	1,000,000	0	0	0	0	0	0	0
基金	0	0	0	0	0	0	0	0
高齢者福祉振興基金	0	0	0	0	0	0	0	0
災害ボランティアセンター運営基金	0	0	0	0	0	0	0	0
事業運営安定化基金	0	0	0	0	0	0	0	0
国庫補助金等特別積立金	509,679	0	0	0	0	0	0	0
その他の積立金	58,615,074	0	0	0	0	0	0	0
社会福祉振興調整積立金	45,506,566	0	0	0	0	0	0	0
財政調整積立金	0	0	0	0	0	0	0	0
介護保険サービス事業安定化積立金	13,108,508	0	0	0	0	0	0	0
次期繰越活動増減差額	△12,326,149	0	0	52,536	94,793	0	0	2
(うち当期活動増減差額)	△19,018,237	0	0	3,000	△34,019	0	0	0
純資産の部合計	47,798,604	0	0	52,536	94,793	0	0	2
負債及び純資産の部合計	207,913,965	2,652,500	36,720	185,540	231,880	2,402,174	135,042	14,668

社福事業事業区分 貸借対照表内訳表

令和4年03月31日現在

法人：社会福祉法人 四街道市社会福祉協議会
事業：社福事業

3 / 6
(単位：円)

勘定科目	在宅福祉活動事業	障害福祉サービス事業	地域生活支援事業	こどもルーム事業	総合福祉センター管理経営事業	福祉作業所管理経営事業	生活困窮者自立支援事業	福祉銀行事業
流動資産	1,625,337	3,727,765	13,472,576	31,813,706	19,215,183	9,180,184	2,495,534	2,164,045
現金預金	1,625,337	1,676,099	10,984,095	30,768,706	19,203,971	9,180,184	2,495,534	2,164,045
事業未収金	0	2,051,666	2,448,481	1,045,000	11,212	0	0	0
未収金	0	0	0	0	0	0	0	0
前払費用	0	0	40,000	0	0	0	0	0
固定資産	896,000	33,734	0	0	29,284,786	22,485,306	0	46,800
基本財産	0	0	0	0	0	0	0	0
現金預金	0	0	0	0	0	0	0	0
その他の固定資産	896,000	33,734	0	0	29,284,786	22,485,306	0	46,800
機械及び装置	0	0	0	0	0	74,100	0	0
車輻運搬具	0	4	0	0	0	0	0	0
器具及び備品	0	0	0	0	2	18,900	0	0
ソフトウェア	0	0	0	0	0	0	0	0
長期貸付金	0	0	0	0	0	0	0	78,000
退職手当積立基金預け金	0	0	0	0	0	0	0	0
預託積立資産	896,000	0	0	0	0	0	0	0
高齢者福祉振興基金積立資産	0	0	0	0	0	0	0	0
災害ボランティアセンター運営基金積立資産	0	0	0	0	0	0	0	0
事業運営安定化基金積立資産	0	0	0	0	0	0	0	0
社会福祉振興調整積立資産	0	0	0	0	0	0	0	0
財政調整積立資産	0	0	0	0	29,284,784	22,392,306	0	0
介護保険サービス事業安定化積立資産	0	0	0	0	0	0	0	0
その他の固定資産	0	33,730	0	0	0	0	0	0
徴収不能引当金	0	0	0	0	0	0	0	△31,200
資産の部合計	2,521,337	3,761,499	13,472,576	31,813,706	48,499,969	31,665,490	2,495,534	2,210,845
流動負債	1,625,337	637,016	14,819,176	31,813,706	6,536,435	4,953,348	3,275,769	0
事業未払金	145,546	637,016	13,472,576	31,236,461	5,330,166	1,627,081	2,144,821	0
その他の未払金	0	0	0	0	0	0	0	0
未払法人税等	0	0	0	0	290,578	1,634,008	0	0
未払消費税	4,541	0	0	0	0	31,929	350,713	0
預り金	1,475,250	0	0	0	0	0	0	0
職員預り金	0	0	0	577,245	28,060	0	0	0
貸与引当金	0	0	1,346,600	0	887,631	1,660,330	780,235	0
固定負債	896,000	0	0	0	0	0	0	0

社福事業事業区分 貸借対照表内訳表

令和4年03月31日現在

法人：社会福祉法人 四街道市社会福祉協議会
事業：社福事業

4 / 6
(単位：円)

勘定科目	在宅福祉活動事業	障害福祉サービス事業	地域生活支援事業	こどもルーム事業	総合福祉センター管理経営事業	福祉作業所管理経営事業	生活困窮者自立支援事業	福祉銀行事業
退職給付引当金	0	0	0	0	0	0	0	0
長期預り金	896,000	0	0	0	0	0	0	0
負債の部合計	2,521,337	637,016	14,819,176	31,813,706	6,536,435	4,953,348	3,275,769	0
基本金	0	0	0	0	0	0	0	0
基金	0	0	0	0	0	0	0	0
高齢者福祉振興基金	0	0	0	0	0	0	0	0
災害ボランティアセンター運営基金	0	0	0	0	0	0	0	0
事業運営安定化基金	0	0	0	0	0	0	0	0
国庫補助金等特別積立金	0	0	0	0	0	0	0	0
その他の積立金	0	0	0	0	29,284,784	22,392,306	0	0
社会福祉振興調整積立金	0	0	0	0	0	0	0	0
財政調整積立金	0	0	0	0	29,284,784	22,392,306	0	0
介護保険サービス事業安定化積立金	0	0	0	0	0	0	0	0
次期繰越活動増減差額	0	3,124,483	△1,346,600	0	12,678,750	4,319,836	△780,235	2,210,845
(うち当期活動増減差額)	0	279,172	△435,621	0	△2,453,578	659,267	△144,871	174,610
純資産の部合計	0	3,124,483	△1,346,600	0	41,963,534	26,712,142	△780,235	2,210,845
負債及び純資産の部合計	2,521,337	3,761,499	13,472,576	31,813,706	48,499,969	31,665,490	2,495,534	2,210,845

社福事業事業区分 貸借対照表内訳表

令和4年03月31日現在

法人：社会福祉法人 四街道市社会福祉協議会
事業：社福事業

5 / 6
(単位：円)

勘定科目	生活福祉資金貸付事業	基金運営事業	合計	内部取引消去	事業区分合計			
流動資産	819,737	0	120,329,808	0	120,329,808			
現金預金	819,737	0	102,006,571	0	102,006,571			
事業未収金	0	0	9,504,427	0	9,504,427			
未収金	0	0	8,778,810	0	8,778,810			
前払費用	0	0	40,000	0	40,000			
固定資産	0	129,825,156	360,328,530	0	360,328,530			
基本財産	0	0	1,000,000	0	1,000,000			
現金預金	0	0	1,000,000	0	1,000,000			
その他の固定資産	0	129,825,156	359,328,530	0	359,328,530			
機械及び装置	0	0	74,100	0	74,100			
車輛運搬具	0	0	1,138,735	0	1,138,735			
器具及び備品	0	0	746,455	0	746,455			
ソフトウェア	0	0	112,750	0	112,750			
長期貸付金	0	0	78,000	0	78,000			
退職手当積立基金預け金	0	0	116,026,820	0	116,026,820			
預託積立資産	0	0	896,000	0	896,000			
高齢者福祉振興基金積立資産	0	30,000,000	30,000,000	0	30,000,000			
災害ボランティアセンター運営基金積立資産	0	10,000,000	10,000,000	0	10,000,000			
事業運営安定化基金積立資産	0	89,825,156	89,825,156	0	89,825,156			
社会福祉振興調整積立資産	0	0	45,506,566	0	45,506,566			
財政調整積立資産	0	0	51,677,090	0	51,677,090			
介護保険サービス事業安定化積立資産	0	0	13,108,508	0	13,108,508			
その他の固定資産	0	0	169,550	0	169,550			
徴収不能引当金	0	0	△31,200	0	△31,200			
資産の部合計	819,737	129,825,156	480,658,338	0	480,658,338			
流動負債	819,737	0	91,603,498	0	91,603,498			
事業未払金	819,737	0	68,044,258	0	68,044,258			
その他の未払金	0	0	8,778,810	0	8,778,810			
未払法人税等	0	0	1,924,586	0	1,924,586			
未払消費税	0	0	412,967	0	412,967			
預り金	0	0	1,513,204	0	1,513,204			
職員預り金	0	0	605,305	0	605,305			
賞与引当金	0	0	10,324,368	0	10,324,368			
固定負債	0	0	139,399,580	0	139,399,580			

社福事業事業区分 貸借対照表内訳表

令和4年03月31日現在

法人：社会福祉法人 四街道市社会福祉協議会
事業：社福事業

6 / 6
(単位：円)

勘定科目	生活福祉資金貸付事業	基金運営事業	合計	内部取引消去	事業区分合計		
退職給付引当金	0	0	138,503,580	0	138,503,580		
長期預り金	0	0	896,000	0	896,000		
負債の部合計	819,737	0	231,003,078	0	231,003,078		
基本金	0	0	1,000,000	0	1,000,000		
基金	0	129,825,156	129,825,156	0	129,825,156		
高齢者福祉振興基金	0	30,000,000	30,000,000	0	30,000,000		
災害ボランティアセンター運営基金	0	10,000,000	10,000,000	0	10,000,000		
事業運営安定化基金	0	89,825,156	89,825,156	0	89,825,156		
国庫補助金等特別積立金	0	0	509,679	0	509,679		
その他の積立金	0	0	110,292,164	0	110,292,164		
社会福祉振興調整積立金	0	0	45,506,566	0	45,506,566		
財政調整積立金	0	0	51,677,090	0	51,677,090		
介護保険サービス事業安定化積立金	0	0	13,108,508	0	13,108,508		
次期繰越活動増減差額	0	0	8,028,261	0	8,028,261		
(うち当期活動増減差額)	0	△87,152	△21,057,429	0	△21,057,429		
純資産の部合計	0	129,825,156	249,655,260	0	249,655,260		
負債及び純資産の部合計	819,737	129,825,156	480,658,338	0	480,658,338		

法人運営事業拠点区分 資金収支計算書

(自)令和3年04月01日 (至)令和4年03月31日

法人：社会福祉法人 四街道市社会福祉協議会

事業：社福事業

1 / 2

(単位：円)

勘定科目		予算(A)	決算(B)	差異(A-B)	備考	
事業活動による収支	収入					
	会費収入	10,380,000	10,828,320	△448,320		
	一般会費収入	9,500,000	9,784,320	△284,320		
	特別会費収入	130,000	121,000	9,000		
	賛助会費収入	750,000	923,000	△173,000		
	寄附金収入	1,251,700	2,536,528	△1,284,828		
	経常経費寄附金収入	1,151,700	2,122,183	△970,483		
	モモちゃん募金収入	100,000	414,345	△314,345		
	経常経費補助金収入	84,000,000	84,000,000	0		
	市区町村補助金収入	84,000,000	84,000,000	0		
	事務職員人件費補助金収入	84,000,000	84,000,000	0		
	受取利息配当金収入	3,000	600	2,400		
	その他の収入	1,089,330	1,385,770	△296,440		
	雑収入	1,089,330	1,385,770	△296,440		
	退職手当積立基金預け金差益	1,089,330	1,089,330	0		
	雑収入	0	296,440	△296,440		
	事業活動収入計(1)	96,724,030	98,751,218	△2,027,188		
	支出	人件費支出	115,382,706	106,193,278	9,189,428	
		職員給料支出	55,662,499	50,121,626	5,540,873	
職員賞与支出		17,515,496	16,857,595	657,901		
退職給付支出		8,778,810	8,778,810	0		
法定福利費支出		14,583,832	12,841,231	1,742,601		
健康保険料支出		5,178,740	4,376,742	801,998		
厚生年金保険料支出		8,040,249	7,322,865	717,384		
児童手当拠出金支出		331,549	287,978	43,571		
労災保険料支出		381,670	339,053	42,617		
雇用保険料支出		651,624	514,593	137,031		
非常勤職員給与支出		18,842,069	17,594,016	1,248,053		
事業費支出		7,069,250	5,358,630	1,710,620		
保険料支出		441,550	438,080	3,470		
会議費支出		1,237,500	717,000	520,500		
費用弁償支出		1,237,500	717,000	520,500		
業務委託費支出		4,162,000	4,162,000	0		
租税公課支出		1,228,200	41,550	1,186,650		
事務費支出		5,292,205	4,240,800	1,051,405		
福利厚生費支出		255,800	132,363	123,437		
福利厚生費支出		100,000	16,500	83,500		
健康診断料		138,800	115,863	22,937		
ストレスチェック費		17,000	0	17,000		
旅費交通費支出		54,440	9,878	44,562		
事務消耗品費支出		764,006	601,152	162,854		
印刷製本費支出		499,382	462,049	37,333		
燃料費支出		185,724	100,837	84,887		
修繕費支出		148,692	79,563	69,129		
通信運搬費支出	733,193	731,631	1,562			
会議費支出	101,500	0	101,500			
業務委託費支出	136,620	133,845	2,775			
手数料支出	49,436	49,436	0			
貸借料支出	1,937,848	1,903,046	34,802			

法人運営事業拠点区分 資金収支計算書

(自)令和3年04月01日 (至)令和4年03月31日

法人：社会福祉法人 四街道市社会福祉協議会
事業：社福事業

2 / 2

(単位：円)

勘定科目		予算(A)	決算(B)	差異(A-B)	備考	
支出	渉外費支出	415,564	37,000	378,564		
	雑支出	10,000	0	10,000		
	助成金支出	110,000	110,000	0		
	助成金支出	110,000	110,000	0		
	福祉団体助成金支出	110,000	110,000	0		
	負担金支出	275,500	275,500	0		
	負担金支出	275,500	275,500	0		
	負担金支出	275,500	275,500	0		
	事業活動支出計(2)	128,129,661	116,178,208	11,951,453		
	事業活動資金収支差額(3)=(1)-(2)	△31,405,631	△17,426,990	△13,978,641		
施設整備等による収支	収入					
		施設整備等収入計(4)	0	0	0	
	支出					
	施設整備等支出計(5)	0	0	0		
	施設整備等資金収支差額(6)=(4)-(5)	0	0	0		
その他の活動による収支	収入					
	積立資産取崩収入	26,790,275	24,278,426	2,511,849		
	社会福祉振興調整積立資産取崩収入	21,790,275	19,278,426	2,511,849		
	京葉銀行	19,278,426	19,278,426	0		
	千葉みらい農協	2,511,849	0	2,511,849		
	介護保険サービス事業安定化積立資産取崩収入	5,000,000	5,000,000	0		
	事業区分間繰入金収入	5,631,357	4,760,700	870,657		
	拠点区分間繰入金収入	20,585,694	11,528,812	9,056,882		
	その他の活動による収入	7,689,480	7,689,480	0		
	退職手当積立基金預け金取崩収入	7,689,480	7,689,480	0		
	その他の活動収入計(7)	60,696,806	48,257,418	12,439,388		
支出	積立資産支出	7,001,000	7,000,000	1,000		
	社会福祉振興調整積立資産支出	7,001,000	7,000,000	1,000		
	京葉銀行	7,001,000	7,000,000	1,000		
	拠点区分間繰入金支出	26,747,427	17,527,363	9,220,064		
	その他の活動による支出	4,949,748	4,920,258	29,490		
	退職手当積立基金預け金支出	4,949,748	4,920,258	29,490		
	その他の活動支出計(8)	38,698,175	29,447,621	9,250,554		
	その他の活動資金収支差額(9)=(7)-(8)	21,998,631	18,809,797	3,188,834		
	予備費支出(10)	3,405,203	-	3,405,203		
	当期資金収支差額合計(11)=(3)+(6)+(9)-(10)	△12,812,203	1,382,807	△14,195,010		
	前期末支払資金残高(12)	12,812,203	12,812,203	0		
	当期末支払資金残高(11)+(12)	0	14,195,010	△14,195,010		

調査研究事業拠点区分 資金収支計算書

(自)令和3年04月01日 (至)令和4年03月31日

法人：社会福祉法人 四街道市社会福祉協議会
事業：社福事業1 / 1
(単位：円)

勘定科目		予算(A)	決算(B)	差異(A-B)	備考	
事業活動による収支	事業活動収入計(1)	0	0	0		
	事業費支出	3,242,960	2,825,104	417,856		
	賃借料支出	11,110	11,110	0		
	諸謝金支出	120,000	120,000	0		
	通信運搬費支出	57,960	40,494	17,466		
	会議費支出	225,000	100,500	124,500		
	費用弁償支出	225,000	100,500	124,500		
	業務委託費支出	2,827,890	2,552,000	275,890		
	租税公課支出	1,000	1,000	0		
	事業活動支出計(2)	3,242,960	2,825,104	417,856		
	事業活動資金収支差額(3)=(1)-(2)	△3,242,960	△2,825,104	△417,856		
施設整備等による収支	収入					
		施設整備等収入計(4)	0	0	0	
	支出					
	施設整備等支出計(5)	0	0	0		
	施設整備等資金収支差額(6)=(4)-(5)	0	0	0		
その他の活動による収支	収入					
		拠点区分間繰入金収入	3,242,960	2,825,104	417,856	
		その他の活動収入計(7)	3,242,960	2,825,104	417,856	
	支出					
	その他の活動支出計(8)	0	0	0		
	その他の活動資金収支差額(9)=(7)-(8)	3,242,960	2,825,104	417,856		
	予備費支出(10)	0	-	0		
	当期資金収支差額合計(11)=(3)+(6)+(9)-(10)	0	0	0		
	前期末支払資金残高(12)	0	0	0		
	当期末支払資金残高(11)+(12)	0	0	0		

企画普及宣伝事業拠点区分 資金収支計算書

(自)令和3年04月01日 (至)令和4年03月31日

法人：社会福祉法人 四街道市社会福祉協議会
事業：社福事業

1 / 1

(単位：円)

勘定科目		予算(A)	決算(B)	差異(A-B)	備考
事業活動による収支	収入				
	事業収入	0	0	0	
	その他の収入	0	0	0	
	福祉バザー事業収入	0	0	0	
	事業活動収入計(1)	0	0	0	
	支出				
	事業費支出	5,898,996	3,492,068	2,406,928	
	消耗器具備品費支出	325,835	236,667	89,168	
	賃借料支出	85,290	32,410	52,880	
	諸謝金支出	577,500	20,000	557,500	
	印刷製本費支出	738,471	311,865	426,606	
	通信運搬費支出	90,780	47,860	42,920	
	広報費支出	2,209,900	1,519,377	690,523	
	業務委託費支出	1,647,470	1,172,833	474,637	
	手数料支出	0	0	0	
研修費支出	64,500	45,000	19,500		
食糧費支出	28,700	3,116	25,584		
食糧費支出	28,700	3,116	25,584		
賄い食糧費支出	0	0	0		
贈答品費支出	130,550	102,940	27,610		
事業活動支出計(2)	5,898,996	3,492,068	2,406,928		
事業活動資金収支差額(3)=(1)-(2)	△5,898,996	△3,492,068	△2,406,928		
施設整備等による収支	収入				
	施設整備等収入計(4)	0	0	0	
	支出				
施設整備等支出計(5)	0	0	0		
施設整備等資金収支差額(6)=(4)-(5)	0	0	0		
その他の活動による収支	収入				
	拠点区分間繰入金収入	5,898,996	3,492,068	2,406,928	
	その他の活動収入計(7)	5,898,996	3,492,068	2,406,928	
	支出				
その他の活動支出計(8)	0	0	0		
その他の活動資金収支差額(9)=(7)-(8)	5,898,996	3,492,068	2,406,928		
予備費支出(10)	0	-	0		
当期資金収支差額合計(11)=(3)+(6)+(9)-(10)	0	0	0		
前期末支払資金残高(12)	0	0	0		
当期末支払資金残高(11)+(12)	0	0	0		

心配ごと相談事業拠点区分 資金収支計算書

(自)令和3年04月01日 (至)令和4年03月31日

法人：社会福祉法人 四街道市社会福祉協議会
事業：社福事業1 / 1
(単位：円)

勘定科目		予算(A)	決算(B)	差異(A-B)	備考	
事業活動による収支	事業活動収入計(1)	0	0	0		
	事業費支出	1,536,120	1,293,808	242,312		
	保健衛生費支出	26,580	26,580	0		
	消耗器具備品費支出	31,328	31,328	0		
	諸謝金支出	1,300,000	1,100,000	200,000		
	会議費支出	169,500	129,000	40,500		
	費用弁償支出	169,500	129,000	40,500		
	食糧費支出	8,712	6,900	1,812		
	食糧費支出	8,712	6,900	1,812		
	負担金支出	3,000	3,000	0		
	負担金支出	3,000	3,000	0		
	負担金支出	3,000	3,000	0		
	事業活動支出計(2)	1,539,120	1,296,808	242,312		
	事業活動資金収支差額(3)=(1)-(2)	△1,539,120	△1,296,808	△242,312		
施設整備等による収支	収入					
		施設整備等収入計(4)	0	0	0	
	支出					
		施設整備等支出計(5)	0	0	0	
	施設整備等資金収支差額(6)=(4)-(5)	0	0	0		
その他の活動による収支	収入					
		拠点区分間繰入金収入	1,539,120	1,299,808	239,312	
		その他の活動収入計(7)	1,539,120	1,299,808	239,312	
	支出					
	その他の活動支出計(8)	0	0	0		
	その他の活動資金収支差額(9)=(7)-(8)	1,539,120	1,299,808	239,312		
	予備費支出(10)	0	-	0		
	当期資金収支差額合計(11)=(3)+(6)+(9)-(10)	0	3,000	△3,000		
	前期末支払資金残高(12)	49,536	49,536	0		
	当期末支払資金残高(11)+(12)	49,536	52,536	△3,000		

日常生活自立支援事業拠点区分 資金収支計算書

(自)令和3年04月01日 (至)令和4年03月31日

法人：社会福祉法人 四街道市社会福祉協議会

事業：社福事業

1 / 1

(単位：円)

勘定科目		予算(A)	決算(B)	差異(A-B)	備考
事業活動による収支	収入				
	受託金収入	1,844,000	1,844,000	0	
	都道府県社協受託金収入	1,844,000	1,844,000	0	
	日常生活自立支援事業受託金収入	1,844,000	1,844,000	0	
	事業収入	258,000	230,150	27,850	
	利用料収入	258,000	230,150	27,850	
	事業活動収入計(1)	2,102,000	2,074,150	27,850	
	支出				
	人件費支出	1,611,662	1,525,254	86,408	
	職員給料支出	1,467,050	1,467,050	0	
	法定福利費支出	612	204	408	
	労災保険料支出	612	204	408	
	非常勤職員給与支出	144,000	58,000	86,000	
	事業費支出	484,838	442,703	42,135	
	保健衛生費支出	10,000	9,999	1	
	燃料費支出	78,300	59,238	19,062	
	消耗器具備品費支出	253,705	243,868	9,837	
	保険料支出	41,273	41,268	5	
	賃借料支出	32,440	24,950	7,490	
	印刷製本費支出	31,120	27,330	3,790	
修繕費支出	6,900	6,900	0		
通信運搬費支出	26,700	26,700	0		
租税公課支出	2,400	450	1,950		
研修費支出	2,000	2,000	0		
事務費支出	5,500	5,500	0		
旅費交通費支出	0	0	0		
手数料支出	5,500	5,500	0		
流動資産評価損等による資金減少額	0	5,900	△5,900		
徴収不能額	0	5,900	△5,900		
事業活動支出計(2)	2,102,000	1,979,357	122,643		
事業活動資金収支差額(3)=(1)-(2)	0	94,793	△94,793		
施設整備等による収支	収入				
	施設整備等収入計(4)	0	0	0	
	支出				
	施設整備等支出計(5)	0	0	0	
施設整備等資金収支差額(6)=(4)-(5)	0	0	0		
その他の活動による収支	収入				
	その他の活動収入計(7)	0	0	0	
	支出				
	拠点区分間繰入金支出	0	128,812	△128,812	
その他の活動支出計(8)	0	128,812	△128,812		
その他の活動資金収支差額(9)=(7)-(8)	0	△128,812	128,812		
予備費支出(10)	0	-	0		
当期資金収支差額合計(11)=(3)+(6)+(9)-(10)	0	△34,019	34,019		
前期末支払資金残高(12)	128,812	128,812	0		
当期末支払資金残高(11)+(12)	128,812	94,793	34,019		

地域福祉活動推進事業拠点区分 資金収支計算書

(自)令和3年04月01日 (至)令和4年03月31日

法人：社会福祉法人 四街道市社会福祉協議会
事業：社福事業

1 / 2

(単位：円)

勘定科目		予算(A)	決算(B)	差異(A-B)	備考
事業活動による収支	収入				
	経常経費補助金収入	5,191,000	2,842,302	2,348,698	
	市区町村補助金収入	5,071,000	2,722,302	2,348,698	
	地域ぐるみネットワーク推進事業補助金収入	5,071,000	2,722,302	2,348,698	
	県社協補助金収入	120,000	120,000	0	
	地域ぐるみ福祉振興基金補助金収入	90,000	90,000	0	
	交通遺児勉学奨励金等補助金収入	30,000	30,000	0	
	その他の収入	41,834	0	41,834	
	雑収入	41,834	0	41,834	
	雑収入	41,834	0	41,834	
	事業活動収入計(1)	5,232,834	2,842,302	2,390,532	
支出	事業費支出	3,344,100	668,909	2,675,191	
	医薬品費支出	2,000	0	2,000	
	保健衛生費支出	15,400	0	15,400	
	水道光熱費支出	441,364	168,198	273,166	
	消耗器具備品費支出	268,032	206,730	61,302	
	保険料支出	265,008	48,296	216,712	
	賃借料支出	253,560	18,660	234,900	
	諸謝金支出	335,270	40,000	295,270	
	印刷製本費支出	54,000	0	54,000	
	通信運搬費支出	118,145	108,525	9,620	
	会議費支出	36,000	34,500	1,500	
	費用弁償支出	36,000	34,500	1,500	
	手数料支出	44,000	44,000	0	
	租税公課支出	1,901	0	1,901	
	食糧費支出	1,509,420	0	1,509,420	
	食糧費支出	9,200	0	9,200	
	賄い食糧費支出	1,500,220	0	1,500,220	
	事務費支出	32,840	0	32,840	
	旅費交通費支出	32,840	0	32,840	
	助成金支出	11,129,701	6,997,428	4,132,273	
	助成金支出	11,129,701	6,997,428	4,132,273	
	福祉団体助成金支出	11,012,701	6,947,428	4,065,273	
	活動費助成金支出	87,000	20,000	67,000	
交通遺児勉学奨励金助成金支出	30,000	30,000	0		
負担金支出	10,000	0	10,000		
負担金支出	10,000	0	10,000		
負担金支出	10,000	0	10,000		
事業活動支出計(2)	14,516,641	7,666,337	6,850,304		
事業活動資金収支差額(3)=(1)-(2)	△9,283,807	△4,824,035	△4,459,772		
施設整備等による収支	収入				
	施設整備等収入計(4)	0	0	0	
	支出				
施設整備等支出計(5)	0	0	0		
施設整備等資金収支差額(6)=(4)-(5)	0	0	0		
その他の収入	9,283,807	4,824,035	4,459,772		
拠点区分間繰入金収入	9,283,807	4,824,035	4,459,772		

地域福祉活動推進事業拠点区分 資金収支計算書

(自)令和3年04月01日 (至)令和4年03月31日

法人：社会福祉法人 四街道市社会福祉協議会
 事業：社福事業

2 / 2

(単位：円)

勘定科目		予算(A)	決算(B)	差異(A-B)	備考
活動による収支	その他の活動収入計(7)	9,283,807	4,824,035	4,459,772	
	その他の活動支出計(8)	0	0	0	
	その他の活動資金収支差額(9)=(7)-(8)	9,283,807	4,824,035	4,459,772	
	予備費支出(10)	0	-	0	
当期資金収支差額合計(11)=(3)+(6)+(9)-(10)		0	0	0	
前期末支払資金残高(12)		0	0	0	
当期末支払資金残高(11)+(12)		0	0	0	

ボランティアセンター事業拠点区分 資金収支計算書

(自)令和3年04月01日 (至)令和4年03月31日

法人：社会福祉法人 四街道市社会福祉協議会
事業：社福事業

1 / 1

(単位：円)

勘定科目		予算(A)	決算(B)	差異(A-B)	備考
事業活動による収支	事業活動収入計(1)	0	0	0	
	事業費支出	4,333,940	2,990,291	1,343,649	
	保健衛生費支出	5,478	5,478	0	
	消耗器具備品費支出	51,141	46,644	4,497	
	保険料支出	11,280	4,480	6,800	
	賃借料支出	292,944	292,944	0	
	諸謝金支出	130,000	76,180	53,820	
	印刷製本費支出	2,394,700	1,528,254	866,446	
	修繕費支出	3,219	0	3,219	
	通信運搬費支出	127,550	101,479	26,071	
	会議費支出	156,000	120,000	36,000	
	費用弁償支出	156,000	120,000	36,000	
	業務委託費支出	1,149,648	812,482	337,166	
	研修費支出	10,000	1,500	8,500	
	食糧費支出	1,980	850	1,130	
	食糧費支出	1,980	850	1,130	
	事務費支出	1,960	0	1,960	
旅費交通費支出	1,960	0	1,960		
事業活動支出計(2)	4,335,900	2,990,291	1,345,609		
事業活動資金収支差額(3)=(1)-(2)	△4,335,900	△2,990,291	△1,345,609		
施設整備等による収支	収入				
	施設整備等収入計(4)	0	0	0	
	支出				
	施設整備等支出計(5)	0	0	0	
施設整備等資金収支差額(6)=(4)-(5)	0	0	0		
その他の活動による収支	収入				
	拠点区分間繰入金収入	4,335,900	2,990,291	1,345,609	
	その他の活動収入計(7)	4,335,900	2,990,291	1,345,609	
	支出				
その他の活動支出計(8)	0	0	0		
その他の活動資金収支差額(9)=(7)-(8)	4,335,900	2,990,291	1,345,609		
予備費支出(10)	0	-	0		
当期資金収支差額合計(11)=(3)+(6)+(9)-(10)	0	0	0		
前期末支払資金残高(12)	0	0	0		
当期末支払資金残高(11)+(12)	0	0	0		

共同募金事業拠点区分 資金収支計算書

(自)令和3年04月01日 (至)令和4年03月31日

法人：社会福祉法人 四街道市社会福祉協議会
事業：社福事業

1 / 1

(単位：円)

勘定科目		予算(A)	決算(B)	差異(A-B)	備考
事業活動による収支	収入				
	経常経費補助金収入	7,155,872	7,155,872	0	
	共同募金配分金収入	7,155,872	7,155,872	0	
	一般募金配分金収入	5,021,561	5,021,561	0	
	歳末たすけあい配分金収入	2,134,311	2,134,311	0	
	事業活動収入計(1)	7,155,872	7,155,872	0	
	支出				
	事業費支出	3,745,964	3,745,964	0	
	消耗器具備品費支出	34,289	34,289	0	
	保険料支出	1,232	1,232	0	
	諸謝金支出	5,000	5,000	0	
	通信運搬費支出	51,093	51,093	0	
	手数料支出	495	495	0	
	贈答品費支出	837,342	837,342	0	
歳末返還金支出	1,949,772	1,949,772	0		
雑支出	866,741	866,741	0		
助成金支出	2,490,000	2,490,000	0		
助成金支出	2,490,000	2,490,000	0		
福祉団体助成金支出	2,380,000	2,380,000	0		
活動費助成金支出	110,000	110,000	0		
事業活動支出計(2)	6,235,964	6,235,964	0		
事業活動資金収支差額(3)=(1)-(2)	919,908	919,908	0		
施設整備等による収支	収入				
	施設整備等収入計(4)	0	0	0	
	支出				
	施設整備等支出計(5)	0	0	0	
施設整備等資金収支差額(6)=(4)-(5)	0	0	0		
その他の活動による収支	収入				
	その他の活動収入計(7)	0	0	0	
	支出				
	拠点区分間繰入金支出	919,908	919,908	0	
その他の活動支出計(8)	919,908	919,908	0		
その他の活動資金収支差額(9)=(7)-(8)	△919,908	△919,908	0		
予備費支出(10)	0	-	0		
当期資金収支差額合計(11)=(3)+(6)+(9)-(10)	0	0	0		
前期末支払資金残高(12)	0	0	0		
当期末支払資金残高(11)+(12)	0	0	0		

在宅福祉活動事業拠点区分 資金収支計算書

(自)令和3年04月01日 (至)令和4年03月31日

法人：社会福祉法人 四街道市社会福祉協議会

事業：社福事業

1 / 1

(単位：円)

勘定科目		予算(A)	決算(B)	差異(A-B)	備考
事業活動による収支	収入				
	受託金収入	208,000	99,904	108,096	
	市区町村受託金収入	208,000	99,904	108,096	
	福祉力一貸出事業費受託金収入	208,000	99,904	108,096	
	事業収入	2,352,000	757,400	1,594,600	
	利用料収入	2,352,000	757,400	1,594,600	
	事業活動収入計(1)	2,560,000	857,304	1,702,696	
	支出				
	事業費支出	3,421,672	1,553,239	1,868,433	
	燃料費支出	16,988	8,356	8,632	
	消耗器具備品費支出	277,927	195,670	82,257	
	保険料支出	324,100	322,480	1,620	
	車両費支出	4,000	2,900	1,100	
	諸謝金支出	45,000	0	45,000	
	会員配分金支出	2,125,550	715,400	1,410,150	
	一般配分金支出	2,124,850	715,400	1,409,450	
	預託配分金支出	700	0	700	
	印刷製本費支出	165,825	78,680	87,145	
	修繕費支出	240,304	151,228	89,076	
通信運搬費支出	80,560	39,800	40,760		
租税公課支出	134,218	38,725	95,493		
研修費支出	5,000	0	5,000		
食糧費支出	2,200	0	2,200		
食糧費支出	2,200	0	2,200		
事務費支出	2,400	0	2,400		
旅費交通費支出	2,400	0	2,400		
事業活動支出計(2)	3,424,072	1,553,239	1,870,833		
事業活動資金収支差額(3)=(1)-(2)	△864,072	△695,935	△168,137		
施設整備等による収支	収入				
	施設整備等収入計(4)	0	0	0	
	支出				
	施設整備等支出計(5)	0	0	0	
施設整備等資金収支差額(6)=(4)-(5)	0	0	0		
その他の活動による収支	収入				
	積立資産取崩収入	700	0	700	
	預託積立資産取崩収入	700	0	700	
	事業区分間繰入金収入	2,000	0	2,000	
	拠点区分間繰入金収入	1,088,522	737,935	350,587	
	その他の活動収入計(7)	1,091,222	737,935	353,287	
	支出				
	積立資産支出	227,150	42,000	185,150	
	預託積立資産支出	227,150	42,000	185,150	
その他の活動支出計(8)	227,150	42,000	185,150		
その他の活動資金収支差額(9)=(7)-(8)	864,072	695,935	168,137		
予備費支出(10)	0	0	0		
当期資金収支差額合計(11)=(3)+(6)+(9)-(10)	0	0	0		
前期末支払資金残高(12)	0	0	0		
当期末支払資金残高(11)+(12)	0	0	0		

障害福祉サービス事業拠点区分 資金収支計算書

(自)令和3年04月01日 (至)令和4年03月31日

法人：社会福祉法人 四街道市社会福祉協議会

事業：社福事業

1 / 2

(単位：円)

勘定科目		予算(A)	決算(B)	差異(A-B)	備考
事業活動による収支	収入				
	障害福祉サービス等事業収入	12,648,000	11,165,908	1,482,092	
	自立支援給付費収入	12,384,000	11,036,929	1,347,071	
	介護給付費収入	12,384,000	11,036,929	1,347,071	
	利用者負担金収入	264,000	128,979	135,021	
	事業活動収入計(1)	12,648,000	11,165,908	1,482,092	
	支出				
	人件費支出	13,276,521	11,587,971	1,688,550	
	法定福利費支出	1,004,736	841,883	162,853	
	健康保険料支出	343,895	287,065	56,830	
	厚生年金保険料支出	507,423	453,657	53,766	
	児童手当拠出金支出	21,868	17,845	4,023	
	労災保険料支出	80,753	32,519	48,234	
	雇用保険料支出	50,797	50,797	0	
	非常勤職員給与支出	12,271,785	10,746,088	1,525,697	
	事業費支出	1,994,420	1,540,980	453,440	
	被服費支出	64,600	36,542	28,058	
	燃料費支出	144,000	111,154	32,846	
	消耗器具备品費支出	138,000	2,084	135,916	
	保険料支出	245,860	193,220	52,640	
	賃借料支出	909,600	885,816	23,784	
車輦費支出	3,000	1,200	1,800		
諸謝金支出	30,000	0	30,000		
印刷製本費支出	40,000	0	40,000		
修繕費支出	232,000	155,881	76,119		
通信運搬費支出	48,000	38,531	9,469		
業務委託費支出	83,160	80,352	2,808		
租税公課支出	36,200	36,200	0		
研修費支出	20,000	0	20,000		
事務費支出	268,860	73,910	194,950		
福利厚生費支出	258,460	72,572	185,888		
福利厚生費支出	179,860	6,082	173,778		
健康診断料	78,600	66,490	12,110		
ストレスチェック費	0	0	0		
旅費交通費支出	8,400	0	8,400		
業務委託費支出	2,000	1,338	662		
負担金支出	2,000	0	2,000		
負担金支出	2,000	0	2,000		
負担金支出	2,000	0	2,000		
事業活動支出計(2)	15,541,801	13,202,861	2,338,940		
事業活動資金収支差額(3)=(1)-(2)	△2,893,801	△2,036,953	△856,848		
施設整備等による収支	収入				
	施設整備等収入計(4)	0	0	0	
	支出				
	施設整備等支出計(5)	0	0	0	
施設整備等資金収支差額(6)=(4)-(5)	0	0	0		
その他の収入					
拠点区分間繰入金収入	2,128,030	2,128,030	0		

障害福祉サービス事業拠点区分 資金収支計算書

(自)令和3年04月01日 (至)令和4年03月31日

法人：社会福祉法人 四街道市社会福祉協議会

事業：社福事業

2 / 2

(単位：円)

勘定科目		予算(A)	決算(B)	差異(A-B)	備考
活動による収支	その他の活動収入計(7)	2,128,030	2,128,030	0	
	その他の活動支出計(8)	0	0	0	
	その他の活動資金収支差額(9)=(7)-(8)	2,128,030	2,128,030	0	
	予備費支出(10)	0	-	0	
当期資金収支差額合計(11)=(3)+(6)+(9)-(10)		△765,771	91,077	△856,848	
前期末支払資金残高(12)		2,999,672	2,999,672	0	
当期末支払資金残高(11)+(12)		2,233,901	3,090,749	△856,848	

地域生活支援事業拠点区分 資金収支計算書

(自)令和3年04月01日 (至)令和4年03月31日

法人：社会福祉法人 四街道市社会福祉協議会
事業：社福事業

1 / 2
(単位：円)

勘定科目		予算(A)	決算(B)	差異(A-B)	備考
事業活動による収支	収入				
	受託金収入	23,558,138	11,148,428	12,409,710	
	市区町村受託金収入	23,558,138	11,148,428	12,409,710	
	地域支援事業受託金収入	23,558,138	11,148,428	12,409,710	
	障害福祉サービス等事業収入	5,789,304	14,089,750	△8,300,446	
	自立支援給付費収入	3,466,416	7,277,343	△3,810,927	
	計画相談支援給付費収入	3,221,616	7,127,743	△3,906,127	
	認定調査費収入	244,800	149,600	95,200	
	障害児施設給付費収入	2,322,888	6,812,407	△4,489,519	
	障害児相談支援給付費収入	2,322,888	6,812,407	△4,489,519	
事業活動収入計(1)	29,347,442	25,238,178	4,109,264		
事業活動による支出	支出				
	人件費支出	22,860,153	22,554,985	305,168	
	職員給料支出	11,146,533	11,060,673	85,860	
	職員賞与支出	3,240,974	3,231,045	9,929	
	法定福利費支出	2,927,642	2,771,790	155,852	
	健康保険料支出	1,056,481	955,243	101,238	
	厚生年金保険料支出	1,584,844	1,572,488	12,356	
	児童手当拠出金支出	69,808	61,874	7,934	
	労災保険料支出	79,593	69,806	9,787	
	雇用保険料支出	136,916	112,379	24,537	
	非常勤職員給与支出	5,545,004	5,491,477	53,527	
	事業費支出	2,442,335	1,619,995	822,340	
	保健衛生費支出	23,184	5,280	17,904	
	被服費支出	27,500	0	27,500	
	燃料費支出	39,600	27,318	12,282	
	消耗器具備品費支出	633,523	261,333	372,190	
	保険料支出	9,100	5,460	3,640	
	賃借料支出	1,200,858	958,132	242,726	
	諸謝金支出	60,000	10,000	50,000	
	修繕費支出	5,500	0	5,500	
	通信運搬費支出	339,130	280,642	58,488	
	業務委託費支出	15,730	15,730	0	
	手数料支出	47,710	15,600	32,110	
	研修費支出	40,500	40,500	0	
	事務費支出	93,600	45,238	48,362	
	福利厚生費支出	33,600	28,517	5,083	
	健康診断料	29,600	28,517	1,083	
	ストレスチェック費	4,000	0	4,000	
	旅費交通費支出	32,000	10,510	21,490	
	業務委託費支出	27,000	5,991	21,009	
手数料支出	1,000	220	780		
事業活動支出計(2)	25,396,088	24,220,218	1,175,870		
事業活動資金収支差額(3)=(1)-(2)	3,951,354	1,017,960	2,933,394		
施設整備等による収支	収入				
	施設整備等収入計(4)	0	0	0	
施設整備等による支出	支出				
	施設整備等支出計(5)	0	0	0	

地域生活支援事業拠点区分 資金収支計算書

(自)令和3年04月01日 (至)令和4年03月31日

法人：社会福祉法人 四街道市社会福祉協議会

事業：社福事業

2 / 2

(単位：円)

勘定科目		予算(A)	決算(B)	差異(A-B)	備考
	施設整備等資金収支差額(6)=(4)-(5)	0	0	0	
その他の活動による収支	収入				
	その他の活動収入計(7)	0	0	0	
	支出				
	その他の活動による支出	1,067,040	1,017,960	49,080	
	退職手当積立基金預け金支出	1,067,040	1,017,960	49,080	
	その他の活動支出計(8)	1,067,040	1,017,960	49,080	
	その他の活動資金収支差額(9)=(7)-(8)	△1,067,040	△1,017,960	△49,080	
	予備費支出(10)	2,884,314	-	2,884,314	
	当期資金収支差額合計(11)=(3)+(6)+(9)-(10)	0	0	0	
	前期末支払資金残高(12)	0	0	0	
	当期末支払資金残高(11)+(12)	0	0	0	

こどもルーム事業拠点区分 資金収支計算書

(自)令和3年04月01日 (至)令和4年03月31日

法人：社会福祉法人 四街道市社会福祉協議会
事業：社福事業

1 / 2

(単位：円)

勘定科目		予算(A)	決算(B)	差異(A-B)	備考
事業活動による収支	収入				
	受託金収入	200,744,000	187,722,191	13,021,809	
	市区町村受託金収入	200,744,000	187,722,191	13,021,809	
	こどもルーム事業受託金収入	200,744,000	187,722,191	13,021,809	
	保育事業収入	1,045,000	1,045,000	0	
	その他の事業収入	1,045,000	1,045,000	0	
	補助金事業収入	1,045,000	1,045,000	0	
	事業活動収入計(1)	201,789,000	188,767,191	13,021,809	
	支出				
	人件費支出	190,067,206	177,862,865	12,204,341	
法定福利費支出	11,816,137	11,150,182	665,955		
健康保険料支出	3,975,348	3,546,037	429,311		
厚生年金保険料支出	6,085,098	5,873,120	211,978		
児童手当拠出金支出	249,264	231,068	18,196		
労災保険料支出	761,361	759,285	2,076		
雇用保険料支出	745,066	740,672	4,394		
非常勤職員給与支出	178,251,069	166,712,683	11,538,386		
事業費支出	11,284,324	10,679,020	605,304		
医薬品費支出	170,693	101,821	68,872		
保健衛生費支出	174,955	87,858	87,097		
燃料費支出	62,336	56,666	5,670		
消耗器具備品費支出	3,040,295	2,925,030	115,265		
保険料支出	1,201,730	1,182,650	19,080		
賃借料支出	1,008,940	1,008,940	0		
諸謝金支出	35,000	0	35,000		
修繕費支出	239,470	239,470	0		
通信運搬費支出	3,047,500	2,822,142	225,358		
会議費支出	45,000	36,000	9,000		
費用弁償支出	45,000	36,000	9,000		
業務委託費支出	1,842,126	1,822,083	20,043		
手数料支出	317,460	317,460	0		
租税公課支出	1,400	1,400	0		
研修費支出	95,419	77,500	17,919		
食糧費支出	2,000	0	2,000		
食糧費支出	2,000	0	2,000		
事務費支出	437,470	225,306	212,164		
福利厚生費支出	187,550	161,406	26,144		
健康診断料	167,640	145,786	21,854		
ストレスチェック費	19,910	15,620	4,290		
旅費交通費支出	249,920	63,900	186,020		
事業活動支出計(2)	201,789,000	188,767,191	13,021,809		
事業活動資金収支差額(3)=(1)-(2)	0	0	0		
施設整備等による収支	収入				
	施設整備等収入計(4)	0	0	0	
	支出				
	施設整備等支出計(5)	0	0	0	
施設整備等資金収支差額(6)=(4)-(5)	0	0	0		
その					
収入					

こどもルーム事業拠点区分 資金収支計算書

(自)令和3年04月01日 (至)令和4年03月31日

法人：社会福祉法人 四街道市社会福祉協議会
事業：社福事業

2 / 2

(単位：円)

勘定科目		予算(A)	決算(B)	差異(A-B)	備考
他の活動による収支	収入				
	その他の活動収入計(7)	0	0	0	
	支出				
	その他の活動支出計(8)	0	0	0	
その他の活動資金収支差額(9)=(7)-(8)		0	0	0	
予備費支出(10)		0	-	0	
当期資金収支差額合計(11)=(3)+(6)+(9)-(10)		0	0	0	
前期末支払資金残高(12)		0	0	0	
当期末支払資金残高(11)+(12)		0	0	0	

総合福祉センター管理経営事業拠点区分 資金収支計算書

(自)令和3年04月01日 (至)令和4年03月31日

法人：社会福祉法人 四街道市社会福祉協議会

事業：社福事業

1 / 2

(単位：円)

勘定科目		予算(A)	決算(B)	差異(A-B)	備考
事業活動による収支	指定管理料収入	77,645,234	77,645,234	0	
	市指定管理料収入	77,645,234	77,645,234	0	
	総合福祉センター指定管理料収入	36,927,234	36,927,234	0	
	わろうべの里指定管理料収入	40,718,000	40,718,000	0	
	その他の収入	291,000	137,842	153,158	
	雑収入	291,000	137,842	153,158	
	雑収入	291,000	137,842	153,158	
	事業活動収入計(1)	77,936,234	77,783,076	153,158	
	人件費支出	45,538,706	41,714,314	3,824,392	
	職員給料支出	8,237,955	7,274,769	963,186	
職員賞与支出	2,448,704	2,362,887	85,817		
法定福利費支出	3,010,613	2,754,758	255,855		
健康保険料支出	951,581	836,297	115,284		
厚生年金保険料支出	1,557,030	1,470,407	86,623		
児童手当拠出金支出	66,371	57,844	8,527		
労災保険料支出	166,148	151,050	15,098		
雇用保険料支出	269,483	239,160	30,323		
非常勤職員給与支出	31,841,434	29,321,900	2,519,534		
事業費支出	31,191,445	29,729,922	1,461,523		
医薬品費支出	6,841	841	6,000		
保健衛生費支出	265,235	214,646	50,589		
燃料費支出	18,000	16,632	1,368		
消耗器具備品費支出	1,694,717	1,599,581	95,136		
保険料支出	432,940	432,920	20		
賃借料支出	18,600	0	18,600		
諸謝金支出	1,748,998	1,389,500	359,498		
印刷製本費支出	296,490	222,129	74,361		
修繕費支出	1,283,380	1,282,380	1,000		
通信運搬費支出	609,247	543,429	65,818		
業務委託費支出	24,241,751	23,797,710	444,041		
手数料支出	181,950	97,274	84,676		
租税公課支出	56,985	41,000	15,985		
研修費支出	177,000	82,000	95,000		
食糧費支出	159,311	9,880	149,431		
食糧費支出	159,311	9,880	149,431		
事務費支出	240,760	75,623	165,137		
福利厚生費支出	47,100	41,307	5,793		
健康診断料	42,100	41,307	793		
ストレスチェック費	5,000	0	5,000		
旅費交通費支出	51,100	6,400	44,700		
業務委託費支出	142,560	27,916	114,644		
法人税、住民税及び事業税支出	290,578	290,578	0		
事業活動支出計(2)	77,261,489	71,810,437	5,451,052		
事業活動資金収支差額(3)=(1)-(2)	674,745	5,972,639	△5,297,894		
施設整備等による収支	収入				
	施設整備等収入計(4)	0	0	0	

総合福祉センター管理経営事業拠点区分 資金収支計算書

(自)令和3年04月01日 (至)令和4年03月31日

法人：社会福祉法人 四街道市社会福祉協議会
事業：社福事業

2 / 2
(単位：円)

勘定科目		予算(A)	決算(B)	差異(A-B)	備考
収支	支出				
	施設整備等支出計(5)	0	0	0	
	施設整備等資金収支差額(6)=(4)-(5)	0	0	0	
その他の活動による収支	収入				
	積立資産取崩収入	8,200,000	3,000,000	5,200,000	
	財政調整積立資産取崩収入	8,200,000	3,000,000	5,200,000	
	その他の活動収入計(7)	8,200,000	3,000,000	5,200,000	
	支出				
	拠点区分間繰入金支出	12,000,000	7,800,000	4,200,000	
	その他の活動による支出	687,720	672,360	15,360	
	退職手当積立基金預け金支出	687,720	672,360	15,360	
	その他の活動支出計(8)	12,687,720	8,472,360	4,215,360	
	その他の活動資金収支差額(9)=(7)-(8)	△4,487,720	△5,472,360	984,640	
予備費支出(10)	578,005	-	578,005		
当期資金収支差額合計(11)=(3)+(6)+(9)-(10)	△4,390,980	500,279	△4,891,259		
前期末支払資金残高(12)	13,066,100	13,066,100	0		
当期末支払資金残高(11)+(12)	8,675,120	13,566,379	△4,891,259		

福祉作業所管理経営事業拠点区分 資金収支計算書

(自)令和3年04月01日 (至)令和4年03月31日

法人：社会福祉法人 四街道市社会福祉協議会
事業：社福事業

1 / 2

(単位：円)

勘定科目		予算(A)	決算(B)	差異(A-B)	備考	
事業活動による収支	事業収入	2,000,000	1,150,733	849,267		
	作業収入	2,000,000	1,150,733	849,267		
	下請け事業収入	2,000,000	1,120,733	879,267		
	その他の収入	0	30,000	△30,000		
	指定管理料収入	42,084,000	42,084,000	0		
	市指定管理料収入	42,084,000	42,084,000	0		
	福祉作業所指定管理料収入	42,084,000	42,084,000	0		
	その他の収入	0	50,404	△50,404		
	雑収入	0	50,404	△50,404		
	雑収入	0	50,404	△50,404		
	事業活動収入計(1)		44,084,000	43,285,137	798,863	
	支出	人件費支出	34,735,125	31,844,267	2,890,858	
		職員給料支出	14,491,320	13,093,408	1,397,912	
職員賞与支出		4,746,530	4,511,998	234,532		
法定福利費支出		4,109,677	3,653,840	455,837		
健康保険料支出		1,436,924	1,312,592	124,332		
厚生年金保険料支出		2,259,735	1,990,035	269,700		
児童手当拠出金支出		96,319	78,296	18,023		
労災保険料支出		125,297	95,874	29,423		
雇用保険料支出		191,402	177,043	14,359		
非常勤職員給与支出		11,387,598	10,585,021	802,577		
事業費支出		6,203,227	4,239,255	1,963,972		
医薬品費支出		7,000	3,358	3,642		
保健衛生費支出		3,600	0	3,600		
水道光熱費支出		1,190,000	1,012,182	177,818		
燃料費支出		468,000	331,288	136,712		
消耗器具備品費支出		437,142	430,214	6,928		
保険料支出		312,880	203,657	109,223		
貸借料支出		349,020	58,320	290,700		
諸謝金支出		75,000	75,000	0		
作業所工賃支出		2,000,000	1,150,733	849,267		
印刷製本費支出		134,757	134,757	0		
修繕費支出		273,030	229,130	43,900		
通信運搬費支出		144,840	143,724	1,116		
会議費支出		63,000	34,500	28,500		
費用弁償支出		63,000	34,500	28,500		
業務委託費支出		406,460	344,630	61,830		
手数料支出		54,000	27,500	26,500		
租税公課支出		56,545	31,929	24,616		
研修費支出		15,000	0	15,000		
食糧費支出		88,270	18,213	70,057		
食糧費支出		88,270	18,213	70,057		
雑支出		124,683	10,120	114,563		
事務費支出		154,200	56,207	97,993		
福利厚生費支出	58,200	42,395	15,805			
健康診断料	52,200	42,395	9,805			
ストレスチェック費	6,000	0	6,000			
旅費交通費支出	30,000	0	30,000			

福祉作業所管理経営事業拠点区分 資金収支計算書

(自)令和3年04月01日 (至)令和4年03月31日

法人：社会福祉法人 四街道市社会福祉協議会

事業：社福事業

2 / 2

(単位：円)

勘定科目		予算(A)	決算(B)	差異(A-B)	備考
支出	業務委託費支出	66,000	13,812	52,188	
	法人税、住民税及び事業税支出	1,634,008	1,634,008	0	
	事業活動支出計(2)	42,726,560	37,773,737	4,952,823	
事業活動資金収支差額(3)=(1)-(2)		1,357,440	5,511,400	△4,153,960	
施設整備等による収支	収入				
	施設整備等収入計(4)	0	0	0	
	支出				
	施設整備等支出計(5)	0	0	0	
施設整備等資金収支差額(6)=(4)-(5)		0	0	0	
その他の活動による収支	収入				
	積立資産取崩収入	6,516,993	0	6,516,993	
	財政調整積立資産取崩収入	6,516,993	0	6,516,993	
	その他の活動収入計(7)	6,516,993	0	6,516,993	
	支出				
	拠点区分間繰入金支出	8,516,993	3,600,000	4,916,993	
	その他の活動による支出	1,357,440	1,321,410	36,030	
	退職手当積立基金預け金支出	1,357,440	1,321,410	36,030	
その他の活動支出計(8)	9,874,433	4,921,410	4,953,023		
その他の活動資金収支差額(9)=(7)-(8)		△3,357,440	△4,921,410	1,563,970	
予備費支出(10)		0	-	0	
当期資金収支差額合計(11)=(3)+(6)+(9)-(10)		△2,000,000	589,990	△2,589,990	
前期末支払資金残高(12)		5,297,176	5,297,176	0	
当期末支払資金残高(11)+(12)		3,297,176	5,887,166	△2,589,990	

生活困窮者自立支援事業拠点区分 資金収支計算書

(自)令和3年04月01日 (至)令和4年03月31日

法人：社会福祉法人 四街道市社会福祉協議会

事業：社福事業

1 / 2

(単位：円)

勘定科目		予算(A)	決算(B)	差異(A-B)	備考
事業活動による収支	収入				
	受託金収入	17,187,260	15,882,605	1,304,655	
	市区町村受託金収入	17,187,260	15,882,605	1,304,655	
	生活困窮者自立相談支援事業受託金収入	11,109,636	10,476,404	633,232	
	生活困窮者家計相談支援事業受託金収入	6,077,624	5,406,201	671,423	
	事業活動収入計(1)	17,187,260	15,882,605	1,304,655	
	支出				
	人件費支出	13,329,863	12,868,661	461,202	
	職員給料支出	7,404,563	7,197,780	206,783	
	職員賞与支出	1,906,070	1,906,070	0	
法定福利費支出	1,694,689	1,645,748	48,941		
健康保険料支出	556,315	551,127	5,188		
厚生年金保険料支出	962,269	953,407	8,862		
児童手当拠出金支出	49,168	37,664	11,504		
労災保険料支出	48,121	40,941	7,180		
雇用保険料支出	78,816	62,609	16,207		
非常勤職員給与支出	2,324,541	2,119,063	205,478		
事業費支出	3,065,365	2,350,091	715,274		
保健衛生費支出	28,592	28,592	0		
燃料費支出	48,240	14,533	33,707		
消耗器具備品費支出	588,540	497,251	91,289		
保険料支出	3,640	3,640	0		
賃借料支出	772,462	690,106	82,356		
諸謝金支出	99,189	0	99,189		
印刷製本費支出	278,129	0	278,129		
修繕費支出	9,570	9,570	0		
通信運搬費支出	383,390	357,786	25,604		
会議費支出	11,000	0	11,000		
会議費支出	11,000	0	11,000		
租税公課支出	752,613	739,613	13,000		
研修費支出	90,000	9,000	81,000		
事務費支出	192,180	112,681	79,499		
福利厚生費支出	110,300	107,838	2,462		
福利厚生費支出	93,500	93,500	0		
健康診断料	14,800	14,338	462		
ストレスチェック費	2,000	0	2,000		
旅費交通費支出	70,000	2,090	67,910		
業務委託費支出	11,880	2,753	9,127		
負担金支出	20,000	0	20,000		
負担金支出	20,000	0	20,000		
負担金支出	20,000	0	20,000		
事業活動支出計(2)	16,607,408	15,331,433	1,275,975		
事業活動資金収支差額(3)=(1)-(2)	579,852	551,172	28,680		
施設整備等による収支	収入				
	施設整備等収入計(4)	0	0	0	
	支出				
施設整備等支出計(5)	0	0	0		
施設整備等資金収支差額(6)=(4)-(5)	0	0	0		

生活困窮者自立支援事業拠点区分 資金収支計算書

(自)令和3年04月01日 (至)令和4年03月31日

法人：社会福祉法人 四街道市社会福祉協議会
事業：社福事業

2 / 2

(単位：円)

勘定科目		予算(A)	決算(B)	差異(A-B)	備考
その他の活動による収支	収入				
	その他の活動収入計(7)	0	0	0	
	支出				
	その他の活動による支出	579,852	551,172	28,680	
	退職手当積立基金預け金支出	579,852	551,172	28,680	
	その他の活動支出計(8)	579,852	551,172	28,680	
	その他の活動資金収支差額(9)=(7)-(8)	△579,852	△551,172	△28,680	
	予備費支出(10)	0	-	0	
	当期資金収支差額合計(11)=(3)+(6)+(9)-(10)	0	0	0	
	前期末支払資金残高(12)	0	0	0	
	当期末支払資金残高(11)+(12)	0	0	0	

福祉銀行事業拠点区分 資金収支計算書

(自)令和3年04月01日 (至)令和4年03月31日

法人：社会福祉法人 四街道市社会福祉協議会
事業：社福事業

1 / 1

(単位：円)

勘定科目		予算(A)	決算(B)	差異(A-B)	備考
事業活動による収支	収入				
	貸付事業収入	1,500,000	352,000	1,148,000	
	償還金収入	1,500,000	352,000	1,148,000	
	事業活動収入計(1)	1,500,000	352,000	1,148,000	
	支出				
	貸付事業支出	1,500,000	293,190	1,206,810	
貸付金支出	1,500,000	293,190	1,206,810		
事業活動支出計(2)	1,500,000	293,190	1,206,810		
事業活動資金収支差額(3)=(1)-(2)	0	58,810	△58,810		
施設整備等による収支	収入				
	施設整備等収入計(4)	0	0	0	
	支出				
	施設整備等支出計(5)	0	0	0	
施設整備等資金収支差額(6)=(4)-(5)	0	0	0		
その他の活動による収支	収入				
	拠点区分間繰入金収入	150,000	150,000	0	
	その他の活動収入計(7)	150,000	150,000	0	
	支出				
その他の活動支出計(8)	0	0	0		
その他の活動資金収支差額(9)=(7)-(8)	150,000	150,000	0		
予備費支出(10)	985,000	-	985,000		
当期資金収支差額合計(11)=(3)+(6)+(9)-(10)	△835,000	208,810	△1,043,810		
前期末支払資金残高(12)	1,955,235	1,955,235	0		
当期末支払資金残高(11)+(12)	1,120,235	2,164,045	△1,043,810		

生活福祉資金貸付事業拠点区分 資金収支計算書

(自)令和3年04月01日 (至)令和4年03月31日

法人：社会福祉法人 四街道市社会福祉協議会

事業：社福事業

1 / 1

(単位：円)

勘定科目		予算(A)	決算(B)	差異(A-B)	備考
事業活動による収支	収入				
	受託金収入	4,162,200	4,148,388	13,812	
	都道府県社協受託金収入	4,162,200	4,148,388	13,812	
	生活福祉資金貸付事業費受託金収入	424,200	424,200	0	
	老障資金貸付事業費受託金収入	7,000	7,000	0	
	臨時特例つなぎ資金貸付事業費受託金収入	16,000	16,000	0	
	緊急小口資金等特例貸付事業受託金収入	3,715,000	3,701,188	13,812	
	事業活動収入計(1)	4,162,200	4,148,388	13,812	
	支出				
	人件費支出	2,017,000	2,017,000	0	
職員給料支出	2,017,000	2,017,000	0		
事業費支出	2,145,200	2,131,388	13,812		
保健衛生費支出	400,000	399,920	80		
燃料費支出	40,000	37,762	2,238		
消耗器具備品費支出	1,247,206	1,247,206	0		
通信運搬費支出	178,294	166,800	11,494		
手数料支出	277,200	277,200	0		
食糧費支出	2,500	2,500	0		
食糧費支出	2,500	2,500	0		
事業活動支出計(2)	4,162,200	4,148,388	13,812		
事業活動資金収支差額(3)=(1)-(2)	0	0	0		
施設整備等による収支	収入				
	施設整備等収入計(4)	0	0	0	
	支出				
施設整備等支出計(5)	0	0	0		
施設整備等資金収支差額(6)=(4)-(5)	0	0	0		
その他の活動による収支	収入				
	その他の活動収入計(7)	0	0	0	
	支出				
その他の活動支出計(8)	0	0	0		
その他の活動資金収支差額(9)=(7)-(8)	0	0	0		
予備費支出(10)	0	-	0		
当期資金収支差額合計(11)=(3)+(6)+(9)-(10)	0	0	0		
前期末支払資金残高(12)	0	0	0		
当期末支払資金残高(11)+(12)	0	0	0		

基金運営事業拠点区分 資金収支計算書

(自)令和3年04月01日 (至)令和4年03月31日

法人：社会福祉法人 四街道市社会福祉協議会
事業：社福事業

1 / 1

(単位：円)

勘定科目		予算(A)	決算(B)	差異(A-B)	備考
事業活動による収支	収入				
	受取利息配当金収入	317,000	348,420	△31,420	
	事業活動収入計(1)	317,000	348,420	△31,420	
事業活動による収支	支出				
	事業活動支出計(2)	0	0	0	
	事業活動資金収支差額(3)=(1)-(2)	317,000	348,420	△31,420	
施設整備等による収支	収入				
	施設整備等収入計(4)	0	0	0	
	施設整備等支出計(5)	0	0	0	
施設整備等による収支	支出				
	施設整備等支出計(5)	0	0	0	
	施設整備等資金収支差額(6)=(4)-(5)	0	0	0	
その他の活動による収支	収入				
	その他の活動収入計(7)	0	0	0	
	基金積立資産支出	248,299	348,420	△100,121	
その他の活動による収支	事業運営安定化基金積立資産支出	248,299	348,420	△100,121	
	千葉銀行	172,299	152,009	20,290	
	ゆうちょ銀行	76,000	196,411	△120,411	
	拠点区分間繰入金支出	68,701	0	68,701	
	その他の活動支出計(8)	317,000	348,420	△31,420	
その他の活動による収支	その他の活動資金収支差額(9)=(7)-(8)	△317,000	△348,420	31,420	
	予備費支出(10)	0	-	0	
当期資金収支差額合計(11)=(3)+(6)+(9)-(10)		0	0	0	
前期末支払資金残高(12)		0	0	0	
当期末支払資金残高(11)+(12)		0	0	0	

法人運営事業拠点区分 事業活動計算書

(自)令和3年04月01日 (至)令和4年03月31日

法人：社会福祉法人 四街道市社会福祉協議会
事業：社福事業1 / 2
(単位：円)

勘定科目		当年度決算(A)	前年度決算(B)	増減(A)-(B)
サービス活動増減の部	収益			
	会費収益	10,828,320	10,455,600	372,720
	一般会費収益	9,784,320	9,538,100	246,220
	特別会費収益	121,000	121,000	0
	賛助会費収益	923,000	796,500	126,500
	寄附金収益	2,536,528	3,167,934	△631,406
	経常経費寄附金収益	2,122,183	2,849,264	△727,081
	モモちゃん募金収益	414,345	318,670	95,675
	経常経費補助金収益	84,000,000	84,000,000	0
	市区町村補助金収益	84,000,000	84,000,000	0
	事務職員人件費補助金収益	84,000,000	84,000,000	0
	その他の収益	1,089,330	6,813,790	△5,724,460
	その他の収益	1,089,330	6,813,790	△5,724,460
	退職手当積立基金預け金差益	1,089,330	6,813,790	△5,724,460
	サービス活動収益計(1)	98,454,178	104,437,324	△5,983,146
費用	人件費	112,708,632	113,519,535	△810,903
	職員給料	50,121,626	52,831,190	△2,709,564
	職員賞与	11,397,795	12,101,672	△703,877
	賞与引当金繰入	5,649,572	6,273,198	△623,626
	退職給付費用	15,917,790	15,324,060	593,730
	法定福利費	12,027,833	12,266,300	△238,467
	健康保険料	4,082,219	4,171,353	△89,134
	厚生年金保険料	6,823,643	6,978,164	△154,521
	児童手当拠出金	268,325	274,560	△6,235
	労災保険料	339,053	328,248	10,805
	雇用保険料	514,593	513,975	618
	非常勤職員給与	17,594,016	14,723,115	2,870,901
	事業費	5,358,630	2,289,756	3,068,874
	保険料	438,080	376,970	61,110
	会議費	717,000	490,500	226,500
	費用弁償	717,000	490,500	226,500
	業務委託費	4,162,000	1,381,400	2,780,600
	租税公課	41,550	40,886	664
	事務費	4,240,800	8,826,470	△4,585,670
	福利厚生費	132,363	150,348	△17,985
	福利厚生費	16,500	0	16,500
	健康診断料	115,863	115,085	778
	ストレスチェック費	0	35,263	△35,263
	旅費交通費	9,878	8,680	1,198
	事務消耗品費	601,152	1,472,895	△871,743
	印刷製本費	462,049	462,311	△262
	燃料費	100,837	91,124	9,713
	修繕費	79,563	284,196	△204,633
	通信運搬費	731,631	697,361	34,270
	会議費	0	9,540	△9,540
	業務委託費	133,845	3,538,616	△3,404,771
手数料	49,436	74,941	△25,505	
賃借料	1,903,046	1,967,458	△64,412	
渉外費	37,000	69,000	△32,000	
交際費	0	0	0	

法人運営事業拠点区分 事業活動計算書

(自)令和3年04月01日 (至)令和4年03月31日

法人：社会福祉法人 四街道市社会福祉協議会
事業：社福事業

2 / 2
(単位：円)

勘定科目		当年度決算(A)	前年度決算(B)	増減(A)-(B)	
費用	助成金費用	110,000	130,000	△20,000	
	助成金費用	110,000	130,000	△20,000	
	福祉団体助成金費用	110,000	130,000	△20,000	
	負担金費用	275,500	260,700	14,800	
	負担金費用	275,500	260,700	14,800	
	負担金費用	275,500	260,700	14,800	
	減価償却費	1,013,527	881,989	131,538	
	国庫補助金等特別積立金取崩額	△266,623	△266,623	0	
	サービス活動費用計(2)	123,440,466	125,641,827	△2,201,361	
サービス活動増減差額(3)=(1)-(2)	△24,986,288	△21,204,503	△3,781,785		
サービス活動外増減の部	収益	受取利息配当金収益	600	3,005	△2,405
		その他のサービス活動外収益	296,440	200,060	96,380
		雑収益	296,440	200,060	96,380
	サービス活動外収益計(4)	297,040	203,065	93,975	
	費用	サービス活動外費用計(5)	0	0	0
サービス活動外増減差額(6)=(4)-(5)	297,040	203,065	93,975		
経常増減差額(7)=(3)+(6)	△24,689,248	△21,001,438	△3,687,810		
特別増減の部	収益	事業区分間繰入金収益	4,760,700	5,378,146	△617,446
		拠点区分間繰入金収益	11,528,812	11,677,622	△148,810
		事業区分間固定資産移管収益	3,345,960	3,172,680	173,280
		拠点区分間固定資産移管収益	3,562,902	3,030,960	531,942
	特別収益計(8)	23,198,374	23,259,408	△61,034	
	費用	拠点区分間繰入金費用	17,527,363	12,427,443	5,099,920
		特別費用計(9)	17,527,363	12,427,443	5,099,920
特別増減差額(10)=(8)-(9)		5,671,011	10,831,965	△5,160,954	
税引前当期活動増減差額(11)=(7)+(10)	△19,018,237	△10,169,473	△8,848,764		
法人税、住民税及び事業税(12)	0	0	0		
当期活動増減差額(13)=(11)-(12)	△19,018,237	△10,169,473	△8,848,764		
繰越活動増減差額の部	前期繰越活動増減差額(14)	△10,586,338	△12,524,516	1,938,178	
	当期末繰越活動増減差額(15)=(13)+(14)	△29,604,575	△22,693,989	△6,910,586	
	基本金取崩額(16)	0	0	0	
	基金取崩額(17)	0	0	0	
	その他の積立金取崩額(18)	24,278,426	22,903,227	1,375,199	
	社会福祉振興調整積立金取崩額	19,278,426	15,438,701	3,839,725	
	介護保険サービス事業安定化積立金取崩額	5,000,000	7,464,526	△2,464,526	
	その他の積立金積立額(19)	7,000,000	10,795,576	△3,795,576	
	社会福祉振興調整積立金積立額	7,000,000	10,795,576	△3,795,576	
次期繰越活動増減差額(20)=(15)+(16)+(17)+(18)-(19)	△12,326,149	△10,586,338	△1,739,811		

調査研究事業拠点区分 事業活動計算書

(自)令和3年04月01日 (至)令和4年03月31日

法人：社会福祉法人 四街道市社会福祉協議会
事業：社福事業1 / 1
(単位：円)

勘定科目		当年度決算(A)	前年度決算(B)	増減(A)-(B)
サービス活動増減の部	サービス活動収益計(1)	0	0	0
	事業費	2,825,104	28,338	2,796,766
	賃借料	11,110	0	11,110
	諸謝金	120,000	0	120,000
	通信運搬費	40,494	4,338	36,156
	会議費	100,500	24,000	76,500
	費用弁償	100,500	24,000	76,500
	業務委託費	2,552,000	0	2,552,000
	租税公課	1,000	0	1,000
	サービス活動費用計(2)	2,825,104	28,338	2,796,766
サービス活動増減差額(3)=(1)-(2)	△2,825,104	△28,338	△2,796,766	
サービス活動外増減の部	収益			
	サービス活動外収益計(4)	0	0	0
	費用			
	サービス活動外費用計(5)	0	0	0
サービス活動外増減差額(6)=(4)-(5)	0	0	0	
経常増減差額(7)=(3)+(6)	△2,825,104	△28,338	△2,796,766	
特別増減の部	収益			
	拠点区分間繰入金収益	2,825,104	28,338	2,796,766
	特別収益計(8)	2,825,104	28,338	2,796,766
	費用			
特別費用計(9)	0	0	0	
特別増減差額(10)=(8)-(9)	2,825,104	28,338	2,796,766	
税引前当期活動増減差額(11)=(7)+(10)	0	0	0	
法人税、住民税及び事業税(12)	0	0	0	
当期活動増減差額(13)=(11)-(12)	0	0	0	
繰越活動増減差額の部	前期繰越活動増減差額(14)	0	0	0
	当期末繰越活動増減差額(15)=(13)+(14)	0	0	0
	基本金取崩額(16)	0	0	0
	基金取崩額(17)	0	0	0
	その他の積立金取崩額(18)	0	0	0
	その他の積立金積立額(19)	0	0	0
次期繰越活動増減差額(20)=(15)+(16)+(17)+(18)-(19)	0	0	0	

企画普及宣伝事業拠点区分 事業活動計算書

(自)令和3年04月01日 (至)令和4年03月31日

法人：社会福祉法人 四街道市社会福祉協議会

事業：社福事業

1 / 1

(単位：円)

勘定科目		当年度決算(A)	前年度決算(B)	増減(A)-(B)	
サービス活動増減の部	サービス活動収益計(1)	0	0	0	
	事業費	3,492,068	4,251,192	△759,124	
	消耗器具備品費	236,667	168,917	67,750	
	賃借料	32,410	0	32,410	
	諸謝金	20,000	20,000	0	
	印刷製本費	311,865	407,591	△95,726	
	通信運搬費	47,860	80,456	△32,596	
	広報費	1,519,377	2,393,017	△873,640	
	業務委託費	1,172,833	1,046,801	126,032	
	研修費	45,000	10,000	35,000	
	食糧費	3,116	0	3,116	
	食糧費	3,116	0	3,116	
贈答品費	102,940	124,410	△21,470		
	サービス活動費用計(2)	3,492,068	4,251,192	△759,124	
	サービス活動増減差額(3)=(1)-(2)	△3,492,068	△4,251,192	759,124	
サービス活動外増減の部	収益				
		サービス活動外収益計(4)	0	0	0
	費用				
		サービス活動外費用計(5)	0	0	0
	サービス活動外増減差額(6)=(4)-(5)	0	0	0	
	経常増減差額(7)=(3)+(6)	△3,492,068	△4,251,192	759,124	
特別増減の部	収益				
		拠点区分間繰入金収益	3,492,068	4,251,192	△759,124
		特別収益計(8)	3,492,068	4,251,192	△759,124
	費用				
	特別費用計(9)	0	0	0	
	特別増減差額(10)=(8)-(9)	3,492,068	4,251,192	△759,124	
	税引前当期活動増減差額(11)=(7)+(10)	0	0	0	
	法人税、住民税及び事業税(12)	0	0	0	
	当期活動増減差額(13)=(11)-(12)	0	0	0	
繰越活動増減差額の部		前期繰越活動増減差額(14)	0	0	0
		当期末繰越活動増減差額(15)=(13)+(14)	0	0	0
		基本金取崩額(16)	0	0	0
		基金取崩額(17)	0	0	0
		その他の積立金取崩額(18)	0	0	0
		その他の積立金積立額(19)	0	0	0
	次期繰越活動増減差額(20)=(15)+(16)+(17)+(18)-(19)	0	0	0	

心配ごと相談事業拠点区分 事業活動計算書

(自)令和3年04月01日 (至)令和4年03月31日

法人：社会福祉法人 四街道市社会福祉協議会

事業：社福事業

1 / 1

(単位：円)

勘定科目		当年度決算(A)	前年度決算(B)	増減(A)-(B)
サービス活動増減の部	サービス活動収益計(1)	0	0	0
	事業費	1,293,808	1,050,116	243,692
	保健衛生費	26,580	0	26,580
	消耗器具備品費	31,328	3,200	28,128
	諸謝金	1,100,000	900,000	200,000
	会議費	129,000	142,500	△13,500
	費用弁償	129,000	142,500	△13,500
	食糧費	6,900	4,416	2,484
	食糧費	6,900	4,416	2,484
	負担金費用	3,000	0	3,000
	負担金費用	3,000	0	3,000
	負担金費用	3,000	0	3,000
	サービス活動費用計(2)	1,296,808	1,050,116	246,692
	サービス活動増減差額(3)=(1)-(2)	△1,296,808	△1,050,116	△246,692
サービス活動外増減の部	サービス活動外収益計(4)	0	0	0
	サービス活動外費用計(5)	0	0	0
	サービス活動外増減差額(6)=(4)-(5)	0	0	0
	経常増減差額(7)=(3)+(6)	△1,296,808	△1,050,116	△246,692
特別増減の部	拠点区分間繰入金収益	1,299,808	1,099,652	200,156
	特別収益計(8)	1,299,808	1,099,652	200,156
	特別費用計(9)	0	0	0
	特別増減差額(10)=(8)-(9)	1,299,808	1,099,652	200,156
税引前当期活動増減差額(11)=(7)+(10)		3,000	49,536	△46,536
法人税、住民税及び事業税(12)		0	0	0
当期活動増減差額(13)=(11)-(12)		3,000	49,536	△46,536
繰越活動増減差額の部	前期繰越活動増減差額(14)	49,536	0	49,536
	当期末繰越活動増減差額(15)=(13)+(14)	52,536	49,536	3,000
	基本金取崩額(16)	0	0	0
	基金取崩額(17)	0	0	0
	その他の積立金取崩額(18)	0	0	0
	その他の積立金積立額(19)	0	0	0
次期繰越活動増減差額(20)=(15)+(16)+(17)+(18)-(19)		52,536	49,536	3,000

日常生活自立支援事業拠点区分 事業活動計算書

(自)令和3年04月01日 (至)令和4年03月31日

法人：社会福祉法人 四街道市社会福祉協議会

事業：社福事業

1 / 2

(単位：円)

勘定科目		当年度決算(A)	前年度決算(B)	増減(A)-(B)
サービス活動増減の部	寄附金収益	0	0	0
	経常経費寄附金収益	0	0	0
	受託金収益	1,844,000	1,579,000	265,000
	都道府県社協受託金収益	1,844,000	1,579,000	265,000
	日常生活自立支援事業受託金収益	1,844,000	1,579,000	265,000
	事業収益	230,150	218,550	11,600
	利用料収益	230,150	218,550	11,600
	サービス活動収益計(1)	2,074,150	1,797,550	276,600
	人件費	1,525,254	1,285,572	239,682
	職員給料	1,467,050	1,236,936	230,114
	法定福利費	204	136	68
	労災保険料	204	136	68
	非常勤職員給与	58,000	48,500	9,500
	事業費	442,703	367,238	75,465
	保健衛生費	9,999	7,823	2,176
	燃料費	59,238	45,738	13,500
	消耗器具備品費	243,868	192,490	51,378
保険料	41,268	41,217	51	
賃借料	24,950	25,930	△980	
印刷製本費	27,330	27,340	△10	
修繕費	6,900	0	6,900	
通信運搬費	26,700	26,700	0	
租税公課	450	0	450	
研修費	2,000	0	2,000	
事務費	5,500	9,728	△4,228	
事務消耗品費	0	0	0	
手数料	5,500	9,728	△4,228	
徴収不能額	5,900	6,200	△300	
サービス活動費用計(2)	1,979,357	1,668,738	310,619	
サービス活動増減差額(3)=(1)-(2)	94,793	128,812	△34,019	
サービス活動外増減の部	サービス活動外収益計(4)	0	0	0
	サービス活動外費用計(5)	0	0	0
	サービス活動外増減差額(6)=(4)-(5)	0	0	0
	経常増減差額(7)=(3)+(6)	94,793	128,812	△34,019
特別増減の部	特別収益計(8)	0	0	0
	拠点区分間繰入金費用	128,812	159,782	△30,970
	特別費用計(9)	128,812	159,782	△30,970
	特別増減差額(10)=(8)-(9)	△128,812	△159,782	30,970
税引前当期活動増減差額(11)=(7)+(10)	△34,019	△30,970	△3,049	
法人税、住民税及び事業税(12)	0	0	0	
当期活動増減差額(13)=(11)-(12)	△34,019	△30,970	△3,049	
繰越	前期繰越活動増減差額(14)	128,812	159,782	△30,970

日常生活自立支援事業拠点区分 事業活動計算書

(自)令和3年04月01日 (至)令和4年03月31日

法人：社会福祉法人 四街道市社会福祉協議会

事業：社福事業

2 / 2

(単位：円)

勘定科目		当年度決算(A)	前年度決算(B)	増減(A)-(B)
活動増減差額の部	当期末繰越活動増減差額(15)=(13)+(14)	94,793	128,812	△34,019
	基本金取崩額(16)	0	0	0
	基金取崩額(17)	0	0	0
	その他の積立金取崩額(18)	0	0	0
	その他の積立金積立額(19)	0	0	0
	次期繰越活動増減差額(20)=(15)+(16)+(17)+(18)-(19)	94,793	128,812	△34,019

地域福祉活動推進事業拠点区分 事業活動計算書

(自)令和3年04月01日 (至)令和4年03月31日

法人：社会福祉法人 四街道市社会福祉協議会
事業：社福事業

1 / 2
(単位：円)

勘定科目		当年度決算(A)	前年度決算(B)	増減(A)-(B)
サービス活動増減の部	収益			
	経常経費補助金収益	2,842,302	2,073,997	768,305
	市区町村補助金収益	2,722,302	2,073,997	648,305
	地域ぐるみネットワーク推進事業補助金収益	2,722,302	2,073,997	648,305
	県社協補助金収益	120,000	0	120,000
	地域ぐるみ福祉振興基金補助金収益	90,000	0	90,000
	交通遺児勉学奨励金等補助金収益	30,000	0	30,000
	サービス活動収益計(1)	2,842,302	2,073,997	768,305
	費用			
	事業費	668,909	714,415	△45,506
	水道光熱費	168,198	98,219	69,979
	消耗器具備品費	206,730	159,080	47,650
	保険料	48,296	259,503	△211,207
	賃借料	18,660	0	18,660
諸謝金	40,000	0	40,000	
印刷製本費	0	10,341	△10,341	
通信運搬費	108,525	141,534	△33,009	
会議費	34,500	42,000	△7,500	
費用弁償	34,500	42,000	△7,500	
手数料	44,000	0	44,000	
租税公課	0	1,902	△1,902	
食糧費	0	1,836	△1,836	
食糧費	0	1,836	△1,836	
助成金費用	6,997,428	5,699,487	1,297,941	
助成金費用	6,997,428	5,699,487	1,297,941	
福祉団体助成金費用	6,947,428	5,674,317	1,273,111	
活動費助成金費用	20,000	25,170	△5,170	
交通遺児勉学奨励金助成金費用	30,000	0	30,000	
負担金費用	0	10,000	△10,000	
負担金費用	0	10,000	△10,000	
負担金費用	0	10,000	△10,000	
サービス活動費用計(2)	7,666,337	6,423,902	1,242,435	
サービス活動増減差額(3)=(1)-(2)	△4,824,035	△4,349,905	△474,130	
サービス活動外増減の部	収益			
	その他のサービス活動外収益	0	41,834	△41,834
	雑収益	0	41,834	△41,834
	サービス活動外収益計(4)	0	41,834	△41,834
費用				
サービス活動外費用計(5)	0	0	0	
サービス活動外増減差額(6)=(4)-(5)	0	41,834	△41,834	
経常増減差額(7)=(3)+(6)	△4,824,035	△4,308,071	△515,964	
特別増減の部	収益			
	拠点区分間繰入金収益	4,824,035	4,308,071	515,964
	特別収益計(8)	4,824,035	4,308,071	515,964
	費用			
特別費用計(9)	0	0	0	
特別増減差額(10)=(8)-(9)	4,824,035	4,308,071	515,964	
税引前当期活動増減差額(11)=(7)+(10)	0	0	0	
法人税、住民税及び事業税(12)	0	0	0	
当期活動増減差額(13)=(11)-(12)	0	0	0	

地域福祉活動推進事業拠点区分 事業活動計算書

(自)令和3年04月01日 (至)令和4年03月31日

法人：社会福祉法人 四街道市社会福祉協議会
 事業：社福事業

2 / 2
 (単位：円)

勘定科目		当年度決算(A)	前年度決算(B)	増減(A)-(B)
繰越活動増減差額の部	前期繰越活動増減差額(14)	0	0	0
	当期末繰越活動増減差額(15)=(13)+(14)	0	0	0
	基本金取崩額(16)	0	0	0
	基金取崩額(17)	0	0	0
	その他の積立金取崩額(18)	0	0	0
	その他の積立金積立額(19)	0	0	0
	次期繰越活動増減差額(20)=(15)+(16)+(17)+(18)-(19)	0	0	0

ボランティアセンター事業拠点区分 事業活動計算書

(自)令和3年04月01日 (至)令和4年03月31日

法人：社会福祉法人 四街道市社会福祉協議会
事業：社福事業

1 / 1
(単位：円)

勘定科目		当年度決算(A)	前年度決算(B)	増減(A)-(B)	
サービス活動増減の部	サービス活動収益計(1)	0	0	0	
	事業費	2,990,291	2,752,490	237,801	
	保健衛生費	5,478	0	5,478	
	消耗器具備品費	46,644	140,614	△93,970	
	保険料	4,480	0	4,480	
	賃借料	292,944	292,944	0	
	諸謝金	76,180	15,000	61,180	
	印刷製本費	1,528,254	1,344,821	183,433	
	修繕費	0	5,500	△5,500	
	通信運搬費	101,479	84,056	17,423	
	会議費	120,000	91,500	28,500	
	費用弁償	120,000	91,500	28,500	
	業務委託費	812,482	778,055	34,427	
	研修費	1,500	0	1,500	
	食糧費	850	0	850	
食糧費	850	0	850		
	サービス活動費用計(2)	2,990,291	2,752,490	237,801	
	サービス活動増減差額(3)=(1)-(2)	△2,990,291	△2,752,490	△237,801	
サービス活動外増減の部	収益				
		サービス活動外収益計(4)	0	0	0
	費用				
		サービス活動外費用計(5)	0	0	0
	サービス活動外増減差額(6)=(4)-(5)	0	0	0	
	経常増減差額(7)=(3)+(6)	△2,990,291	△2,752,490	△237,801	
特別増減の部	収益				
		拠点区分間繰入金収益	2,990,291	2,752,490	237,801
		特別収益計(8)	2,990,291	2,752,490	237,801
	費用				
	特別費用計(9)	0	0	0	
	特別増減差額(10)=(8)-(9)	2,990,291	2,752,490	237,801	
	税引前当期活動増減差額(11)=(7)+(10)	0	0	0	
	法人税、住民税及び事業税(12)	0	0	0	
	当期活動増減差額(13)=(11)-(12)	0	0	0	
繰越活動増減差額の部		前期繰越活動増減差額(14)	0	0	
		当期末繰越活動増減差額(15)=(13)+(14)	0	0	
		基本金取崩額(16)	0	0	
		基金取崩額(17)	0	0	
		その他の積立金取崩額(18)	0	0	
		その他の積立金積立額(19)	0	0	
	次期繰越活動増減差額(20)=(15)+(16)+(17)+(18)-(19)	0	0	0	

共同募金事業拠点区分 事業活動計算書

(自)令和3年04月01日 (至)令和4年03月31日

法人：社会福祉法人 四街道市社会福祉協議会

事業：社福事業

1 / 1

(単位：円)

勘定科目		当年度決算(A)	前年度決算(B)	増減(A)-(B)
サービス活動増減の部	収益			
	経常経費補助金収益	7,155,872	7,386,231	△230,359
	共同募金配分金収益	7,155,872	7,386,231	△230,359
	一般募金配分金収益	5,021,561	5,037,000	△15,439
	歳末たすけあい配分金収益	2,134,311	2,349,231	△214,920
	サービス活動収益計(1)	7,155,872	7,386,231	△230,359
	費用			
	事業費	3,745,964	3,236,812	509,152
	消耗器具備品費	34,289	70,908	△36,619
	保険料	1,232	0	1,232
	諸謝金	5,000	0	5,000
	通信運搬費	51,093	9,156	41,937
	手数料	495	0	495
	贈答品費	837,342	820,721	16,621
歳末返還金費用	1,949,772	1,896,027	53,745	
雑費	866,741	440,000	426,741	
助成金費用	2,490,000	3,055,317	△565,317	
助成金費用	2,490,000	3,055,317	△565,317	
福社団体助成金費用	2,380,000	2,957,000	△577,000	
活動費助成金費用	110,000	98,317	11,683	
サービス活動費用計(2)	6,235,964	6,292,129	△56,165	
サービス活動増減差額(3)=(1)-(2)	919,908	1,094,102	△174,194	
サービス活動外増減の部	収益			
	サービス活動外収益計(4)	0	0	0
	費用			
サービス活動外費用計(5)	0	0	0	
サービス活動外増減差額(6)=(4)-(5)	0	0	0	
経常増減差額(7)=(3)+(6)	919,908	1,094,102	△174,194	
特別増減の部	収益			
	特別収益計(8)	0	0	0
	費用			
	拠点区分間繰入金費用	919,908	1,094,102	△174,194
特別費用計(9)	919,908	1,094,102	△174,194	
特別増減差額(10)=(8)-(9)	△919,908	△1,094,102	174,194	
税引前当期活動増減差額(11)=(7)+(10)	0	0	0	
法人税、住民税及び事業税(12)	0	0	0	
当期活動増減差額(13)=(11)-(12)	0	0	0	
繰越活動増減差額の部	前期繰越活動増減差額(14)	2	2	0
	当期末繰越活動増減差額(15)=(13)+(14)	2	2	0
	基本金取崩額(16)	0	0	0
	基金取崩額(17)	0	0	0
	その他の積立金取崩額(18)	0	0	0
	その他の積立金積立額(19)	0	0	0
次期繰越活動増減差額(20)=(15)+(16)+(17)+(18)-(19)	2	2	0	

在宅福祉活動事業拠点区分 事業活動計算書

(自)令和3年04月01日 (至)令和4年03月31日

法人：社会福祉法人 四街道市社会福祉協議会
事業：社福事業

1 / 1
(単位：円)

勘定科目		当年度決算(A)	前年度決算(B)	増減(A)-(B)
サービス活動増減の部	収益			
	受託金収益	99,904	267,931	△168,027
	市区町村受託金収益	99,904	267,931	△168,027
	福祉カー貸出事業費受託金収益	99,904	267,931	△168,027
	事業収益	757,400	1,048,600	△291,200
	利用料収益	757,400	1,048,600	△291,200
	サービス活動収益計(1)	857,304	1,316,531	△459,227
	費用			
	事業費	1,553,239	3,873,583	△2,320,344
	燃料費	8,356	6,317	2,039
	消耗器具備品費	195,670	97,502	98,168
	保険料	322,480	237,290	85,190
	車輛費	2,900	0	2,900
	会員配分金	715,400	2,523,850	△1,808,450
	一般配分金	715,400	1,011,850	△296,450
預託配分金	0	1,512,000	△1,512,000	
印刷製本費	78,680	33,226	45,454	
修繕費	151,228	385,326	△234,098	
通信運搬費	39,800	30,400	9,400	
租税公課	38,725	123,443	△84,718	
贈答品費	0	436,229	△436,229	
サービス活動費用計(2)	1,553,239	3,873,583	△2,320,344	
サービス活動増減差額(3)=(1)-(2)	△695,935	△2,557,052	1,861,117	
サービス活動外増減の部	収益			
	その他のサービス活動外収益	0	1,512,000	△1,512,000
	長期預り金	0	1,512,000	△1,512,000
	サービス活動外収益計(4)	0	1,512,000	△1,512,000
	費用			
	その他のサービス活動外費用	42,000	36,750	5,250
長期預り金	42,000	36,750	5,250	
サービス活動外費用計(5)	42,000	36,750	5,250	
サービス活動外増減差額(6)=(4)-(5)	△42,000	1,475,250	△1,517,250	
経常増減差額(7)=(3)+(6)		△737,935	△1,081,802	343,867
特別増減の部	収益			
	拠点区分間繰入金収益	737,935	1,081,802	△343,867
	特別収益計(8)	737,935	1,081,802	△343,867
	費用			
特別費用計(9)	0	0	0	
特別増減差額(10)=(8)-(9)	737,935	1,081,802	△343,867	
税引前当期活動増減差額(11)=(7)+(10)		0	0	0
法人税、住民税及び事業税(12)		0	0	0
当期活動増減差額(13)=(11)-(12)		0	0	0
繰越活動増減差額の部	前期繰越活動増減差額(14)		0	0
	当期末繰越活動増減差額(15)=(13)+(14)		0	0
	基本金取崩額(16)		0	0
	基金取崩額(17)		0	0
	その他の積立金取崩額(18)		0	0
	その他の積立金積立額(19)		0	0
次期繰越活動増減差額(20)=(15)+(16)+(17)+(18)-(19)		0	0	0

障害福祉サービス事業拠点区分 事業活動計算書

(自)令和3年04月01日 (至)令和4年03月31日

法人：社会福祉法人 四街道市社会福祉協議会
事業：社福事業

1 / 2
(単位：円)

勘定科目		当年度決算(A)	前年度決算(B)	増減(A)-(B)	
サービス活動増減の部	収益				
	障害福祉サービス等事業収益	11,165,908	9,645,987	1,519,921	
	自立支援給付費収益	11,036,929	9,460,629	1,576,300	
	介護給付費収益	11,036,929	9,460,629	1,576,300	
	利用者負担金収益	128,979	185,358	△56,379	
	サービス活動収益計(1)	11,165,908	9,645,987	1,519,921	
費用	人件費	11,399,876	11,678,335	△278,459	
	賞与引当金繰入	0	188,095	△188,095	
	法定福利費	816,988	769,519	47,469	
	健康保険料	277,639	259,602	18,037	
	厚生年金保険料	438,773	411,538	27,235	
	児童手当拠出金	17,260	16,191	1,069	
	労災保険料	32,519	44,664	△12,145	
	雇用保険料	50,797	37,524	13,273	
	非常勤職員給与	10,582,888	10,720,721	△137,833	
	事業費	1,540,980	1,416,863	124,117	
	保健衛生費	0	75,870	△75,870	
	被服費	36,542	44,128	△7,586	
	燃料費	111,154	94,916	16,238	
	消耗器具備品費	2,084	1,999	85	
	保険料	193,220	101,530	91,690	
	賃借料	885,816	885,816	0	
	車両費	1,200	0	1,200	
	修繕費	155,881	87,285	68,596	
	通信運搬費	38,531	5,280	33,251	
	業務委託費	80,352	80,352	0	
	租税公課	36,200	23,400	12,800	
	食糧費	0	16,287	△16,287	
	食糧費	0	16,287	△16,287	
	事務費	73,910	68,431	5,479	
	福利厚生費	72,572	68,431	4,141	
	福利厚生費	6,082	0	6,082	
	健康診断料	66,490	67,001	△511	
	ストレスチェック費	0	1,430	△1,430	
	業務委託費	1,338	0	1,338	
	減価償却費	0	345,786	△345,786	
		サービス活動費用計(2)	13,014,766	13,509,415	△494,649
		サービス活動増減差額(3)=(1)-(2)	△1,848,858	△3,863,428	2,014,570
	サービス活動外増減の部	収益			
			サービス活動外収益計(4)	0	0
		費用			
		サービス活動外費用計(5)	0	0	
	サービス活動外増減差額(6)=(4)-(5)	0	0	0	
	経常増減差額(7)=(3)+(6)	△1,848,858	△3,863,428	2,014,570	
特別増減の部	収益				
	拠点区分間繰入金収益	2,128,030	0	2,128,030	
	特別収益計(8)	2,128,030	0	2,128,030	
費用					

障害福祉サービス事業拠点区分 事業活動計算書

(自)令和3年04月01日 (至)令和4年03月31日

法人：社会福祉法人 四街道市社会福祉協議会
事業：社福事業2 / 2
(単位：円)

勘定科目		当年度決算(A)	前年度決算(B)	増減(A)-(B)
費用	特別費用計(9)	0	0	0
	特別増減差額(10)=(8)-(9)	2,128,030	0	2,128,030
	税引前当期活動増減差額(11)=(7)+(10)	279,172	△3,863,428	4,142,600
	法人税、住民税及び事業税(12)	0	0	0
	当期活動増減差額(13)=(11)-(12)	279,172	△3,863,428	4,142,600
繰越活動増減差額の部	前期繰越活動増減差額(14)	2,845,311	6,708,739	△3,863,428
	当期末繰越活動増減差額(15)=(13)+(14)	3,124,483	2,845,311	279,172
	基本金取崩額(16)	0	0	0
	基金取崩額(17)	0	0	0
	その他の積立金取崩額(18)	0	0	0
	その他の積立金積立額(19)	0	0	0
	次期繰越活動増減差額(20)=(15)+(16)+(17)+(18)-(19)	3,124,483	2,845,311	279,172

地域生活支援事業拠点区分 事業活動計算書

(自)令和3年04月01日 (至)令和4年03月31日

法人：社会福祉法人 四街道市社会福祉協議会
事業：社福事業

1 / 2
(単位：円)

勘定科目		当年度決算(A)	前年度決算(B)	増減(A)-(B)
サービス活動増減の部	収益			
	受託金収益	11,148,428	8,246,608	2,901,820
	市区町村受託金収益	11,148,428	8,246,608	2,901,820
	地域支援事業受託金収益	11,148,428	8,246,608	2,901,820
	障害福祉サービス等事業収益	14,089,750	9,079,576	5,010,174
	自立支援給付費収益	7,277,343	5,086,339	2,191,004
	計画相談支援給付費収益	7,127,743	5,086,339	2,041,404
	認定調査費収益	149,600	0	149,600
	障害児施設給付費収益	6,812,407	3,993,237	2,819,170
	障害児相談支援給付費収益	6,812,407	3,993,237	2,819,170
	サービス活動収益計(1)	25,238,178	17,326,184	7,911,994
サービス活動増減の部	費用			
	人件費	22,990,606	15,311,959	7,678,647
	職員給料	11,060,673	6,969,170	4,091,503
	職員賞与	2,440,895	1,499,143	941,752
	賞与引当金繰入	1,346,600	910,979	435,621
	法定福利費	2,650,961	1,652,460	998,501
	健康保険料	909,502	571,293	338,209
	厚生年金保険料	1,500,244	905,638	594,606
	児童手当拠出金	59,030	35,630	23,400
	労災保険料	69,806	57,263	12,543
	雇用保険料	112,379	82,636	29,743
	非常勤職員給与	5,491,477	4,280,207	1,211,270
	事業費	1,619,995	1,358,618	261,377
	医薬品費	0	5,060	△5,060
	保健衛生費	5,280	29,454	△24,174
	被服費	0	20,328	△20,328
	燃料費	27,318	18,522	8,796
	消耗器具備品費	261,333	110,849	150,484
	保険料	5,460	1,820	3,640
	賃借料	958,132	877,462	80,670
	諸謝金	10,000	0	10,000
	通信運搬費	280,642	233,823	46,819
	業務委託費	15,730	25,300	△9,570
	手数料	15,600	0	15,600
	研修費	40,500	36,000	4,500
	事務費	45,238	27,620	17,618
	福利厚生費	28,517	19,420	9,097
	健康診断料	28,517	17,990	10,527
	ストレスチェック費	0	1,430	△1,430
	旅費交通費	10,510	8,200	2,310
	業務委託費	5,991	0	5,991
	手数料	220	0	220
	サービス活動費用計(2)	24,655,839	16,698,197	7,957,642
	サービス活動増減差額(3)=(1)-(2)	582,339	627,987	△45,648
サービス活動増減の部	収益			
	サービス活動外収益計(4)	0	0	0
サービス活動増減の部	費用			
	サービス活動外費用計(5)	0	0	0

地域生活支援事業拠点区分 事業活動計算書

(自)令和3年04月01日 (至)令和4年03月31日

法人：社会福祉法人 四街道市社会福祉協議会

事業：社福事業

2 / 2

(単位：円)

勘定科目		当年度決算(A)	前年度決算(B)	増減(A)-(B)
	サービス活動外増減差額(6)=(4)-(5)	0	0	0
	経常増減差額(7)=(3)+(6)	582,339	627,987	△45,648
特別増減の部	収益			
	特別収益計(8)	0	0	0
費用	拠点区分間固定資産移管費用	1,017,960	660,360	357,600
	特別費用計(9)	1,017,960	660,360	357,600
	特別増減差額(10)=(8)-(9)	△1,017,960	△660,360	△357,600
	税引前当期活動増減差額(11)=(7)+(10)	△435,621	△32,373	△403,248
	法人税、住民税及び事業税(12)	0	0	0
	当期活動増減差額(13)=(11)-(12)	△435,621	△32,373	△403,248
繰越活動増減差額の部	前期繰越活動増減差額(14)	△910,979	△878,606	△32,373
	当期末繰越活動増減差額(15)=(13)+(14)	△1,346,600	△910,979	△435,621
	基本金取崩額(16)	0	0	0
	基金取崩額(17)	0	0	0
	その他の積立金取崩額(18)	0	0	0
	その他の積立金積立額(19)	0	0	0
	次期繰越活動増減差額(20)=(15)+(16)+(17)+(18)-(19)	△1,346,600	△910,979	△435,621

こどもルーム事業拠点区分 事業活動計算書

(自)令和3年04月01日 (至)令和4年03月31日

法人：社会福祉法人 四街道市社会福祉協議会
事業：社福事業

1 / 2
(単位：円)

勘定科目		当年度決算(A)	前年度決算(B)	増減(A)-(B)
サービス活動増減の部	収益			
	受託金収益	187,722,191	165,934,743	21,787,448
	市区町村受託金収益	187,722,191	165,934,743	21,787,448
	こどもルーム事業受託金収益	187,722,191	165,934,743	21,787,448
	保育事業収益	1,045,000	0	1,045,000
	その他の事業収益	1,045,000	0	1,045,000
	補助金事業収益	1,045,000	0	1,045,000
	サービス活動収益計(1)	188,767,191	165,934,743	22,832,448
	費用			
	人件費	177,862,865	154,617,777	23,245,088
法定福利費	11,150,182	9,988,219	1,161,963	
健康保険料	3,546,037	3,366,815	179,222	
厚生年金保険料	5,873,120	5,550,573	322,547	
児童手当拠出金	231,068	218,379	12,689	
労災保険料	759,285	429,885	329,400	
雇用保険料	740,672	422,567	318,105	
非常勤職員給与	166,712,683	144,629,558	22,083,125	
事業費	10,679,020	11,072,438	△393,418	
医薬品費	101,821	113,141	△11,320	
保健衛生費	87,858	41,181	46,677	
燃料費	56,666	26,013	30,653	
消耗器具備品費	2,925,030	2,940,442	△15,412	
保険料	1,182,650	1,085,370	97,280	
賃借料	1,008,940	457,973	550,967	
修繕費	239,470	32,010	207,460	
通信運搬費	2,822,142	2,399,585	422,557	
会議費	36,000	28,500	7,500	
費用弁償	36,000	28,500	7,500	
業務委託費	1,822,083	3,651,273	△1,829,190	
手数料	317,460	275,350	42,110	
租税公課	1,400	600	800	
研修費	77,500	21,000	56,500	
事務費	225,306	244,528	△19,222	
福利厚生費	161,406	168,158	△6,752	
健康診断料	145,786	142,913	2,873	
ストレスチェック費	15,620	25,245	△9,625	
旅費交通費	63,900	76,370	△12,470	
サービス活動費用計(2)	188,767,191	165,934,743	22,832,448	
サービス活動増減差額(3)=(1)-(2)	0	0	0	
サービス活動外増減の部	収益			
	サービス活動外収益計(4)	0	0	0
	費用			
	サービス活動外費用計(5)	0	0	0
サービス活動外増減差額(6)=(4)-(5)	0	0	0	
経常増減差額(7)=(3)+(6)	0	0	0	
特別増減の部	収益			
	特別収益計(8)	0	0	0
費用				

こどもルーム事業拠点区分 事業活動計算書

(自)令和3年04月01日 (至)令和4年03月31日

法人：社会福祉法人 四街道市社会福祉協議会

事業：社福事業

2 / 2

(単位：円)

勘定科目		当年度決算(A)	前年度決算(B)	増減(A)-(B)
費用				
	特別費用計(9)	0	0	0
	特別増減差額(10)=(8)-(9)	0	0	0
税引前当期活動増減差額(11)=(7)+(10)		0	0	0
法人税、住民税及び事業税(12)		0	0	0
当期活動増減差額(13)=(11)-(12)		0	0	0
繰越活動増減差額の部	前期繰越活動増減差額(14)	0	0	0
	当期末繰越活動増減差額(15)=(13)+(14)	0	0	0
	基本金取崩額(16)	0	0	0
	基金取崩額(17)	0	0	0
	その他の積立金取崩額(18)	0	0	0
その他の積立金積立額(19)		0	0	0
次期繰越活動増減差額(20)=(15)+(16)+(17)+(18)-(19)		0	0	0

総合福祉センター管理経営事業拠点区分 事業活動計算書

(自)令和3年04月01日 (至)令和4年03月31日

法人：社会福祉法人 四街道市社会福祉協議会

事業：社福事業

1 / 2

(単位：円)

勘定科目		当年度決算(A)	前年度決算(B)	増減(A)-(B)
サービス活動増減の部	寄附金収益	0	0	0
	経常経費寄附金収益	0	0	0
	指定管理料収益	77,645,234	76,873,648	771,586
	市指定管理料収益	77,645,234	76,873,648	771,586
	総合福祉センター指定管理料収益	36,927,234	36,504,629	422,605
	わろうべの里指定管理料収益	40,718,000	40,369,019	348,981
	サービス活動収益計(1)	77,645,234	76,873,648	771,586
	人件費	41,668,171	40,784,940	883,231
	職員給料	7,274,769	7,207,928	66,841
	職員賞与	1,546,653	1,575,690	△29,037
賞与引当金繰入	887,631	933,774	△46,143	
法定福利費	2,637,218	2,572,695	64,523	
健康保険料	796,355	787,342	9,013	
厚生年金保険料	1,395,745	1,371,282	24,463	
児童手当拠出金	54,908	53,944	964	
労災保険料	151,050	137,343	13,707	
雇用保険料	239,160	222,784	16,376	
非常勤職員給与	29,321,900	28,494,853	827,047	
事業費	29,729,922	30,316,247	△586,325	
医薬品費	841	9,971	△9,130	
保健衛生費	214,646	79,783	134,863	
燃料費	16,632	16,239	393	
消耗器具備品費	1,599,581	1,965,743	△366,162	
保険料	432,920	431,700	1,220	
諸謝金	1,389,500	938,000	451,500	
印刷製本費	222,129	310,123	△87,994	
修繕費	1,282,380	1,778,649	△496,269	
通信運搬費	543,429	850,961	△307,532	
業務委託費	23,797,710	23,585,781	211,929	
手数料	97,274	128,101	△30,827	
租税公課	41,000	69,580	△28,580	
研修費	82,000	139,000	△57,000	
食糧費	9,880	12,616	△2,736	
食糧費	9,880	12,616	△2,736	
事務費	75,623	98,158	△22,535	
福利厚生費	41,307	44,882	△3,575	
健康診断料	41,307	41,307	0	
ストレスチェック費	0	3,575	△3,575	
旅費交通費	6,400	33,820	△27,420	
事務消耗品費	0	0	0	
業務委託費	27,916	0	27,916	
手数料	0	19,456	△19,456	
サービス活動費用計(2)	71,473,716	71,199,345	274,371	
サービス活動増減差額(3)=(1)-(2)	6,171,518	5,674,303	497,215	
サービス活動外増減の部	その他のサービス活動外収益	137,842	85,654	52,188
	雑収益	137,842	85,654	52,188
	サービス活動外収益計(4)	137,842	85,654	52,188
費用				

総合福祉センター管理経営事業拠点区分 事業活動計算書

(自)令和3年04月01日 (至)令和4年03月31日

法人：社会福祉法人 四街道市社会福祉協議会

事業：社福事業

2 / 2

(単位：円)

勘定科目		当年度決算(A)	前年度決算(B)	増減(A)-(B)
部	サービス活動外費用計(5)	0	0	0
	サービス活動外増減差額(6)=(4)-(5)	137,842	85,654	52,188
経常増減差額(7)=(3)+(6)		6,309,360	5,759,957	549,403
特別増減の部	収益			
	特別収益計(8)	0	0	0
	費用			
	拠点区分間繰入金費用	7,800,000	9,517,840	△1,717,840
	拠点区分間固定資産移管費用	672,360	646,440	25,920
	特別費用計(9)	8,472,360	10,164,280	△1,691,920
	特別増減差額(10)=(8)-(9)	△8,472,360	△10,164,280	1,691,920
税引前当期活動増減差額(11)=(7)+(10)		△2,163,000	△4,404,323	2,241,323
法人税、住民税及び事業税(12)		290,578	306,081	△15,503
当期活動増減差額(13)=(11)-(12)		△2,453,578	△4,710,404	2,256,826
繰越活動増減差額の部	前期繰越活動増減差額(14)	12,132,328	13,324,892	△1,192,564
	当期末繰越活動増減差額(15)=(13)+(14)	9,678,750	8,614,488	1,064,262
	基本金取崩額(16)	0	0	0
	基金取崩額(17)	0	0	0
	その他の積立金取崩額(18)	3,000,000	3,517,840	△517,840
	財政調整積立金取崩額	3,000,000	3,517,840	△517,840
	その他の積立金積立額(19)	0	0	0
次期繰越活動増減差額(20)=(15)+(16)+(17)+(18)-(19)		12,678,750	12,132,328	546,422

福祉作業所管理経営事業拠点区分 事業活動計算書

(自)令和3年04月01日 (至)令和4年03月31日

法人：社会福祉法人 四街道市社会福祉協議会
事業：社福事業

1 / 2

(単位：円)

勘定科目		当年度決算(A)	前年度決算(B)	増減(A)-(B)
サービス活動増減の部	寄附金収益	0	0	0
	経常経費寄附金収益	0	0	0
	事業収益	1,150,733	1,935,525	△784,792
	作業収益	1,150,733	1,935,525	△784,792
	下請け事業収益	1,120,733	1,892,525	△771,792
	その他の収益	30,000	43,000	△13,000
	指定管理料収益	42,084,000	48,744,371	△6,660,371
	市指定管理料収益	42,084,000	48,744,371	△6,660,371
	福祉作業所指定管理料収益	42,084,000	48,744,371	△6,660,371
	サービス活動収益計(1)	43,234,733	50,679,896	△7,445,163
費用	人件費	31,683,915	40,691,515	△9,007,600
	職員給料	13,093,408	12,819,530	273,878
	職員賞与	2,929,822	3,070,127	△140,305
	賞与引当金繰入	1,660,330	1,820,682	△160,352
	法定福利費	3,415,334	4,291,371	△876,037
	健康保険料	1,224,471	1,497,629	△273,158
	厚生年金保険料	1,845,344	2,355,119	△509,775
	児童手当拠出金	72,602	92,661	△20,059
	労災保険料	95,874	142,153	△46,279
	雇用保険料	177,043	203,809	△26,766
	非常勤職員給与	10,585,021	18,689,805	△8,104,784
	事業費	4,239,255	6,261,557	△2,022,302
	医薬品費	3,358	5,937	△2,579
	保健衛生費	0	2,948	△2,948
	水道光熱費	1,012,182	1,475,857	△463,675
	燃料費	331,288	303,479	27,809
	消耗器具備品費	430,214	365,835	64,379
	保険料	203,657	206,410	△2,753
	賃借料	58,320	116,640	△58,320
	諸謝金	75,000	150,000	△75,000
	作業所工賃	1,150,733	1,935,525	△784,792
	印刷製本費	134,757	151,811	△17,054
	修繕費	229,130	238,750	△9,620
	通信運搬費	143,724	275,353	△131,629
	会議費	34,500	45,000	△10,500
	費用弁償	34,500	45,000	△10,500
	業務委託費	344,630	640,635	△296,005
	手数料	27,500	140,050	△112,550
	租税公課	31,929	114,387	△82,458
	食糧費	18,213	81,994	△63,781
	食糧費	18,213	81,994	△63,781
	雑費	10,120	10,946	△826
	事務費	56,207	74,565	△18,358
福利厚生費	42,395	69,701	△27,306	
健康診断料	42,395	63,266	△20,871	
ストレスチェック費	0	6,435	△6,435	
事務消耗品費	0	0	0	
業務委託費	13,812	0	13,812	
手数料	0	4,864	△4,864	

福祉作業所管理経営事業拠点区分 事業活動計算書

(自)令和3年04月01日 (至)令和4年03月31日

法人：社会福祉法人 四街道市社会福祉協議会
事業：社福事業

2 / 2

(単位：円)

勘定科目		当年度決算(A)	前年度決算(B)	増減(A)-(B)	
費用	減価償却費	91,074	91,074	0	
	サービス活動費用計(2)	36,070,451	47,118,711	△11,048,260	
サービス活動増減差額(3)=(1)-(2)		7,164,282	3,561,185	3,603,097	
サービス活動外増減の部	収益	その他のサービス活動外収益	50,404	0	50,404
		雑収益	50,404	0	50,404
	サービス活動外収益計(4)	50,404	0	50,404	
費用	サービス活動外費用計(5)	0	0	0	
	サービス活動外増減差額(6)=(4)-(5)	50,404	0	50,404	
経常増減差額(7)=(3)+(6)		7,214,686	3,561,185	3,653,501	
特別増減の部	費用	特別収益計(8)	0	0	0
		固定資産売却損・処分損	1	1	0
		器具及び備品売却損・処分損	1	1	0
		拠点区分間繰入金費用	3,600,000	2,000,000	1,600,000
		拠点区分間固定資産移管費用	1,321,410	1,287,720	33,690
		特別費用計(9)	4,921,411	3,287,721	1,633,690
特別増減差額(10)=(8)-(9)		△4,921,411	△3,287,721	△1,633,690	
税引前当期活動増減差額(11)=(7)+(10)		2,293,275	273,464	2,019,811	
法人税、住民税及び事業税(12)		1,634,008	380,060	1,253,948	
当期活動増減差額(13)=(11)-(12)		659,267	△106,596	765,863	
繰越活動増減差額の部	前期繰越活動増減差額(14)	3,660,569	3,767,165	△106,596	
	当期末繰越活動増減差額(15)=(13)+(14)	4,319,836	3,660,569	659,267	
	基本金取崩額(16)	0	0	0	
	基金取崩額(17)	0	0	0	
	その他の積立金取崩額(18)	0	0	0	
	その他の積立金積立額(19)	0	0	0	
次期繰越活動増減差額(20)=(15)+(16)+(17)+(18)-(19)		4,319,836	3,660,569	659,267	

生活困窮者自立支援事業拠点区分 事業活動計算書

(自)令和3年04月01日 (至)令和4年03月31日

法人：社会福祉法人 四街道市社会福祉協議会
事業：社福事業1 / 2
(単位：円)

勘定科目		当年度決算(A)	前年度決算(B)	増減(A)-(B)
サービス活動増減の部	収益			
	受託金収益	15,882,605	12,797,145	3,085,460
	市区町村受託金収益	15,882,605	12,797,145	3,085,460
	生活困窮者自立相談支援事業受託金収益	10,476,404	7,965,218	2,511,186
	生活困窮者家計相談支援事業受託金収益	5,406,201	4,831,927	574,274
	サービス活動収益計(1)	15,882,605	12,797,145	3,085,460
	費用			
	人件費	13,013,532	10,351,566	2,661,966
	職員給料	7,197,780	5,234,121	1,963,659
	職員賞与	1,354,983	1,073,288	281,695
	賞与引当金繰入	780,235	635,364	144,871
法定福利費	1,561,471	1,497,983	63,488	
健康保険料	519,217	531,187	△11,970	
厚生年金保険料	903,021	842,076	60,945	
児童手当拠出金	35,683	33,131	2,552	
労災保険料	40,941	32,217	8,724	
雇用保険料	62,609	59,372	3,237	
非常勤職員給与	2,119,063	1,910,810	208,253	
事業費	2,350,091	1,996,999	353,092	
保健衛生費	28,592	0	28,592	
燃料費	14,533	13,190	1,343	
消耗器具備品費	497,251	471,470	25,781	
保険料	3,640	3,640	0	
賃借料	690,106	675,410	14,696	
修繕費	9,570	0	9,570	
通信運搬費	357,786	240,781	117,005	
租税公課	739,613	582,288	157,325	
研修費	9,000	10,220	△1,220	
事務費	112,681	18,028	94,653	
福利厚生費	107,838	15,768	92,070	
福利厚生費	93,500	0	93,500	
健康診断料	14,338	14,338	0	
ストレスチェック費	0	1,430	△1,430	
旅費交通費	2,090	2,260	△170	
業務委託費	2,753	0	2,753	
サービス活動費用計(2)	15,476,304	12,366,593	3,109,711	
サービス活動増減差額(3)=(1)-(2)	406,301	430,552	△24,251	
サービス活動外増減の部	収益			
	サービス活動外収益計(4)	0	0	0
	費用			
	サービス活動外費用計(5)	0	0	0
サービス活動外増減差額(6)=(4)-(5)	0	0	0	
経常増減差額(7)=(3)+(6)	406,301	430,552	△24,251	
特別増減の部	収益			
	特別収益計(8)	0	0	0
	費用			
拠点区分間固定資産移管費用	551,172	436,440	114,732	
特別費用計(9)	551,172	436,440	114,732	

生活困窮者自立支援事業拠点区分 事業活動計算書

(自)令和3年04月01日 (至)令和4年03月31日

法人：社会福祉法人 四街道市社会福祉協議会

事業：社福事業

2 / 2

(単位：円)

勘定科目		当年度決算(A)	前年度決算(B)	増減(A)-(B)
	特別増減差額(10)=(8)-(9)	△551,172	△436,440	△114,732
	税引前当期活動増減差額(11)=(7)+(10)	△144,871	△5,888	△138,983
	法人税、住民税及び事業税(12)	0	0	0
	当期活動増減差額(13)=(11)-(12)	△144,871	△5,888	△138,983
繰越活動増減差額の部	前期繰越活動増減差額(14)	△635,364	△629,476	△5,888
	当期末繰越活動増減差額(15)=(13)+(14)	△780,235	△635,364	△144,871
	基本金取崩額(16)	0	0	0
	基金取崩額(17)	0	0	0
	その他の積立金取崩額(18)	0	0	0
	その他の積立金積立額(19)	0	0	0
	次期繰越活動増減差額(20)=(15)+(16)+(17)+(18)-(19)	△780,235	△635,364	△144,871

福祉銀行事業拠点区分 事業活動計算書

(自)令和3年04月01日 (至)令和4年03月31日

法人：社会福祉法人 四街道市社会福祉協議会
事業：社福事業

1 / 1
(単位：円)

勘定科目		当年度決算(A)	前年度決算(B)	増減(A)-(B)
サービス活動増減の部	収益			
	サービス活動収益計(1)	0	0	0
	費用			
	徴収不能引当金繰入	0	114,100	△114,100
	サービス活動費用計(2)	0	114,100	△114,100
	サービス活動増減差額(3)=(1)-(2)	0	△114,100	114,100
サービス活動外増減の部	収益			
	サービス活動外収益計(4)	0	0	0
	費用			
	サービス活動外費用計(5)	0	0	0
	サービス活動外増減差額(6)=(4)-(5)	0	0	0
経常増減差額(7)=(3)+(6)		0	△114,100	114,100
特別増減の部	収益			
	拠点区分間繰入金収益	150,000	0	150,000
	その他の特別収益	24,610	0	24,610
	徴収不能引当金戻入益	24,610	0	24,610
	特別収益計(8)	174,610	0	174,610
	費用			
	特別費用計(9)	0	0	0
	特別増減差額(10)=(8)-(9)	174,610	0	174,610
税引前当期活動増減差額(11)=(7)+(10)		174,610	△114,100	288,710
法人税、住民税及び事業税(12)		0	0	0
当期活動増減差額(13)=(11)-(12)		174,610	△114,100	288,710
繰越活動増減差額の部	前期繰越活動増減差額(14)	2,036,235	2,150,335	△114,100
	当期末繰越活動増減差額(15)=(13)+(14)	2,210,845	2,036,235	174,610
	基本金取崩額(16)	0	0	0
	基金取崩額(17)	0	0	0
	その他の積立金取崩額(18)	0	0	0
	その他の積立金積立額(19)	0	0	0
次期繰越活動増減差額(20)=(15)+(16)+(17)+(18)-(19)		2,210,845	2,036,235	174,610

生活福祉資金貸付事業拠点区分 事業活動計算書

(自)令和3年04月01日 (至)令和4年03月31日

法人：社会福祉法人 四街道市社会福祉協議会

事業：社福事業

1 / 1

(単位：円)

勘定科目		当年度決算(A)	前年度決算(B)	増減(A)-(B)
サービス活動増減の部	収益			
	受託金収益	4,148,388	4,983,938	△835,550
	都道府県社協受託金収益	4,148,388	4,983,938	△835,550
	生活福祉資金貸付事業費受託金収益	424,200	406,200	18,000
	老障資金貸付事業費受託金収益	7,000	8,000	△1,000
	臨時特例つなぎ資金貸付事業費受託金収益	16,000	15,000	1,000
	緊急小口資金等特例貸付事業受託金収益	3,701,188	4,554,738	△853,550
	サービス活動収益計(1)	4,148,388	4,983,938	△835,550
	費用			
	人件費	2,017,000	1,587,144	429,856
	職員給料	2,017,000	1,377,196	639,804
	法定福利費	0	22,958	△22,958
	健康保険料	0	8,693	△8,693
	厚生年金保険料	0	13,725	△13,725
	児童手当拠出金	0	540	△540
	非常勤職員給与	0	186,990	△186,990
	事業費	2,131,388	3,396,794	△1,265,406
保健衛生費	399,920	52,050	347,870	
燃料費	37,762	7,950	29,812	
消耗器具備品費	1,247,206	2,404,862	△1,157,656	
通信運搬費	166,800	652,232	△485,432	
手数料	277,200	277,200	0	
食糧費	2,500	2,500	0	
食糧費	2,500	2,500	0	
サービス活動費用計(2)	4,148,388	4,983,938	△835,550	
サービス活動増減差額(3)=(1)-(2)	0	0	0	
サービス活動外増減の部	収益			
	サービス活動外収益計(4)	0	0	0
	費用			
	サービス活動外費用計(5)	0	0	0
サービス活動外増減差額(6)=(4)-(5)	0	0	0	
経常増減差額(7)=(3)+(6)	0	0	0	
特別増減の部	収益			
	特別収益計(8)	0	0	0
	費用			
特別費用計(9)	0	0	0	
特別増減差額(10)=(8)-(9)	0	0	0	
税引前当期活動増減差額(11)=(7)+(10)	0	0	0	
法人税、住民税及び事業税(12)	0	0	0	
当期活動増減差額(13)=(11)-(12)	0	0	0	
繰越活動増減差額の部	前期繰越活動増減差額(14)	0	0	0
	当期末繰越活動増減差額(15)=(13)+(14)	0	0	0
	基本金取崩額(16)	0	0	0
	基金取崩額(17)	0	0	0
	その他の積立金取崩額(18)	0	0	0
その他の積立金積立額(19)	0	0	0	
次期繰越活動増減差額(20)=(15)+(16)+(17)+(18)-(19)	0	0	0	

基金運営事業拠点区分 事業活動計算書

(自)令和3年04月01日 (至)令和4年03月31日

法人：社会福祉法人 四街道市社会福祉協議会
事業：社福事業

1 / 1
(単位：円)

勘定科目		当年度決算(A)	前年度決算(B)	増減(A)-(B)	
サービス活動増減の部	収益				
	サービス活動収益計(1)	0	0	0	
	基金組入額	348,420	348,416	4	
	事業運営安定化基金組入額	348,420	348,416	4	
	サービス活動費用計(2)	348,420	348,416	4	
	サービス活動増減差額(3)=(1)-(2)	△348,420	△348,416	△4	
サービス活動外増減の部	収益				
	受取利息配当金収益	261,268	261,264	4	
	サービス活動外収益計(4)	261,268	261,264	4	
	費用				
	サービス活動外費用計(5)	0	0	0	
	サービス活動外増減差額(6)=(4)-(5)	261,268	261,264	4	
経常増減差額(7)=(3)+(6)		△87,152	△87,152	0	
特別増減の部	収益				
	特別収益計(8)	0	0	0	
	費用				
	特別費用計(9)	0	0	0	
	特別増減差額(10)=(8)-(9)	0	0	0	
税引前当期活動増減差額(11)=(7)+(10)		△87,152	△87,152	0	
法人税、住民税及び事業税(12)		0	0	0	
当期活動増減差額(13)=(11)-(12)		△87,152	△87,152	0	
繰越活動増減差額の部	前期繰越活動増減差額(14)		0	0	0
	当期末繰越活動増減差額(15)=(13)+(14)		△87,152	△87,152	0
	基本金取崩額(16)		0	0	0
	基金取崩額(17)		87,152	87,152	0
	事業運営安定化基金取崩額		87,152	87,152	0
	その他の積立金取崩額(18)		0	0	0
その他の積立金積立額(19)		0	0	0	
次期繰越活動増減差額(20)=(15)+(16)+(17)+(18)-(19)		0	0	0	

法人運営事業拠点区分 貸借対照表

令和4年03月31日現在

法人：社会福祉法人 四街道市社会福祉協議会
事業：社福事業

1 / 1
(単位：円)

資産の部				負債の部			
	当年度末	前年度末	増減		当年度末	前年度末	増減
流動資産	30,157,219	43,345,237	△13,188,018	流動負債	21,611,781	36,806,232	△15,194,451
現金預金	19,859,989	17,534,293	2,325,696	事業未払金	7,119,661	6,502,508	617,153
事業未収金	1,518,420	2,254,874	△736,454	その他の未払金	8,778,810	23,556,070	△14,777,260
未収金	8,778,810	23,556,070	△14,777,260	未払消費税	25,784	356,600	△330,816
立替金	0	0	0	預り金	37,954	117,856	△79,902
事業区分間貸付金	0	0	0	職員預り金	0	0	0
拠点区分間貸付金	0	0	0	賞与引当金	5,649,572	6,273,198	△623,626
仮払金	0	0	0				
固定資産	177,756,746	191,909,059	△14,152,313	固定負債	138,503,580	131,364,600	7,138,980
基本財産	1,000,000	1,000,000	0	退職給付引当金	138,503,580	131,364,600	7,138,980
現金預金	1,000,000	1,000,000	0	負債の部合計	160,115,361	168,170,832	△8,055,471
その他の固定資産	176,756,746	190,909,059	△14,152,313				
車輜運搬具	1,138,731	1,746,990	△608,259	純資産の部			
器具及び備品	727,551	1,099,819	△372,268	基本金	1,000,000	1,000,000	0
ソフトウェア	112,750	145,750	△33,000	国庫補助金等特別積立金	509,679	776,302	△266,623
退職手当積立基金預け金	116,026,820	111,887,180	4,139,640	その他の積立金	58,615,074	75,893,500	△17,278,426
社会福祉振興調整積立資産	45,506,566	57,784,992	△12,278,426	社会福祉振興調整積立金	45,506,566	57,784,992	△12,278,426
介護保険サービス事業安定化積立資産	13,108,508	18,108,508	△5,000,000	介護保険サービス事業安定化積立金	13,108,508	18,108,508	△5,000,000
その他の固定資産	135,820	135,820	0	次期繰越活動増減差額	△12,326,149	△10,586,338	△1,739,811
				(うち当期活動増減差額)	△19,018,237	△10,169,473	△8,848,764
資産の部合計	207,913,965	235,254,296	△27,340,331	純資産の部合計	47,798,604	67,083,464	△19,284,860
				負債及び純資産の部合計	207,913,965	235,254,296	△27,340,331

計算書類に対する注記(法人運営事業拠点区分用)

1. 重要な会計方針

(1) 固定資産の減価償却の方法

- ・車両運搬具並びに器具及び備品、ソフトウェア一定額法

(2) 引当金の計上基準

- ・退職給付引当金－職員の退職給付に備える為、期末退職金要支給額を計上している。
- ・賞与引当金－職員に対する賞与の支給に備える為、支給見込額のうち当年度に帰属する額を計上している。

2. 重要な会計方針の変更

該当なし

3. 採用する退職給付制度

職員の退職給付制度は、全国社会福祉団体職員退職手当積立基金の退職共済制度によっている。

4. 拠点が作成する計算書類とサービス区分

法人運営事業拠点の作成する計算書類は以下のとおりになっている。

- (1) 法人運営事業拠点計算書類(第一号第四様式、第二号第四様式、第三号第四様式)
- (2) 法人運営事業拠点区分資金収支明細書 別紙3 (㊿)
- 法人運営事業拠点区分事業活動明細書 別紙3 (㊿)
- 法人運営事業拠点(社会福祉事業)
- 「法人運営事業サービス区分」
- 「退職金積立事業サービス区分」

5. 基本財産の増減の内容及び金額

基本財産の増減の内容及び金額は以下のとおりである。

(単位:円)

基本財産の種類	前期末残高	当期増加額	当期減少額	当期末残高
現金預金	1,000,000	0	0	1,000,000
合 計	1,000,000	0	0	1,000,000

6. 基本金又は固定資産の売却若しくは処分に係る国庫補助金等特別積立金の取崩し

該当なし

7. 担保に供している資産

該当なし

8. 有形固定資産の取得価額、減価償却累計額及び当期末残高

固定資産の取得価額、減価償却累計額及び当期末残高は、以下のとおりである。

(単位:円)

	取得価額	減価償却累計額	当期末残高
車輛運搬具	15,071,567	13,932,836	1,138,731
器具及び備品	5,040,357	4,312,806	727,551
合 計	20,111,924	18,245,642	1,866,282

9. 債権額、徴収不能引当金の当期末残高、債権の当期末残高

該当なし

10. 満期保有目的の債券の内訳並びに帳簿価額、時価及び評価損益

該当なし

11. 重要な後発事象

該当なし

12. その他社会福祉法人の資金収支及び純資産増減の状況並びに資産、負債及び純資産の状態を明らかにするために必要な事項

該当なし

調査研究事業拠点区分 貸借対照表

令和4年03月31日現在

法人：社会福祉法人 四街道市社会福祉協議会
事業：社福事業

1 / 1
(単位：円)

	資 産 の 部			負 債 の 部			
	当年度末	前年度末	増減	当年度末	前年度末	増減	
流動資産	2,652,500	24,000	2,628,500	流動負債	2,652,500	24,000	2,628,500
現金預金	2,652,500	24,000	2,628,500	事業未払金	2,652,500	24,000	2,628,500
仮払金	0	0	0	預り金	0	0	0
固定資産	0	0	0	負債の部合計	2,652,500	24,000	2,628,500
				純資産の部			
				次期繰越活動増減差額	0	0	0
				(うち当期活動増減差額)	0	0	0
				純資産の部合計	0	0	0
資産の部合計	2,652,500	24,000	2,628,500	負債及び純資産の部合計	2,652,500	24,000	2,628,500

1. 重要な会計方針
該当なし
2. 重要な会計方針の変更
該当なし
3. 採用する退職給付制度
該当なし
4. 拠点が作成する計算書類とサービス区分
調査研究事業拠点の作成する計算書類は以下のとおりになっている。
(1)調査研究事業拠点計算書類(第一号第四様式、第二号第四様式、第三号第四様式)
(2)調査研究事業拠点資金収支明細書 別紙3 (㊸)
調査研究事業拠点事業活動明細書 別紙3 (㊹)
調査研究事業拠点(社会福祉事業)
「調査研究事業サービス区分」
5. 基本財産の増減の内容及び金額
該当なし
6. 基本金又は固定資産の売却若しくは処分に係る国庫補助金等特別積立金の取崩し
該当なし
7. 担保に供している資産
該当なし
8. 有形固定資産の取得価額、減価償却累計額及び当期末残高
該当なし
9. 債権額、徴収不能引当金の当期末残高、債権の当期末残高
該当なし
10. 満期保有目的の債券の内訳並びに帳簿価額、時価及び評価損益
該当なし
11. 重要な後発事象
該当なし
12. その他社会福祉法人の資金収支及び純資産増減の状況並びに資産、負債及び純資産の状態を明らかにするために必要な事項
該当なし

企画普及宣伝事業拠点区分 貸借対照表

令和4年03月31日現在

法人：社会福祉法人 四街道市社会福祉協議会
 事業：社福事業

1 / 1
 (単位：円)

資 産 の 部				負 債 の 部			
	当年度末	前年度末	増減		当年度末	前年度末	増減
流動資産	36,720	1,496	35,224	流動負債	36,720	1,496	35,224
現金預金	36,720	1,496	35,224	事業未払金	36,720	1,496	35,224
仮払金	0	0	0	負債の部合計	36,720	1,496	35,224
固定資産	0	0	0	純資産の部			
				次期繰越活動増減差額	0	0	0
				(うち当期活動増減差額)	0	0	0
				純資産の部合計	0	0	0
資産の部合計	36,720	1,496	35,224	負債及び純資産の部合計	36,720	1,496	35,224

1. 重要な会計方針
該当なし
2. 重要な会計方針の変更
該当なし
3. 採用する退職給付制度
該当なし
4. 拠点が作成する計算書類とサービス区分
企画普及宣伝事業拠点の作成する計算書類は以下のとおりになっている。
(1) 企画普及宣伝事業拠点計算書類(第一号第四様式、第二号第四様式、第三号第四様式)
(2) 企画普及宣伝事業拠点区分資金収支明細書 別紙3 (⑩)
企画普及宣伝事業拠点区分事業活動明細書 別紙3 (⑪)
企画普及宣伝事業拠点(社会福祉事業)
「普及事業サービス区分」
「社会福祉大会事業サービス区分」
「社協まつり事業サービス区分」
「広報宣伝事業サービス区分」
「組織強化事業サービス区分」
「会員募集事業サービス区分」
5. 基本財産の増減の内容及び金額
該当なし
6. 基本金又は固定資産の売却若しくは処分に係る国庫補助金等特別積立金の取崩し
該当なし
7. 担保に供している資産
該当なし
8. 有形固定資産の取得価額、減価償却累計額及び当期末残高
該当なし
9. 債権額、徴収不能引当金の当期末残高、債権の当期末残高
該当なし
10. 満期保有目的の債券の内訳並びに帳簿価額、時価及び評価損益
該当なし
11. 重要な後発事象
該当なし
12. その他社会福祉法人の資金収支及び純資産増減の状況並びに資産、負債及び純資産の状態を明らかにするために必要な事項
該当なし

心配ごと相談事業拠点区分 貸借対照表

令和4年03月31日現在

法人：社会福祉法人 四街道市社会福祉協議会
 事業：社福事業

1 / 1
 (単位：円)

資産の部			負債の部				
	当年度末	前年度末	増減		当年度末	前年度末	増減
流動資産	185,540	192,036	△6,496	流動負債	133,004	142,500	△9,496
現金預金	185,540	192,036	△6,496	事業未払金	133,004	142,500	△9,496
仮払金	0	0	0	預り金	0	0	0
固定資産	0	0	0	負債の部合計	133,004	142,500	△9,496
				純資産の部			
				次期繰越活動増減差額	52,536	49,536	3,000
				(うち当期活動増減差額)	3,000	49,536	△46,536
				純資産の部合計	52,536	49,536	3,000
資産の部合計	185,540	192,036	△6,496	負債及び純資産の部合計	185,540	192,036	△6,496

計算書類に対する注記(心配ごと相談事業拠点区分用)

1. 重要な会計方針
該当なし
2. 重要な会計方針の変更
該当なし
3. 採用する退職給付制度
該当なし
4. 拠点が作成する計算書類とサービス区分
心配ごと相談事業拠点の作成する計算書類は以下のとおりになっている。
(1)心配ごと相談事業拠点計算書類(第一号第四様式、第二号第四様式、第三号第四様式)
(2)心配ごと相談事業拠点区分資金収支明細書 別紙3 (⑩)
心配ごと相談事業拠点区分事業活動明細書 別紙3 (⑪)
心配ごと相談事業拠点(社会福祉事業)
「心配ごと相談事業サービス区分」
5. 基本財産の増減の内容及び金額
該当なし
6. 基本金又は固定資産の売却若しくは処分に係る国庫補助金等特別積立金の取崩し
該当なし
7. 担保に供している資産
該当なし
8. 有形固定資産の取得価額、減価償却累計額及び当期末残高
該当なし
9. 債権額、徴収不能引当金の当期末残高、債権の当期末残高
該当なし
10. 満期保有目的の債券の内訳並びに帳簿価額、時価及び評価損益
該当なし
11. 重要な後発事象
該当なし
12. その他社会福祉法人の資金収支及び純資産増減の状況並びに資産、負債及び純資産の状態を明らかにするために必要な事項
該当なし

日常生活自立支援事業拠点区分 貸借対照表

令和4年03月31日現在

法人：社会福祉法人 四街道市社会福祉協議会
事業：社福事業

1 / 1
(単位：円)

資産の部			負債の部				
	当年度末	前年度末	増減		当年度末	前年度末	増減
流動資産	231,880	249,960	△18,080	流動負債	137,087	121,148	15,939
現金預金	150,930	178,210	△27,280	事業未払金	137,087	121,148	15,939
事業未収金	80,950	71,750	9,200	職員預り金	0	0	0
仮払金	0	0	0	拠点区分間借入金	0	0	0
固定資産	0	0	0	負債の部合計	137,087	121,148	15,939
				純資産の部			
				次期繰越活動増減差額	94,793	128,812	△34,019
				(うち当期活動増減差額)	△34,019	△30,970	△3,049
				純資産の部合計	94,793	128,812	△34,019
資産の部合計	231,880	249,960	△18,080	負債及び純資産の部合計	231,880	249,960	△18,080

計算書類に対する注記(日常生活自立支援事業拠点区分用)

1. 重要な会計方針
該当なし
2. 重要な会計方針の変更
該当なし
3. 採用する退職給付制度
該当なし
4. 拠点が作成する計算書類とサービス区分
日常生活自立支援事業拠点の作成する計算書類は以下のとおりになっている。
(1)日常生活自立支援事業拠点計算書類(第一号第四様式、第二号第四様式、第三号第四様式)
(2)日常生活自立支援事業拠点区分資金収支明細書 別紙3 (㊿)
日常生活自立支援事業拠点区分事業活動明細書 別紙3 (㊿)
日常生活自立支援事業拠点(社会福祉事業)
「日常生活自立支援事業サービス区分」
5. 基本財産の増減の内容及び金額
該当なし
6. 基本金又は固定資産の売却若しくは処分に係る国庫補助金等特別積立金の取崩し
該当なし
7. 担保に供している資産
該当なし
8. 有形固定資産の取得価額、減価償却累計額及び当期末残高
該当なし
9. 債権額、徴収不能引当金の当期末残高、債権の当期末残高
該当なし
10. 満期保有目的の債券の内訳並びに帳簿価額、時価及び評価損益
該当なし
11. 重要な後発事象
該当なし
12. その他社会福祉法人の資金収支及び純資産増減の状況並びに資産、負債及び純資産の状態を明らかにするために必要な事項
該当なし

地域福祉活動推進事業拠点区分 貸借対照表

令和4年03月31日現在

法人：社会福祉法人 四街道市社会福祉協議会
 事業：社福事業

1 / 1
 (単位：円)

資 産 の 部				負 債 の 部			
	当年度末	前年度末	増減		当年度末	前年度末	増減
流動資産	2,402,174	2,499,003	△96,829	流動負債	2,402,174	2,499,003	△96,829
現金預金	53,476	42,000	11,476	事業未払金	2,402,174	2,499,003	△96,829
事業未収金	2,348,698	2,457,003	△108,305	預り金	0	0	0
仮払金	0	0	0	仮受金	0	0	0
固定資産	0	0	0	負債の部合計	2,402,174	2,499,003	△96,829
				純資産の部			
				次期繰越活動増減差額	0	0	0
				(うち当期活動増減差額)	0	0	0
				純資産の部合計	0	0	0
資産の部合計	2,402,174	2,499,003	△96,829	負債及び純資産の部合計	2,402,174	2,499,003	△96,829

計算書類に対する注記(地域福祉活動推進事業拠点区分用)

1. 重要な会計方針
該当なし
2. 重要な会計方針の変更
該当なし
3. 採用する退職給付制度
該当なし
4. 拠点が作成する計算書類とサービス区分
地域福祉活動推進事業拠点の作成する計算書類は以下のとおりになっている。
 (1) 地域福祉活動推進事業拠点計算書類(第一号第四様式、第二号第四様式、第三号第四様式)
 (2) 地域福祉活動推進事業拠点区分資金収支明細書 別紙3 (㊿)
 地域福祉活動推進事業拠点区分事業活動明細書 別紙3 (㊿)
 地域福祉活動推進事業拠点(社会福祉事業)
 「交通遺児勉学奨励金等事業サービス区分」
 「ネットワーク推進事業サービス区分」
 「地区社協活動事業・会食サービス区分」
 「地区社協活動事業・子育て支援サービス区分」
 「地区社協体制強化事業サービス区分」
 「ボランティア活動促進事業サービス区分」
5. 基本財産の増減の内容及び金額
該当なし
6. 基本金又は固定資産の売却若しくは処分に係る国庫補助金等特別積立金の取崩し
該当なし
7. 担保に供している資産
該当なし
8. 有形固定資産の取得価額、減価償却累計額及び当期末残高
該当なし
9. 債権額、徴収不能引当金の当期末残高、債権の当期末残高
該当なし
10. 満期保有目的の債券の内訳並びに帳簿価額、時価及び評価損益
該当なし
11. 重要な後発事象
該当なし
12. その他社会福祉法人の資金収支及び純資産増減の状況並びに資産、負債及び純資産の状態を明らかにするために必要な事項
 (1) 令和3年度をもって、「地区社協活動事業・会食サービス事業」が事業終了となる。

ボランティアセンター事業拠点区分 貸借対照表

令和4年03月31日現在

法人：社会福祉法人 四街道市社会福祉協議会
事業：社福事業

1 / 1
(単位：円)

資産の部				負債の部			
	当年度末	前年度末	増減		当年度末	前年度末	増減
流動資産	135,042	106,543	28,499	流動負債	135,042	106,543	28,499
現金預金	135,042	106,543	28,499	事業未払金	135,042	106,543	28,499
仮払金	0	0	0	預り金	0	0	0
固定資産	0	0	0	負債の部合計	135,042	106,543	28,499
				純資産の部			
				次期繰越活動増減差額	0	0	0
				(うち当期活動増減差額)	0	0	0
				純資産の部合計	0	0	0
資産の部合計	135,042	106,543	28,499	負債及び純資産の部合計	135,042	106,543	28,499

計算書類に対する注記(ボランティアセンター事業拠点区分用)

1. 重要な会計方針
該当なし
2. 重要な会計方針の変更
該当なし
3. 採用する退職給付制度
該当なし
4. 拠点が作成する計算書類とサービス区分
ボランティアセンター事業拠点の作成する計算書類は以下のとおりになっている。
 (1) ボランティアセンター事業拠点計算書類(第一号第四様式、第二号第四様式、第三号第四様式)
 (2) ボランティアセンター事業拠点区分資金収支明細書 別紙3 (㊸)
 ボランティアセンター事業拠点区分事業活動明細書 別紙3 (㊹)
 ボランティアセンター事業拠点(社会福祉事業)
 「情報紙発行サービス区分」
 「研修講座開催サービス区分」
 「相談登録あっせん事業サービス区分」
 「ボランティア活動推進事業サービス区分」
 「ボランティアセンター整備事業サービス区分」
5. 基本財産の増減の内容及び金額
該当なし
6. 基本金又は固定資産の売却若しくは処分に係る国庫補助金等特別積立金の取崩し
該当なし
7. 担保に供している資産
該当なし
8. 有形固定資産の取得価額、減価償却累計額及び当期末残高
該当なし
9. 債権額、徴収不能引当金の当期末残高、債権の当期末残高
該当なし
10. 満期保有目的の債券の内訳並びに帳簿価額、時価及び評価損益
該当なし
11. 重要な後発事象
該当なし
12. その他社会福祉法人の資金収支及び純資産増減の状況並びに資産、負債及び純資産の状態を明らかにするために必要な事項
該当なし

共同募金事業拠点区分 貸借対照表

令和4年03月31日現在

法人：社会福祉法人 四街道市社会福祉協議会
事業：社福事業

1 / 1
(単位：円)

資産の部			負債の部				
	当年度末	前年度末	増減		当年度末	前年度末	増減
流動資産	14,666	0	14,666	流動負債	14,666	0	14,666
現金預金	14,666	0	14,666	事業未払金	14,666	0	14,666
仮払金	0	0	0	負債の部合計	14,666	0	14,666
固定資産	2	2	0	純資産の部			
その他の固定資産	2	2	0	次期繰越活動増減差額	2	2	0
器具及び備品	2	2	0	(うち当期活動増減差額)	0	0	0
				純資産の部合計	2	2	0
資産の部合計	14,668	2	14,666	負債及び純資産の部合計	14,668	2	14,666

計算書類に対する注記(共同募金事業拠点区分用)

1. 重要な会計方針
 - (1) 固定資産の減価償却の方法
 - ・器具及び備品一定額法
2. 重要な会計方針の変更

該当なし
3. 採用する退職給付制度

該当なし
4. 拠点が作成する計算書類とサービス区分

共同募金事業拠点の作成する計算書類は以下のとおりになっている。

 - (1) 共同募金事業拠点計算書類(第一号第四様式、第二号第四様式、第三号第四様式)
 - (2) 共同募金事業拠点区分資金収支明細書 別紙3 (㊿)
 - 共同募金事業拠点区分事業活動明細書 別紙3 (㊿)
 - 共同募金事業拠点 (社会福祉事業)
 - 「老人福祉事業サービス区分」
 - 「障害児者福祉事業サービス区分」
 - 「児童青少年福祉事業サービス区分」
 - 「母子父子家庭福祉事業サービス区分」
 - 「福祉活動援助事業サービス区分」
 - 「歳末援護事業サービス区分」
5. 基本財産の増減の内容及び金額

該当なし
6. 基本金又は固定資産の売却若しくは処分に係る国庫補助金等特別積立金の取崩し

該当なし
7. 担保に供している資産

該当なし
8. 有形固定資産の取得価額、減価償却累計額及び当期末残高

固定資産の取得価額、減価償却累計額及び当期末残高は、以下のとおりである。 (単位:円)

	取得価額	減価償却累計額	当期末残高
器具及び備品	532,208	532,206	2
合 計	532,208	532,206	2
9. 債権額、徴収不能引当金の当期末残高、債権の当期末残高

該当なし
10. 満期保有目的の債券の内訳並びに帳簿価額、時価及び評価損益

該当なし
11. 重要な後発事象

該当なし
12. その他社会福祉法人の資金収支及び純資産増減の状況並びに資産、負債及び純資産の状態を明らかにするために必要な事項

該当なし

在宅福祉活動事業拠点区分 貸借対照表

令和4年03月31日現在

法人：社会福祉法人 四街道市社会福祉協議会
事業：社福事業

1 / 1
(単位：円)

資 産 の 部				負 債 の 部			
	当年度末	前年度末	増減		当年度末	前年度末	増減
流動資産	1,625,337	1,650,647	△25,310	流動負債	1,625,337	1,650,647	△25,310
現金預金	1,625,337	1,650,647	△25,310	事業未払金	145,546	168,747	△23,201
仮払金	0	0	0	未払消費税	4,541	0	4,541
				預り金	1,475,250	1,481,900	△6,650
固定資産	896,000	854,000	42,000	固定負債	896,000	854,000	42,000
その他の固定資産	896,000	854,000	42,000	長期預り金	896,000	854,000	42,000
預託積立資産	896,000	854,000	42,000	負債の部合計	2,521,337	2,504,647	16,690
				純資産の部			
				次期繰越活動増減差額	0	0	0
				(うち当期活動増減差額)	0	0	0
				純資産の部合計	0	0	0
資産の部合計	2,521,337	2,504,647	16,690	負債及び純資産の部合計	2,521,337	2,504,647	16,690

計算書類に対する注記(在宅福祉活動事業拠点区分用)

1. 重要な会計方針
該当なし
2. 重要な会計方針の変更
該当なし
3. 採用する退職給付制度
該当なし
4. 拠点が作成する計算書類とサービス区分
在宅福祉活動援助事業拠点の作成する計算書類は以下のとおりになっている。
(1)在宅福祉活動事業拠点計算書類(第一号第四様式、第二号第四様式、第三号第四様式)
(2)在宅福祉活動事業拠点区分資金収支明細書 別紙3 (㊸)
在宅福祉活動事業拠点区分事業活動明細書 別紙3 (㊹)
在宅福祉活動拠点(社会福祉事業)
「福祉カー貸出事業サービス区分」
「車いす貸出事業サービス区分」
「にこにこサービス事業サービス区分」
「福祉カー貸出事業(受託)サービス区分」
5. 基本財産の増減の内容及び金額
該当なし
6. 基本金又は固定資産の売却若しくは処分に係る国庫補助金等特別積立金の取崩し
該当なし
7. 担保に供している資産
該当なし
8. 有形固定資産の取得価額、減価償却累計額及び当期末残高
該当なし
9. 債権額、徴収不能引当金の当期末残高、債権の当期末残高
該当なし
10. 満期保有目的の債券の内訳並びに帳簿価額、時価及び評価損益
該当なし
11. 重要な後発事象
該当なし
12. その他社会福祉法人の資金収支及び純資産増減の状況並びに資産、負債及び純資産の状態を明らかにするために必要な事項
該当なし

障害福祉サービス事業拠点区分 貸借対照表

令和4年03月31日現在

法人：社会福祉法人 四街道市社会福祉協議会
事業：社福事業1 / 1
(単位：円)

資 産 の 部			負 債 の 部				
	当年度末	前年度末	増減		当年度末	前年度末	増減
流動資産	3,727,765	3,775,668	△47,903	流動負債	637,016	964,091	△327,075
現金預金	1,676,099	2,318,107	△642,008	事業未払金	637,016	775,996	△138,980
事業未収金	2,051,666	1,457,561	594,105	預り金	0	0	0
立替金	0	0	0	職員預り金	0	0	0
仮払金	0	0	0	賞与引当金	0	188,095	△188,095
固定資産	33,734	33,734	0	負債の部合計	637,016	964,091	△327,075
その他の固定資産	33,734	33,734	0	純資産の部			
車両運搬具	4	4	0	次期繰越活動増減差額	3,124,483	2,845,311	279,172
その他の固定資産	33,730	33,730	0	(うち当期活動増減差額)	279,172	△3,863,428	4,142,600
				純資産の部合計	3,124,483	2,845,311	279,172
資産の部合計	3,761,499	3,809,402	△47,903	負債及び純資産の部合計	3,761,499	3,809,402	△47,903

計算書類に対する注記(障害福祉サービス事業拠点区分用)

1. 重要な会計方針
 - (1) 固定資産の減価償却の方法
 - ・ 車両運搬具一定額法
2. 重要な会計方針の変更

該当なし
3. 採用する退職給付制度

該当なし
4. 拠点が作成する計算書類とサービス区分

障害福祉サービス事業拠点の作成する計算書類は以下のとおりになっている。

 - (1) 障害福祉サービス事業拠点計算書類(第一号第四様式、第二号第四様式、第三号第四様式)
 - (2) 障害福祉サービス事業拠点区分資金収支明細書 別紙3 (㊸)
 - 障害福祉サービス事業拠点区分事業活動明細書 別紙3 (㊸)
 - 障害福祉サービス事業拠点(社会福祉事業)
 - 「障害福祉サービス事業サービス区分」
5. 基本財産の増減の内容及び金額

該当なし
6. 基本金又は固定資産の売却若しくは処分に係る国庫補助金等特別積立金の取崩し

該当なし
7. 担保に供している資産

該当なし
8. 有形固定資産の取得価額、減価償却累計額及び当期末残高

固定資産の取得価額、減価償却累計額及び当期末残高は、以下のとおりである。 (単位:円)

	取得価額	減価償却累計額	当期末残高
車両運搬具	3,227,677	3,227,673	4
合 計	3,227,677	3,227,673	4
9. 債権額、徴収不能引当金の当期末残高、債権の当期末残高

該当なし
10. 満期保有目的の債券の内訳並びに帳簿価額、時価及び評価損益

該当なし
11. 重要な後発事象

該当なし
12. その他社会福祉法人の資金収支及び純資産増減の状況並びに資産、負債及び純資産の状態を明らかにするために必要な事項

該当なし

地域生活支援事業拠点区分 貸借対照表

令和4年03月31日現在

法人：社会福祉法人 四街道市社会福祉協議会
事業：社福事業

1 / 1
(単位：円)

資 産 の 部				負 債 の 部			
	当年度末	前年度末	増減		当年度末	前年度末	増減
流動資産	13,472,576	14,552,828	△1,080,252	流動負債	14,819,176	15,463,807	△644,631
現金預金	10,984,095	13,123,735	△2,139,640	事業未払金	13,472,576	14,552,828	△1,080,252
事業未収金	2,448,481	1,429,093	1,019,388	預り金	0	0	0
前払費用	40,000	0	40,000	職員預り金	0	0	0
固定資産	0	0	0	賞与引当金	1,346,600	910,979	435,621
その他の固定資産	0	0	0	負債の部合計	14,819,176	15,463,807	△644,631
退職手当積立基金預け金	0	0	0	純資産の部			
				次期繰越活動増減差額	△1,346,600	△910,979	△435,621
				(うち当期活動増減差額)	△435,621	△32,373	△403,248
				純資産の部合計	△1,346,600	△910,979	△435,621
資産の部合計	13,472,576	14,552,828	△1,080,252	負債及び純資産の部合計	13,472,576	14,552,828	△1,080,252

計算書類に対する注記(地域生活支援事業拠点区分用)

1. 重要な会計方針
 - (1)引当金の計上基準
・賞与引当金－職員に対する賞与の支給に備える為、支給見込額のうち当年度に帰属する額を計上している。
2. 重要な会計方針の変更
該当なし
3. 採用する退職給付制度
該当なし
4. 拠点が作成する計算書類とサービス区分
地域生活支援事業拠点の作成する計算書類は以下のとおりになっている。
 - (1)地域生活支援事業拠点計算書類(第一号第四様式、第二号第四様式、第三号第四様式)
 - (2)地域生活支援事業拠点区分資金収支明細書 別紙3 (㊿)
 - 地域生活支援事業拠点区分事業活動明細書 別紙3 (㊿)
 - 地域生活支援事業拠点(社会福祉事業)
「相談支援事業サービス区分」
「計画作成事業サービス区分」
5. 基本財産の増減の内容及び金額
該当なし
6. 基本金又は固定資産の売却若しくは処分に係る国庫補助金等特別積立金の取崩し
該当なし
7. 担保に供している資産
該当なし
8. 有形固定資産の取得価額、減価償却累計額及び当期末残高
該当なし
9. 債権額、徴収不能引当金の当期末残高、債権の当期末残高
該当なし
10. 満期保有目的の債券の内訳並びに帳簿価額、時価及び評価損益
該当なし
11. 重要な後発事象
該当なし
12. その他社会福祉法人の資金収支及び純資産増減の状況並びに資産、負債及び純資産の状態を明らかにするために必要な事項
該当なし

こどもルーム事業拠点区分 貸借対照表

令和4年03月31日現在

法人：社会福祉法人 四街道市社会福祉協議会
事業：社福事業

1 / 1
(単位：円)

資 産 の 部			負 債 の 部				
	当年度末	前年度末	増減		当年度末	前年度末	増減
流動資産	31,813,706	32,343,685	△529,979	流動負債	31,813,706	32,343,685	△529,979
現金預金	30,768,706	31,208,355	△439,649	事業未払金	31,236,461	32,343,685	△1,107,224
事業未収金	1,045,000	0	1,045,000	預り金	0	0	0
前払金	0	0	0	職員預り金	577,245	0	577,245
前払費用	0	1,135,330	△1,135,330	負債の部合計	31,813,706	32,343,685	△529,979
仮払金	0	0	0	純資産の部			
固定資産	0	0	0	次期繰越活動増減差額	0	0	0
				(うち当期活動増減差額)	0	0	0
				純資産の部合計	0	0	0
資産の部合計	31,813,706	32,343,685	△529,979	負債及び純資産の部合計	31,813,706	32,343,685	△529,979

計算書類に対する注記(こどもルーム事業拠点区分用)

1. 重要な会計方針
該当なし
2. 重要な会計方針の変更
該当なし
3. 採用する退職給付制度
該当なし
4. 拠点が作成する計算書類とサービス区分
こどもルーム事業拠点の作成する計算書類は以下のとおりになっている。
(1) こどもルーム事業拠点計算書類(第一号第四様式、第二号第四様式、第三号第四様式)
(2) こどもルーム事業拠点区分資金収支明細書 別紙3 (㊿)
こどもルーム事業拠点区分事業活動明細書 別紙3 (㊿)
こどもルーム事業拠点(社会福祉事業)
「こどもルーム事業サービス区分」
5. 基本財産の増減の内容及び金額
該当なし
6. 基本金又は固定資産の売却若しくは処分に係る国庫補助金等特別積立金の取崩し
該当なし
7. 担保に供している資産
該当なし
8. 有形固定資産の取得価額、減価償却累計額及び当期末残高
該当なし
9. 債権額、徴収不能引当金の当期末残高、債権の当期末残高
該当なし
10. 満期保有目的の債券の内訳並びに帳簿価額、時価及び評価損益
該当なし
11. 重要な後発事象
該当なし
12. その他社会福祉法人の資金収支及び純資産増減の状況並びに資産、負債及び純資産の状態を明らかにするために必要な事項
(1) 令和3年度をもって、「こどもルーム事業」が受託終了となり、事業終了となる。

総合福祉センター管理経営事業拠点区分 貸借対照表

令和4年03月31日現在

法人：社会福祉法人 四街道市社会福祉協議会
事業：社福事業

1 / 1
(単位：円)

資産の部				負債の部			
	当年度末	前年度末	増減		当年度末	前年度末	増減
流動資産	19,215,183	17,983,631	1,231,552	流動負債	6,536,435	5,851,305	685,130
現金預金	19,203,971	17,978,950	1,225,021	事業未払金	5,330,166	4,611,450	718,716
事業未収金	11,212	4,681	6,531	未払法人税等	290,578	306,081	△15,503
立替金	0	0	0	預り金	0	0	0
仮払金	0	0	0	職員預り金	28,060	0	28,060
				賞与引当金	887,631	933,774	△46,143
固定資産	29,284,786	32,284,786	△3,000,000	負債の部合計	6,536,435	5,851,305	685,130
その他の固定資産	29,284,786	32,284,786	△3,000,000				
器具及び備品	2	2	0	純資産の部			
退職手当積立基金預け金	0	0	0	その他の積立金	29,284,784	32,284,784	△3,000,000
財政調整積立資産	29,284,784	32,284,784	△3,000,000	財政調整積立金	29,284,784	32,284,784	△3,000,000
				次期繰越活動増減差額	12,678,750	12,132,328	546,422
				(うち当期活動増減差額)	△2,453,578	△4,710,404	2,256,826
				純資産の部合計	41,963,534	44,417,112	△2,453,578
資産の部合計	48,499,969	50,268,417	△1,768,448	負債及び純資産の部合計	48,499,969	50,268,417	△1,768,448

計算書類に対する注記(総合福祉センター管理経営事業拠点区分用)

1. 重要な会計方針
 - (1) 固定資産の減価償却の方法
 - ・ 器具及び備品一定額法
 - (2) 引当金の計上基準
 - ・ 賞与引当金－職員に対する賞与の支給に備える為、支給見込額のうち当年度に帰属する額を計上している。
2. 重要な会計方針の変更

該当なし
3. 採用する退職給付制度

該当なし

4. 拠点が作成する計算書類とサービス区分

総合福祉センター管理経営事業拠点の作成する計算書類は以下のとおりになっている。

(1) 総合福祉センター管理経営事業拠点計算書類(第一号第四様式、第二号第四様式、第三号第四様式)

(2) 総合福祉センター管理経営事業拠点区分資金収支明細書 別紙3 (㊸)

総合福祉センター管理経営事業拠点区分事業活動明細書 別紙3 (㊹)

総合福祉センター管理経営事業拠点(社会福祉事業)

「福祉センター・老人センター事業サービス区分」

「福祉センター・児童センター事業サービス区分」

「わろうべの里・老人ふれあいセンター事業サービス区分」

「わろうべの里・児童センター事業サービス区分」

5. 基本財産の増減の内容及び金額

該当なし

6. 基本金又は固定資産の売却若しくは処分に係る国庫補助金等特別積立金の取崩し

該当なし

7. 担保に供している資産

該当なし

8. 有形固定資産の取得価額、減価償却累計額及び当期末残高

固定資産の取得価額、減価償却累計額及び当期末残高は、以下のとおりである。(単位:円)

	取得価額	減価償却累計額	当期末残高
器具及び備品	201,960	201,958	2
合 計	201,960	201,958	2

9. 債権額、徴収不能引当金の当期末残高、債権の当期末残高

該当なし

10. 満期保有目的の債券の内訳並びに帳簿価額、時価及び評価損益

該当なし

11. 重要な後発事象

該当なし

12. その他社会福祉法人の資金収支及び純資産増減の状況並びに資産、負債及び純資産の状態を明らかにするために必要な事項

(1) 財政調整積立資産は固定資産の積立資産、純資産はその他の積立金となるため、基金運営事業から総合福祉センター管理経営事業へ拠点区分の表示の変更をした

福祉作業所管理経営事業拠点区分 貸借対照表

令和4年03月31日現在

法人：社会福祉法人 四街道市社会福祉協議会
事業：社福事業

1 / 1
(単位：円)

資産の部				負債の部			
	当年度末	前年度末	増減		当年度末	前年度末	増減
流動資産	9,180,184	8,218,902	961,282	流動負債	4,953,348	4,742,408	210,940
現金預金	9,180,184	8,211,842	968,342	事業未払金	1,627,081	2,483,576	△856,495
事業未収金	0	7,060	△7,060	未払法人税等	1,634,008	380,060	1,253,948
立替金	0	0	0	未払消費税	31,929	0	31,929
仮払金	0	0	0	預り金	0	0	0
				職員預り金	0	28,090	△28,090
				前受金	0	30,000	△30,000
				拠点区分間借入金	0	0	0
				賞与引当金	1,660,330	1,820,682	△160,352
固定資産	22,485,306	22,576,381	△91,075	負債の部合計	4,953,348	4,742,408	210,940
その他の固定資産	22,485,306	22,576,381	△91,075	純資産の部			
機械及び装置	74,100	142,500	△68,400	その他の積立金	22,392,306	22,392,306	0
器具及び備品	18,900	41,575	△22,675	財政調整積立金	22,392,306	22,392,306	0
退職手当積立基金預け金	0	0	0	次期繰越活動増減差額	4,319,836	3,660,569	659,267
財政調整積立資産	22,392,306	22,392,306	0	(うち当期活動増減差額)	659,267	△106,596	765,863
				純資産の部合計	26,712,142	26,052,875	659,267
資産の部合計	31,665,490	30,795,283	870,207	負債及び純資産の部合計	31,665,490	30,795,283	870,207

計算書類に対する注記(福祉作業所管理経営事業拠点区分用)

1. 重要な会計方針
 - (1) 固定資産の減価償却の方法
 - ・ 機械及び装置並びに器具及び備品一定額法
 - (2) 引当金の計上基準
 - ・ 賞与引当金－職員に対する賞与の支給に備える為、支給見込額のうち当年度に帰属する額を計上している。
2. 重要な会計方針の変更

該当なし
3. 採用する退職給付制度

該当なし
4. 拠点が作成する計算書類とサービス区分

福祉作業所管理経営事業拠点の作成する計算書類は以下のとおりになっている。

 - (1) 福祉作業所管理経営事業拠点計算書類(第一号第四様式、第二号第四様式、第三号第四様式)
 - (2) 福祉作業所管理経営事業拠点区分資金収支明細書 別紙3 (㊸)
 - 福祉作業所管理経営事業拠点区分事業活動明細書 別紙3 (㊸)
 - 福祉作業所管理経営事業拠点(社会福祉事業)
 - 「福祉作業所事業サービス区分」
5. 基本財産の増減の内容及び金額

該当なし
6. 基本金又は固定資産の売却若しくは処分に係る国庫補助金等特別積立金の取崩し

該当なし
7. 担保に供している資産

該当なし
8. 有形固定資産の取得価額、減価償却累計額及び当期末残高

固定資産の取得価額、減価償却累計額及び当期末残高は、以下のとおりである。 (単位:円)

	取得価額	減価償却累計額	当期末残高
機械及び装置	410,400	336,300	74,100
器具及び備品	136,048	117,148	18,900
合 計	546,448	453,448	93,000

9. 債権額、徴収不能引当金の当期末残高、債権の当期末残高

該当なし
10. 満期保有目的の債券の内訳並びに帳簿価額、時価及び評価損益

該当なし
11. 重要な後発事象

該当なし
12. その他社会福祉法人の資金収支及び純資産増減の状況並びに資産、負債及び純資産の状態を明らかにするために必要な事項
 - (1) 「第一福祉作業所事業」が令和2年度をもって事業終了となり、令和3年度より「第二福祉作業所事業」と統合し、「福祉作業所事業」としている。

生活困窮者自立支援事業拠点区分 貸借対照表

令和4年03月31日現在

法人：社会福祉法人 四街道市社会福祉協議会
事業：社福事業

1 / 1
(単位：円)

資 産 の 部			負 債 の 部				
	当年度末	前年度末	増減		当年度末	前年度末	増減
流動資産	2,495,534	2,061,462	434,072	流動負債	3,275,769	2,696,826	578,943
現金預金	2,495,534	2,061,462	434,072	事業未払金	2,144,821	2,061,462	83,359
				未払消費税	350,713	0	350,713
				預り金	0	0	0
				職員預り金	0	0	0
				賞与引当金	780,235	635,364	144,871
固定資産	0	0	0	負債の部合計	3,275,769	2,696,826	578,943
その他の固定資産	0	0	0				
退職手当積立基金預け金	0	0	0	純資産の部			
				次期繰越活動増減差額	△780,235	△635,364	△144,871
				(うち当期活動増減差額)	△144,871	△5,888	△138,983
				純資産の部合計	△780,235	△635,364	△144,871
資産の部合計	2,495,534	2,061,462	434,072	負債及び純資産の部合計	2,495,534	2,061,462	434,072

計算書類に対する注記(生活困窮者自立支援事業拠点区分用)

1. 重要な会計方針
 - (1) 引当金の計上基準
 - ・賞与引当金－職員に対する賞与の支給に備える為、支給見込額のうち当年度に帰属する額を計上している。
2. 重要な会計方針の変更

該当なし
3. 採用する退職給付制度

該当なし
4. 拠点が作成する計算書類とサービス区分

生活困窮者自立支援事業拠点の作成する計算書類は以下のとおりになっている。

 - (1) 生活困窮者自立支援事業拠点計算書類(第一号第四様式、第二号第四様式、第三号第四様式)
 - (2) 生活困窮者自立支援事業拠点区分資金収支明細書 別紙3 (㊿)
 - 生活困窮者自立支援事業拠点区分事業活動明細書 別紙3 (㊿)
 - 生活困窮者自立支援事業拠点 (社福事業)
 - 「自立相談支援事業」
 - 「自立相談支援事業②」
 - 「家計改善支援事業」
5. 基本財産の増減の内容及び金額

該当なし
6. 基本金又は固定資産の売却若しくは処分に係る国庫補助金等特別積立金の取崩し

該当なし
7. 担保に供している資産

該当なし
8. 有形固定資産の取得価額、減価償却累計額及び当期末残高

該当なし
9. 債権額、徴収不能引当金の当期末残高、債権の当期末残高

該当なし
10. 満期保有目的の債券の内訳並びに帳簿価額、時価及び評価損益

該当なし
11. 重要な後発事象

該当なし
12. その他社会福祉法人の資金収支及び純資産増減の状況並びに資産、負債及び純資産の状態を明らかにするために必要な事項
 - (1) 「自立相談支援事業②」は新型コロナウイルス感染症の影響に伴い、自立相談支援事業体制強化のため令和3年度より新設した。

福祉銀行事業拠点区分 貸借対照表

令和4年03月31日現在

法人：社会福祉法人 四街道市社会福祉協議会
事業：社福事業

1 / 1
(単位：円)

資 産 の 部			負 債 の 部				
	当年度末	前年度末	増減		当年度末	前年度末	増減
流動資産	2,164,045	1,955,435	208,610	流動負債	0	200	△200
現金預金	2,164,045	1,955,435	208,610	事業未払金	0	200	△200
固定資産	46,800	81,000	△34,200	負債の部合計	0	200	△200
その他の固定資産	46,800	81,000	△34,200	純資産の部			
長期貸付金	78,000	162,000	△84,000	次期繰越活動増減差額	2,210,845	2,036,235	174,610
徴収不能引当金	△31,200	△81,000	49,800	(うち当期活動増減差額)	174,610	△114,100	288,710
資産の部合計	2,210,845	2,036,435	174,410	純資産の部合計	2,210,845	2,036,235	174,610
				負債及び純資産の部合計	2,210,845	2,036,435	174,410

計算書類に対する注記(福祉銀行事業拠点区分用)

1. 重要な会計方針
 - (1)引当金の計上基準
 - ・徴収不能引当金の計上は、毎会計年度末において、発生割合を算出し、以後徴収することが困難と判断される債権の金額を乗じた金額の合計額とする。
2. 重要な会計方針の変更

該当なし
3. 採用する退職給付制度

該当なし
4. 拠点が作成する計算書類とサービス区分

福祉銀行事業拠点の作成する計算書類は以下のとおりになっている。

 - (1)福祉銀行事業拠点計算書類(第一号第四様式、第二号第四様式、第三号第四様式)
 - (2)福祉銀行事業拠点区分資金収支明細書 別紙3 (㊿)
 - 福祉銀行事業拠点区分事業活動明細書 別紙3 (㊿)
 - 福祉銀行事業拠点(社会福祉事業)
 - 「緊急援護資金貸付事業サービス区分」
5. 基本財産の増減の内容及び金額

該当なし
6. 基本金又は固定資産の売却若しくは処分に係る国庫補助金等特別積立金の取崩し

該当なし
7. 担保に供している資産

該当なし
8. 有形固定資産の取得価額、減価償却累計額及び当期末残高

該当なし
9. 債権額、徴収不能引当金の当期末残高、債権の当期末残高

該当なし
10. 満期保有目的の債券の内訳並びに帳簿価額、時価及び評価損益

該当なし
11. 重要な後発事象

該当なし
12. その他社会福祉法人の資金収支及び純資産増減の状況並びに資産、負債及び純資産の状態を明らかにするために必要な事項

該当なし

生活福祉資金貸付事業拠点区分 貸借対照表

令和4年03月31日現在

法人：社会福祉法人 四街道市社会福祉協議会
事業：社福事業

1 / 1
(単位：円)

資 産 の 部				負 債 の 部			
	当年度末	前年度末	増減		当年度末	前年度末	増減
流動資産	819,737	1,654,913	△835,176	流動負債	819,737	1,654,913	△835,176
現金預金	819,737	1,654,913	△835,176	事業未払金	819,737	1,654,913	△835,176
				預り金	0	0	0
				職員預り金	0	0	0
				拠点区分間借入金	0	0	0
固定資産	0	0	0	負債の部合計	819,737	1,654,913	△835,176
				純資産の部			
				次期繰越活動増減差額	0	0	0
				(うち当期活動増減差額)	0	0	0
				純資産の部合計	0	0	0
資産の部合計	819,737	1,654,913	△835,176	負債及び純資産の部合計	819,737	1,654,913	△835,176

計算書類に対する注記(生活福祉資金貸付事業拠点区分用)

1. 重要な会計方針
該当なし
2. 重要な会計方針の変更
該当なし
3. 採用する退職給付制度
該当なし
4. 拠点が作成する計算書類とサービス区分
生活福祉資金貸付事業拠点の作成する計算書類は以下のとおりになっている。
 (1)生活福祉資金貸付事業拠点計算書類(第一号第四様式、第二号第四様式、第三号第四様式)
 (2)生活福祉資金貸付事業拠点区分資金収支明細書 別紙3 (㊿)
 生活福祉資金貸付事業拠点区分事業活動明細書 別紙3 (㊿)
 生活福祉資金貸付事業拠点(社会福祉事業)
 「生活福祉資金貸付事業サービス区分」
 「臨時特例つなぎ資金貸付事業サービス区分」
 「老障資金貸付事業サービス区分」
 「緊急小口資金等特例貸付事業サービス区分」
5. 基本財産の増減の内容及び金額
該当なし
6. 基本金又は固定資産の売却若しくは処分に係る国庫補助金等特別積立金の取崩し
該当なし
7. 担保に供している資産
該当なし
8. 有形固定資産の取得価額、減価償却累計額及び当期末残高
該当なし
9. 債権額、徴収不能引当金の当期末残高、債権の当期末残高
該当なし
10. 満期保有目的の債券の内訳並びに帳簿価額、時価及び評価損益
該当なし
11. 重要な後発事象
該当なし
12. その他社会福祉法人の資金収支及び純資産増減の状況並びに資産、負債及び純資産の状態を明らかにするために必要な事項
該当なし

基金運営事業拠点区分 貸借対照表

令和4年03月31日現在

法人：社会福祉法人 四街道市社会福祉協議会
事業：社福事業

1 / 1
(単位：円)

資産の部			負債の部				
	当年度末	前年度末	増減		当年度末	前年度末	増減
固定資産	129,825,156	129,563,888	261,268	負債の部合計	0	0	0
その他の固定資産	129,825,156	129,563,888	261,268	純資産の部			
高齢者福祉振興基金積立資産	30,000,000	30,000,000	0	基金	129,825,156	129,563,888	261,268
災害ボランティアセンター運営基金積	10,000,000	10,000,000	0	高齢者福祉振興基金	30,000,000	30,000,000	0
事業運営安定化基金積立資産	89,825,156	89,563,888	261,268	災害ボランティアセンター運営基金	10,000,000	10,000,000	0
				事業運営安定化基金	89,825,156	89,563,888	261,268
				次期繰越活動増減差額	0	0	0
				(うち当期活動増減差額)	△87,152	△87,152	0
				純資産の部合計	129,825,156	129,563,888	261,268
資産の部合計	129,825,156	129,563,888	261,268	負債及び純資産の部合計	129,825,156	129,563,888	261,268

計算書類に対する注記(基金運営事業拠点区分用)

1. 重要な会計方針
 - (1) 有価証券の評価基準及び評価方法
 - ・満期保有目的の有価証券は、償却原価法(定額法)により評価する。
 - なお、時価評価は決算日の日本証券業協会の資料による。
2. 重要な会計方針の変更
 - 該当なし
3. 採用する退職給付制度
 - 該当なし
4. 拠点が作成する計算書類とサービス区分
 - 基金運営事業拠点の作成する計算書類は以下のとおりになっている。
 - (1) 基金運営事業拠点計算書類(第一号第四様式、第二号第四様式、第三号第四様式)
 - (6) 基金運営事業拠点区分資金収支明細書 別紙3 (㊿)
 - 基金運営事業拠点区分事業活動明細書 別紙3 (㊿)
 - 基金運営事業拠点(社会福祉事業)
 - 「事業運営安定化基金サービス区分」
 - 「高齢者福祉振興基金サービス区分」
 - 「災害ボランティアセンター運営基金サービス区分」
5. 基本財産の増減の内容及び金額
 - 該当なし
6. 基本金又は固定資産の売却若しくは処分に係る国庫補助金等特別積立金の取崩し
 - 該当なし
7. 担保に供している資産
 - 該当なし
8. 有形固定資産の取得価額、減価償却累計額及び当期末残高
 - 該当なし
9. 債権額、徴収不能引当金の当期末残高、債権の当期末残高
 - 該当なし
10. 満期保有目的の債券の内訳並びに帳簿価額、時価及び評価損益
 - 満期保有目的の債券の内訳並びに帳簿価額、時価及び評価損益は以下のとおりである。

(単位:円)

種類及び銘柄	帳簿価額	時価	評価損益
国債(第338回利付10年)	38,146,910	38,471,200	324,290
国債(第338回利付10年)	49,210,356	49,708,840	498,484
合 計	87,357,266	88,180,040	822,774

11. 重要な後発事象
 - 該当なし
12. その他社会福祉法人の資金収支及び純資産増減の状況並びに資産、負債及び純資産の状態を明らかにするために必要な事項
 - 該当なし

法人運営事業拠点区分 資金収支明細書

法人名： 社会福祉法人 四街道市社会福祉協議会
 事業： 社福事業
 拠点： 法人運営事業

(自) 令和3年04月01日
 (至) 令和4年03月31日

別紙3 (10)

1 / 3
 (単位：円)

勘定科目	法人運営事業	退職金積立事業	合計	内部取引消去	拠点区分合計		
< 事業活動による収支 >							
< 収入 >							
会費収入	10,828,320	0	10,828,320	0	10,828,320		
一般会費収入	9,784,320	0	9,784,320	0	9,784,320		
特別会費収入	121,000	0	121,000	0	121,000		
賛助会費収入	923,000	0	923,000	0	923,000		
寄附金収入	2,536,528	0	2,536,528	0	2,536,528		
経常経費寄附金収入	2,122,183	0	2,122,183	0	2,122,183		
モモチちゃん募金収入	414,345	0	414,345	0	414,345		
経常経費補助金収入	79,100,252	4,899,748	84,000,000	0	84,000,000		
市区町村補助金収入	79,100,252	4,899,748	84,000,000	0	84,000,000		
事務職員人件費補助金収入	79,100,252	4,899,748	84,000,000	0	84,000,000		
受取利息配当金収入	600	0	600	0	600		
その他の収入	296,440	1,089,330	1,385,770	0	1,385,770		
雑収入	296,440	1,089,330	1,385,770	0	1,385,770		
退職手当積立基金預け金差益	0	1,089,330	1,089,330	0	1,089,330		
雑収入	296,440	0	296,440	0	296,440		
事業活動収入計(1)	92,762,140	5,989,078	98,751,218	0	98,751,218		
< 支出 >							
人件費支出	97,414,468	8,778,810	106,193,278	0	106,193,278		
職員給料支出	50,121,626	0	50,121,626	0	50,121,626		
職員賞与支出	16,857,595	0	16,857,595	0	16,857,595		
退職給付支出	0	8,778,810	8,778,810	0	8,778,810		
法定福利費支出	12,841,231	0	12,841,231	0	12,841,231		
健康保険料支出	4,376,742	0	4,376,742	0	4,376,742		
厚生年金保険料支出	7,322,865	0	7,322,865	0	7,322,865		
児童手当拠出金支出	287,978	0	287,978	0	287,978		
労災保険料支出	339,053	0	339,053	0	339,053		
雇用保険料支出	514,593	0	514,593	0	514,593		
非常勤職員給与支出	17,594,016	0	17,594,016	0	17,594,016		
事業費支出	5,358,630	0	5,358,630	0	5,358,630		
保険料支出	438,080	0	438,080	0	438,080		

法人運営事業拠点区分 資金収支明細書

法人名： 社会福祉法人 四街道市社会福祉協議会
 事業： 社福事業
 拠点： 法人運営事業

(自)令和3年04月01日
 (至)令和4年03月31日

別紙3 (10)

2 / 3
 (単位：円)

勘定科目	法人運営事業	退職金積立事業	合計	内部取引消去	拠点区分合計			
会議費支出	717,000	0	717,000	0	717,000			
費用弁償支出	717,000	0	717,000	0	717,000			
業務委託費支出	4,162,000	0	4,162,000	0	4,162,000			
租税公課支出	41,550	0	41,550	0	41,550			
事務費支出	4,240,800	0	4,240,800	0	4,240,800			
福利厚生費支出	132,363	0	132,363	0	132,363			
福利厚生費支出	16,500	0	16,500	0	16,500			
健康診断料	115,863	0	115,863	0	115,863			
旅費交通費支出	9,878	0	9,878	0	9,878			
事務消耗品費支出	601,152	0	601,152	0	601,152			
印刷製本費支出	462,049	0	462,049	0	462,049			
燃料費支出	100,837	0	100,837	0	100,837			
修繕費支出	79,563	0	79,563	0	79,563			
通信運搬費支出	731,631	0	731,631	0	731,631			
業務委託費支出	133,845	0	133,845	0	133,845			
手数料支出	49,436	0	49,436	0	49,436			
貸借料支出	1,903,046	0	1,903,046	0	1,903,046			
渉外費支出	37,000	0	37,000	0	37,000			
助成金支出	110,000	0	110,000	0	110,000			
助成金支出	110,000	0	110,000	0	110,000			
福祉団体助成金支出	110,000	0	110,000	0	110,000			
負担金支出	275,500	0	275,500	0	275,500			
負担金支出	275,500	0	275,500	0	275,500			
負担金支出	275,500	0	275,500	0	275,500			
事業活動支出計(2)	107,399,398	8,778,810	116,178,208	0	116,178,208			
事業活動資金収支差額(3)=(1)-(2)	△14,637,258	△2,789,732	△17,426,990	0	△17,426,990			
< 施設整備等による収支 >								
< 収入 >								
施設整備等収入計(4)	0	0	0	0	0			
< 支出 >								
施設整備等支出計(5)	0	0	0	0	0			
施設整備等資金収支差額(6)=(4)-(5)	0	0	0	0	0			

法人運営事業拠点区分 資金収支明細書

法人名： 社会福祉法人 四街道市社会福祉協議会
 事業： 社福事業
 拠点： 法人運営事業

(自) 令和3年04月01日
 (至) 令和4年03月31日

別紙3 (㊾)

3 / 3
 (単位：円)

勘定科目	法人運営事業	退職金積立事業	合計	内部取引消去	拠点区分合計		
< その他の活動による収支 >							
< 収入 >							
積立資産取崩収入	24,278,426	0	24,278,426	0	24,278,426		
社会福祉振興調整積立資産取崩収入	19,278,426	0	19,278,426	0	19,278,426		
京葉銀行	19,278,426	0	19,278,426	0	19,278,426		
介護保険サービス事業安定化積立資産取崩収入	5,000,000	0	5,000,000	0	5,000,000		
事業区分間繰入金収入	4,760,700	0	4,760,700	0	4,760,700		
拠点区分間繰入金収入	11,508,302	20,510	11,528,812	0	11,528,812		
その他の活動による収入	0	7,689,480	7,689,480	0	7,689,480		
退職手当積立基金預け金取崩収入	0	7,689,480	7,689,480	0	7,689,480		
その他の活動収入計(7)	40,547,428	7,709,990	48,257,418	0	48,257,418		
< 支出 >							
積立資産支出	7,000,000	0	7,000,000	0	7,000,000		
社会福祉振興調整積立資産支出	7,000,000	0	7,000,000	0	7,000,000		
京葉銀行	7,000,000	0	7,000,000	0	7,000,000		
拠点区分間繰入金支出	17,527,363	0	17,527,363	0	17,527,363		
その他の活動による支出	0	4,920,258	4,920,258	0	4,920,258		
退職手当積立基金預け金支出	0	4,920,258	4,920,258	0	4,920,258		
その他の活動支出計(8)	24,527,363	4,920,258	29,447,621	0	29,447,621		
その他の活動資金収支差額(9)=(7)-(8)	16,020,065	2,789,732	18,809,797	0	18,809,797		
当期資金収支差額合計(10)=(3)+(6)+(9)	1,382,807	0	1,382,807	0	1,382,807		
前期末支払資金残高(11)	12,812,203	0	12,812,203	0	12,812,203		
当期末支払資金残高(10)+(11)	14,195,010	0	14,195,010	0	14,195,010		

調査研究事業拠点区分 資金収支明細書

別紙3(⑩)

法人名： 社会福祉法人 四街道市社会福祉協議会
 事業： 社福事業
 拠点： 調査研究事業

(自) 令和3年04月01日
 (至) 令和4年03月31日

1 / 1
 (単位：円)

勘定科目	調査研究事業	合 計	内部取引消去	拠点区分合計			
< 事業活動による収支 >							
< 収入 >							
事業活動収入計(1)	0	0	0	0			
< 支出 >							
事業費支出	2,825,104	2,825,104	0	2,825,104			
賃借料支出	11,110	11,110	0	11,110			
諸謝金支出	120,000	120,000	0	120,000			
通信運搬費支出	40,494	40,494	0	40,494			
会議費支出	100,500	100,500	0	100,500			
費用弁償支出	100,500	100,500	0	100,500			
業務委託費支出	2,552,000	2,552,000	0	2,552,000			
租税公課支出	1,000	1,000	0	1,000			
事業活動支出計(2)	2,825,104	2,825,104	0	2,825,104			
事業活動資金収支差額(3)=(1)-(2)	△2,825,104	△2,825,104	0	△2,825,104			
< 施設整備等による収支 >							
< 収入 >							
施設整備等収入計(4)	0	0	0	0			
< 支出 >							
施設整備等支出計(5)	0	0	0	0			
施設整備等資金収支差額(6)=(4)-(5)	0	0	0	0			
< その他の活動による収支 >							
< 収入 >							
拠点区分間繰入金収入	2,825,104	2,825,104	0	2,825,104			
その他の活動収入計(7)	2,825,104	2,825,104	0	2,825,104			
< 支出 >							
その他の活動支出計(8)	0	0	0	0			
その他の活動資金収支差額(9)=(7)-(8)	2,825,104	2,825,104	0	2,825,104			
当期資金収支差額合計(10)=(3)+(6)+(9)	0	0	0	0			
前期末支払資金残高(11)	0	0	0	0			
当期末支払資金残高(10)+(11)	0	0	0	0			

企画普及宣伝事業拠点区分 資金収支明細書

別紙3 (10)

法人名： 社会福祉法人 四街道市社会福祉協議会
 事業： 社福事業
 拠点： 企画普及宣伝事業

(自) 令和3年04月01日
 (至) 令和4年03月31日

1 / 4
 (単位：円)

勘定科目	普及事業	社会福祉大会事業	社協まつり事業	広報宣伝事業	組織強化事業	会員募集事業	合計	内部取引消去
< 事業活動による収支 >								
< 収入 >								
事業活動収入計(1)	0	0	0	0	0	0	0	0
< 支出 >								
事業費支出	411,491	292,433	13,860	2,415,462	257,182	101,640	3,492,068	0
消耗器具備品費支出	0	61,285	0	0	175,382	0	236,667	0
貸借料支出	0	32,410	0	0	0	0	32,410	0
諸謝金支出	0	0	0	0	20,000	0	20,000	0
印刷製本費支出	149,191	61,034	0	0	0	101,640	311,865	0
通信運搬費支出	0	17,200	13,860	0	16,800	0	47,860	0
広報費支出	0	0	0	1,519,377	0	0	1,519,377	0
業務委託費支出	262,300	14,448	0	896,085	0	0	1,172,833	0
研修費支出	0	0	0	0	45,000	0	45,000	0
食糧費支出	0	3,116	0	0	0	0	3,116	0
食糧費支出	0	3,116	0	0	0	0	3,116	0
贈答品費支出	0	102,940	0	0	0	0	102,940	0
事業活動支出計(2)	411,491	292,433	13,860	2,415,462	257,182	101,640	3,492,068	0
事業活動資金収支差額(3)=(1)-(2)	△411,491	△292,433	△13,860	△2,415,462	△257,182	△101,640	△3,492,068	0
< 施設整備等による収支 >								
< 収入 >								
施設整備等収入計(4)	0	0	0	0	0	0	0	0
< 支出 >								
施設整備等支出計(5)	0	0	0	0	0	0	0	0
施設整備等資金収支差額(6)=(4)-(5)	0	0	0	0	0	0	0	0
< その他の活動による収支 >								
< 収入 >								
拠点区分間繰入金収入	411,491	292,433	13,860	2,415,462	257,182	101,640	3,492,068	0
その他の活動収入計(7)	411,491	292,433	13,860	2,415,462	257,182	101,640	3,492,068	0
< 支出 >								
その他の活動支出計(8)	0	0	0	0	0	0	0	0
その他の活動資金収支差額(9)=(7)-(8)	411,491	292,433	13,860	2,415,462	257,182	101,640	3,492,068	0
当期資金収支差額合計(10)=(3)+(6)+(9)	0	0	0	0	0	0	0	0

企画普及宣伝事業拠点区分 資金収支明細書

別紙3 (10)

法人名： 社会福祉法人 四街道市社会福祉協議会
 事業： 社福事業
 拠点： 企画普及宣伝事業

(自)令和3年04月01日
 (至)令和4年03月31日

2 / 4

(単位：円)

勘 定 科 目	普及事業	社会福祉大会事業	社協まつり事業	広報宣伝事業	組織強化事業	会員募集事業	合 計	内部取引消去
前期末支払資金残高(11)	0	0	0	0	0	0	0	0
当期末支払資金残高(10)+(11)	0	0	0	0	0	0	0	0

企画普及宣伝事業拠点区分 資金収支明細書

法人名： 社会福祉法人 四街道市社会福祉協議会
 事業： 社福事業
 拠点： 企画普及宣伝事業

(自) 令和3年04月01日
 (至) 令和4年03月31日

別紙3 (10)

3 / 4
 (単位：円)

勘定科目	拠点区分合計						
< 事業活動による収支 >							
< 収入 >							
事業活動収入計(1)	0						
< 支出 >							
事業費支出	3,492,068						
消耗器具備品費支出	236,667						
賃借料支出	32,410						
諸謝金支出	20,000						
印刷製本費支出	311,865						
通信運搬費支出	47,860						
広報費支出	1,519,377						
業務委託費支出	1,172,833						
研修費支出	45,000						
食糧費支出	3,116						
食糧費支出	3,116						
贈答品費支出	102,940						
事業活動支出計(2)	3,492,068						
事業活動資金収支差額(3)=(1)-(2)	△3,492,068						
< 施設整備等による収支 >							
< 収入 >							
施設整備等収入計(4)	0						
< 支出 >							
施設整備等支出計(5)	0						
施設整備等資金収支差額(6)=(4)-(5)	0						
< その他の活動による収支 >							
< 収入 >							
拠点区分間繰入金収入	3,492,068						
その他の活動収入計(7)	3,492,068						
< 支出 >							
その他の活動支出計(8)	0						
その他の活動資金収支差額(9)=(7)-(8)	3,492,068						
当期資金収支差額合計(10)=(3)+(6)+(9)	0						

企画普及宣伝事業拠点区分 資金収支明細書

別紙3 (10)

法人名： 社会福祉法人 四街道市社会福祉協議会
 事業： 社福事業
 拠点： 企画普及宣伝事業

(自) 令和3年04月01日
 (至) 令和4年03月31日

4 / 4

(単位：円)

勘定科目	拠点区分合計						
前期末支払資金残高(11)	0						
当期末支払資金残高(10)+(11)	0						

心配ごと相談事業拠点区分 資金収支明細書

法人名： 社会福祉法人 四街道市社会福祉協議会
 事業： 社福事業
 拠点： 心配ごと相談事業

(自) 令和3年04月01日
 (至) 令和4年03月31日

別紙3 (㊸)

1 / 2
 (単位：円)

勘定科目	心配ごと相談事業	合計	内部取引消去	拠点区分合計			
< 事業活動による収支 >							
< 収入 >							
事業活動収入計(1)	0	0	0	0			
< 支出 >							
事業費支出	1,293,808	1,293,808	0	1,293,808			
保健衛生費支出	26,580	26,580	0	26,580			
消耗器具備品費支出	31,328	31,328	0	31,328			
諸謝金支出	1,100,000	1,100,000	0	1,100,000			
会議費支出	129,000	129,000	0	129,000			
費用弁償支出	129,000	129,000	0	129,000			
食糧費支出	6,900	6,900	0	6,900			
食糧費支出	6,900	6,900	0	6,900			
負担金支出	3,000	3,000	0	3,000			
負担金支出	3,000	3,000	0	3,000			
負担金支出	3,000	3,000	0	3,000			
事業活動支出計(2)	1,296,808	1,296,808	0	1,296,808			
事業活動資金収支差額(3)=(1)-(2)	△1,296,808	△1,296,808	0	△1,296,808			
< 施設整備等による収支 >							
< 収入 >							
施設整備等収入計(4)	0	0	0	0			
< 支出 >							
施設整備等支出計(5)	0	0	0	0			
施設整備等資金収支差額(6)=(4)-(5)	0	0	0	0			
< その他の活動による収支 >							
< 収入 >							
拠点区分間繰入金収入	1,299,808	1,299,808	0	1,299,808			
その他の活動収入計(7)	1,299,808	1,299,808	0	1,299,808			
< 支出 >							
その他の活動支出計(8)	0	0	0	0			
その他の活動資金収支差額(9)=(7)-(8)	1,299,808	1,299,808	0	1,299,808			
当期資金収支差額合計(10)=(3)+(6)+(9)	3,000	3,000	0	3,000			
前期末支払資金残高(11)	49,536	49,536	0	49,536			

心配ごと相談事業拠点区分 資金収支明細書

別紙3 (㊸)

法人名： 社会福祉法人 四街道市社会福祉協議会
 事業： 社福事業
 拠点： 心配ごと相談事業

(自) 令和3年04月01日
 (至) 令和4年03月31日

2 / 2
 (単位：円)

勘定科目	心配ごと相談事業	合計	内部取引消去	拠点区分合計			
当期末支払資金残高(10)+(11)	52,536	52,536	0	52,536			

日事業生活自立支援事業拠点区分 資金収支明細書

法人名： 社会福祉法人 四街道市社会福祉協議会
 事業： 社福事業
 拠点： 日常生活自立支援事業

(自) 令和3年04月01日
 (至) 令和4年03月31日

別紙3 (㊸)

1 / 2
 (単位：円)

勘定科目	日常生活自立支援事業	合計	内部取引消去	拠点区分合計			
< 事業活動による収支 >							
< 収入 >							
受託金収入	1,844,000	1,844,000	0	1,844,000			
都道府県社協受託金収入	1,844,000	1,844,000	0	1,844,000			
日常生活自立支援事業受託金収入	1,844,000	1,844,000	0	1,844,000			
事業収入	230,150	230,150	0	230,150			
利用料収入	230,150	230,150	0	230,150			
事業活動収入計(1)	2,074,150	2,074,150	0	2,074,150			
< 支出 >							
人件費支出	1,525,254	1,525,254	0	1,525,254			
職員給料支出	1,467,050	1,467,050	0	1,467,050			
法定福利費支出	204	204	0	204			
労災保険料支出	204	204	0	204			
非常勤職員給与支出	58,000	58,000	0	58,000			
事業費支出	442,703	442,703	0	442,703			
保健衛生費支出	9,999	9,999	0	9,999			
燃料費支出	59,238	59,238	0	59,238			
消耗器具備品費支出	243,868	243,868	0	243,868			
保険料支出	41,268	41,268	0	41,268			
賃借料支出	24,950	24,950	0	24,950			
印刷製本費支出	27,330	27,330	0	27,330			
修繕費支出	6,900	6,900	0	6,900			
通信運搬費支出	26,700	26,700	0	26,700			
租税公課支出	450	450	0	450			
研修費支出	2,000	2,000	0	2,000			
事務費支出	5,500	5,500	0	5,500			
手数料支出	5,500	5,500	0	5,500			
流動資産評価損等による資金減少額	5,900	5,900	0	5,900			
徴収不能額	5,900	5,900	0	5,900			
事業活動支出計(2)	1,979,357	1,979,357	0	1,979,357			
事業活動資金収支差額(3)=(1)-(2)	94,793	94,793	0	94,793			
< 施設整備等による収支 >							

日事業生活自立支援事業拠点区分 資金収支明細書

別紙3 (10)

法人名： 社会福祉法人 四街道市社会福祉協議会
 事業： 社福事業
 拠点： 日常生活自立支援事業

(自) 令和3年04月01日
 (至) 令和4年03月31日

2 / 2
 (単位：円)

勘定科目	日常生活自立支援事業	合計	内部取引消去	拠点区分合計			
< 収入 >							
施設整備等収入計(4)	0	0	0	0			
< 支出 >							
施設整備等支出計(5)	0	0	0	0			
施設整備等資金収支差額(6)=(4)-(5)	0	0	0	0			
< その他の活動による収支 >							
< 収入 >							
その他の活動収入計(7)	0	0	0	0			
< 支出 >							
拠点区分間繰入金支出	128,812	128,812	0	128,812			
その他の活動支出計(8)	128,812	128,812	0	128,812			
その他の活動資金収支差額(9)=(7)-(8)	△128,812	△128,812	0	△128,812			
当期資金収支差額合計(10)=(3)+(6)+(9)	△34,019	△34,019	0	△34,019			
前期末支払資金残高(11)	128,812	128,812	0	128,812			
当期末支払資金残高(10)+(11)	94,793	94,793	0	94,793			

地域福祉活動推進事業拠点区分 資金収支明細書

法人名： 社会福祉法人 四街道市社会福祉協議会
 事業： 社福事業
 拠点： 地域福祉活動推進事業

(自)令和3年04月01日
 (至)令和4年03月31日

別紙3 (㊟)

1 / 4
 (単位：円)

勘定科目	交通遺児勉学奨励金等事業	ネットワーク推進事業	地区社協活動事業・会食	地区社協活動事業・子育て支援	地区社協体制強化事業	ボランティア活動促進事業	合計	内部取引消去
< 事業活動による収支 >								
< 収入 >								
経常経費補助金収入	30,000	2,722,302	0	0	0	90,000	2,842,302	0
市区町村補助金収入	0	2,722,302	0	0	0	0	2,722,302	0
地域ぐるみネットワーク推進事業補助金収入	0	2,722,302	0	0	0	0	2,722,302	0
地区社協活動拠点整備等事業補助金収入	0	2,722,302	0	0	0	0	2,722,302	0
県社協補助金収入	30,000	0	0	0	0	90,000	120,000	0
地域ぐるみ福祉振興基金補助金収入	0	0	0	0	0	90,000	90,000	0
交通遺児勉学奨励金等補助金収入	30,000	0	0	0	0	0	30,000	0
事業活動収入計(1)	30,000	2,722,302	0	0	0	90,000	2,842,302	0
< 支出 >								
事業費支出	0	394,342	171,923	24,591	66,730	11,323	668,909	0
水道光熱費支出	0	168,198	0	0	0	0	168,198	0
消耗器具備品費支出	0	160,628	29,468	5,311	0	11,323	206,730	0
保険料支出	0	31,016	0	17,280	0	0	48,296	0
賃借料支出	0	0	16,660	2,000	0	0	18,660	0
諸謝金支出	0	0	0	0	40,000	0	40,000	0
通信運搬費支出	0	0	81,795	0	26,730	0	108,525	0
会議費支出	0	34,500	0	0	0	0	34,500	0
費用弁償支出	0	34,500	0	0	0	0	34,500	0
手数料支出	0	0	44,000	0	0	0	44,000	0
助成金支出	30,000	6,667,428	0	0	0	300,000	6,997,428	0
助成金支出	30,000	6,667,428	0	0	0	300,000	6,997,428	0
福祉団体助成金支出	0	6,667,428	0	0	0	280,000	6,947,428	0
活動費助成金支出	0	0	0	0	0	20,000	20,000	0
交通遺児勉学奨励金助成金支出	30,000	0	0	0	0	0	30,000	0
事業活動支出計(2)	30,000	7,061,770	171,923	24,591	66,730	311,323	7,666,337	0
事業活動資金収支差額(3)=(1)-(2)	0	△4,339,468	△171,923	△24,591	△66,730	△221,323	△4,824,035	0
< 施設整備等による収支 >								
< 収入 >								
施設整備等収入計(4)	0	0	0	0	0	0	0	0
< 支出 >								

地域福祉活動推進事業拠点区分 資金収支明細書

法人名： 社会福祉法人 四街道市社会福祉協議会
 事業： 社福事業
 拠点： 地域福祉活動推進事業

(自)令和3年04月01日
 (至)令和4年03月31日

別紙3 (10)

2 / 4

(単位：円)

勘定科目	交通遺児奨学奨励金等事業	ネットワーク推進事業	地区社協活動事業・会食	地区社協活動事業・子育て支援	地区社協体制強化事業	ボランティア活動促進事業	合計	内部取引消去
施設整備等支出計(5)	0	0	0	0	0	0	0	0
施設整備等資金収支差額(6)=(4)-(5)	0	0	0	0	0	0	0	0
< その他の活動による収支 >								
< 収入 >								
拠点区分間繰入金収入	0	4,339,468	171,923	24,591	66,730	221,323	4,824,035	0
その他の活動収入計(7)	0	4,339,468	171,923	24,591	66,730	221,323	4,824,035	0
< 支出 >								
その他の活動支出計(8)	0	0	0	0	0	0	0	0
その他の活動資金収支差額(9)=(7)-(8)	0	4,339,468	171,923	24,591	66,730	221,323	4,824,035	0
当期資金収支差額合計(10)=(3)+(6)+(9)	0	0	0	0	0	0	0	0
前期末支払資金残高(11)	0	0	0	0	0	0	0	0
当期末支払資金残高(10)+(11)	0	0	0	0	0	0	0	0

地域福祉活動推進事業拠点区分 資金収支明細書

法人名： 社会福祉法人 四街道市社会福祉協議会
 事業： 社福事業
 拠点： 地域福祉活動推進事業

(自) 令和3年04月01日
 (至) 令和4年03月31日

別紙3 (10)

3 / 4
 (単位：円)

勘定科目	拠点区分合計						
< 事業活動による収支 >							
< 収入 >							
経常経費補助金収入	2,842,302						
市区町村補助金収入	2,722,302						
地域ぐるみネットワーク推進事業補助金収入	2,722,302						
地区社協活動拠点整備等事業補助金収入	2,722,302						
県社協補助金収入	120,000						
地域ぐるみ福祉振興基金補助金収入	90,000						
交通遺児勉学奨励金等補助金収入	30,000						
事業活動収入計(1)	2,842,302						
< 支出 >							
事業費支出	668,909						
水道光熱費支出	168,198						
消耗器具備品費支出	206,730						
保険料支出	48,296						
貸借料支出	18,660						
諸謝金支出	40,000						
通信運搬費支出	108,525						
会議費支出	34,500						
費用弁償支出	34,500						
手数料支出	44,000						
助成金支出	6,997,428						
助成金支出	6,997,428						
福祉団体助成金支出	6,947,428						
活動費助成金支出	20,000						
交通遺児勉学奨励金助成金支出	30,000						
事業活動支出計(2)	7,666,337						
事業活動資金収支差額(3)=(1)-(2)	△4,824,035						
< 施設整備等による収支 >							
< 収入 >							
施設整備等収入計(4)	0						
< 支出 >							

地域福祉活動推進事業拠点区分 資金収支明細書

法人名： 社会福祉法人 四街道市社会福祉協議会
 事業： 社福事業
 拠点： 地域福祉活動推進事業

(自)令和3年04月01日
 (至)令和4年03月31日

別紙3 (10)

4 / 4
 (単位：円)

勘 定 科 目	拠点区分合計						
施設整備等支出計(5)	0						
施設整備等資金収支差額(6)=(4)-(5)	0						
< その他の活動による収支 >							
< 収入 >							
拠点区分間繰入金収入	4,824,035						
その他の活動収入計(7)	4,824,035						
< 支出 >							
その他の活動支出計(8)	0						
その他の活動資金収支差額(9)=(7)-(8)	4,824,035						
当期資金収支差額合計(10)=(3)+(6)+(9)	0						
前期末支払資金残高(11)	0						
当期末支払資金残高(10)+(11)	0						

ボランティアセンター事業拠点区分 資金収支明細書

法人名： 社会福祉法人 四街道市社会福祉協議会
 事業： 社福事業
 拠点： ボランティアセンター事業

(自) 令和3年04月01日
 (至) 令和4年03月31日

別紙3 (㊟)

1 / 2
 (単位：円)

勘定科目	情報紙発行事業	研修講座開催事業	相談登録あっせん事業	ボランティア活動推進事業	ボランティアセンター整備事業	合計	内部取引消去	拠点区分合計
< 事業活動による収支 >								
< 収入 >								
事業活動収入計(1)	0	0	0	0	0	0	0	0
< 支出 >								
事業費支出	2,441,236	119,510	76,703	19,500	333,342	2,990,291	0	2,990,291
保健衛生費支出	0	0	0	0	5,478	5,478	0	5,478
消耗器具備品費支出	0	38,000	6,503	0	2,141	46,644	0	46,644
保険料支出	0	4,480	0	0	0	4,480	0	4,480
賃借料支出	0	0	0	0	292,944	292,944	0	292,944
諸謝金支出	0	76,180	0	0	0	76,180	0	76,180
印刷製本費支出	1,528,254	0	0	0	0	1,528,254	0	1,528,254
通信運搬費支出	0	0	68,700	0	32,779	101,479	0	101,479
会議費支出	100,500	0	0	19,500	0	120,000	0	120,000
費用弁償支出	100,500	0	0	19,500	0	120,000	0	120,000
業務委託費支出	812,482	0	0	0	0	812,482	0	812,482
研修費支出	0	0	1,500	0	0	1,500	0	1,500
食糧費支出	0	850	0	0	0	850	0	850
食糧費支出	0	850	0	0	0	850	0	850
事業活動支出計(2)	2,441,236	119,510	76,703	19,500	333,342	2,990,291	0	2,990,291
事業活動資金収支差額(3)=(1)-(2)	△2,441,236	△119,510	△76,703	△19,500	△333,342	△2,990,291	0	△2,990,291
< 施設整備等による収支 >								
< 収入 >								
施設整備等収入計(4)	0	0	0	0	0	0	0	0
< 支出 >								
施設整備等支出計(5)	0	0	0	0	0	0	0	0
施設整備等資金収支差額(6)=(4)-(5)	0	0	0	0	0	0	0	0
< その他の活動による収支 >								
< 収入 >								
拠点区分間繰入金収入	2,441,236	119,510	76,703	19,500	333,342	2,990,291	0	2,990,291
その他の活動収入計(7)	2,441,236	119,510	76,703	19,500	333,342	2,990,291	0	2,990,291
< 支出 >								
その他の活動支出計(8)	0	0	0	0	0	0	0	0

ボランティアセンター事業拠点区分 資金収支明細書

法人名： 社会福祉法人 四街道市社会福祉協議会
 事業： 社福事業
 拠点： ボランティアセンター事業

(自) 令和3年04月01日
 (至) 令和4年03月31日

別紙3 (10)

2 / 2

(単位：円)

勘定科目	情報紙発行事業	研修講座開催事業	相談登録あっせん事業	ボランティア活動推進事業	ボランティアセンター整備事業	合計	内部取引消去	拠点区分合計
その他の活動資金収支差額(9)=(7)-(8)	2,441,236	119,510	76,703	19,500	333,342	2,990,291	0	2,990,291
当期資金収支差額合計(10)=(3)+(6)+(9)	0	0	0	0	0	0	0	0
前期末支払資金残高(11)	0	0	0	0	0	0	0	0
当期末支払資金残高(10)+(11)	0	0	0	0	0	0	0	0

共同募金事業拠点区分 資金収支明細書

法人名： 社会福祉法人 四街道市社会福祉協議会
 事業： 社福事業
 拠点： 共同募金事業

(自)令和3年04月01日
 (至)令和4年03月31日

別紙3 (10)

1 / 4
 (単位：円)

勘定科目	老人福祉事業	障害児者福祉事業	児童青少年福祉事業	母子父子家庭福祉事業	福祉活動援助事業	歳末援護事業	合計	内部取引消去
< 事業活動による収支 >								
< 収入 >								
経常経費補助金収入	698,690	522,600	1,420,000	536,052	1,844,219	2,134,311	7,155,872	0
共同募金配分金収入	698,690	522,600	1,420,000	536,052	1,844,219	2,134,311	7,155,872	0
一般募金配分金収入	698,690	522,600	1,420,000	536,052	1,844,219	0	5,021,561	0
歳末たすけあい配分金収入	0	0	0	0	0	2,134,311	2,134,311	0
事業活動収入計(1)	698,690	522,600	1,420,000	536,052	1,844,219	2,134,311	7,155,872	0
< 支出 >								
事業費支出	228,690	72,600	0	536,052	26,750	2,881,872	3,745,964	0
消耗器具備品費支出	0	0	0	0	21,750	12,539	34,289	0
保険料支出	0	0	0	0	0	1,232	1,232	0
諸謝金支出	0	0	0	0	5,000	0	5,000	0
通信運搬費支出	0	0	0	0	0	51,093	51,093	0
手数料支出	0	0	0	0	0	495	495	0
贈答品費支出	228,690	72,600	0	536,052	0	0	837,342	0
歳末返還金支出	0	0	0	0	0	1,949,772	1,949,772	0
雑支出	0	0	0	0	0	866,741	866,741	0
助成金支出	470,000	450,000	1,420,000	0	150,000	0	2,490,000	0
助成金支出	470,000	450,000	1,420,000	0	150,000	0	2,490,000	0
福祉団体助成金支出	470,000	340,000	1,420,000	0	150,000	0	2,380,000	0
活動費助成金支出	0	110,000	0	0	0	0	110,000	0
事業活動支出計(2)	698,690	522,600	1,420,000	536,052	176,750	2,881,872	6,235,964	0
事業活動資金収支差額(3)=(1)-(2)	0	0	0	0	1,667,469	△747,561	919,908	0
< 施設整備等による収支 >								
< 収入 >								
施設整備等収入計(4)	0	0	0	0	0	0	0	0
< 支出 >								
施設整備等支出計(5)	0	0	0	0	0	0	0	0
施設整備等資金収支差額(6)=(4)-(5)	0	0	0	0	0	0	0	0
< その他の活動による収支 >								
< 収入 >								
サービス区分間繰入金収入	0	0	0	0	0	747,561	747,561	△747,561

共同募金事業拠点区分 資金収支明細書

法人名： 社会福祉法人 四街道市社会福祉協議会
 事業： 社福事業
 拠点： 共同募金事業

(自) 令和3年04月01日
 (至) 令和4年03月31日

別紙3 (10)

2 / 4
 (単位：円)

勘定科目	老人福祉事業	障害児者福祉事業	児童青少年福祉事業	母子父子家庭福祉事業	福祉活動援助事業	歳末援護事業	合計	内部取引消去
その他の活動収入計(7)	0	0	0	0	0	747,561	747,561	△747,561
< 支出 >								
拠点区分間繰入金支出	0	0	0	0	919,908	0	919,908	0
サービス区分間繰入金支出	0	0	0	0	747,561	0	747,561	△747,561
その他の活動支出計(8)	0	0	0	0	1,667,469	0	1,667,469	△747,561
その他の活動資金収支差額(9)=(7)-(8)	0	0	0	0	△1,667,469	747,561	△919,908	0
当期資金収支差額合計(10)=(3)+(6)+(9)	0	0	0	0	0	0	0	0
前期末支払資金残高(11)	0	0	0	0	0	0	0	0
当期末支払資金残高(10)+(11)	0	0	0	0	0	0	0	0

共同募金事業拠点区分 資金収支明細書

法人名： 社会福祉法人 四街道市社会福祉協議会
 事業： 社福事業
 拠点： 共同募金事業

(自)令和3年04月01日
 (至)令和4年03月31日

別紙3 (㊾)

3 / 4
 (単位：円)

勘定科目	拠点区分合計						
< 事業活動による収支 >							
< 収入 >							
経常経費補助金収入	7,155,872						
共同募金配分金収入	7,155,872						
一般募金配分金収入	5,021,561						
歳末たすけあい配分金収入	2,134,311						
事業活動収入計(1)	7,155,872						
< 支出 >							
事業費支出	3,745,964						
消耗器具備品費支出	34,289						
保険料支出	1,232						
諸謝金支出	5,000						
通信運搬費支出	51,093						
手数料支出	495						
贈答品費支出	837,342						
歳末返還金支出	1,949,772						
雑支出	866,741						
助成金支出	2,490,000						
助成金支出	2,490,000						
福祉団体助成金支出	2,380,000						
活動費助成金支出	110,000						
事業活動支出計(2)	6,235,964						
事業活動資金収支差額(3)=(1)-(2)	919,908						
< 施設整備等による収支 >							
< 収入 >							
施設整備等収入計(4)	0						
< 支出 >							
施設整備等支出計(5)	0						
施設整備等資金収支差額(6)=(4)-(5)	0						
< その他の活動による収支 >							
< 収入 >							
サービス区分間繰入金収入	0						

共同募金事業拠点区分 資金収支明細書

法人名： 社会福祉法人 四街道市社会福祉協議会
 事業： 社福事業
 拠点： 共同募金事業

(自)令和3年04月01日
 (至)令和4年03月31日

別紙3 (㊸)

4 / 4

(単位：円)

勘 定 科 目	拠点区分合計						
その他の活動収入計(7)	0						
< 支出 >							
拠点区分間繰入金支出	919,908						
サービス区分間繰入金支出	0						
その他の活動支出計(8)	919,908						
その他の活動資金収支差額(9)=(7)-(8)	△919,908						
当期資金収支差額合計(10)=(3)+(6)+(9)	0						
前期末支払資金残高(11)	0						
当期末支払資金残高(10)+(11)	0						

在宅福祉活動事業拠点区分 資金収支明細書

法人名： 社会福祉法人 四街道市社会福祉協議会
 事業： 社福事業
 拠点： 在宅福祉活動事業

(自)令和3年04月01日
 (至)令和4年03月31日

別紙3 (㊸)

1 / 2
 (単位：円)

勘定科目	福祉カー貸出事業	にこにこサービス事業	福祉カー貸出事業(受託)	合計	内部取引消去	拠点区分合計	
< 事業活動による収支 >							
< 収入 >							
受託金収入	0	0	99,904	99,904	0	99,904	
市区町村受託金収入	0	0	99,904	99,904	0	99,904	
福祉カー貸出事業費受託金収入	0	0	99,904	99,904	0	99,904	
事業収入	0	757,400	0	757,400	0	757,400	
利用料収入	0	757,400	0	757,400	0	757,400	
事業活動収入計(1)	0	757,400	99,904	857,304	0	857,304	
< 支出 >							
事業費支出	449,357	1,003,978	99,904	1,553,239	0	1,553,239	
燃料費支出	6,896	0	1,460	8,356	0	8,356	
消耗器具備品費支出	82,256	113,414	0	195,670	0	195,670	
保険料支出	215,420	30,900	76,160	322,480	0	322,480	
車両費支出	2,900	0	0	2,900	0	2,900	
会員配分金支出	0	715,400	0	715,400	0	715,400	
一般配分金支出	0	715,400	0	715,400	0	715,400	
印刷製本費支出	0	78,680	0	78,680	0	78,680	
修繕費支出	133,485	0	17,743	151,228	0	151,228	
通信運搬費支出	0	39,800	0	39,800	0	39,800	
租税公課支出	8,400	25,784	4,541	38,725	0	38,725	
事業活動支出計(2)	449,357	1,003,978	99,904	1,553,239	0	1,553,239	
事業活動資金収支差額(3)=(1)-(2)	△449,357	△246,578	0	△695,935	0	△695,935	
< 施設整備等による収支 >							
< 収入 >							
施設整備等収入計(4)	0	0	0	0	0	0	
< 支出 >							
施設整備等支出計(5)	0	0	0	0	0	0	
施設整備等資金収支差額(6)=(4)-(5)	0	0	0	0	0	0	
< その他の活動による収支 >							
< 収入 >							
拠点区分間繰入金収入	449,357	288,578	0	737,935	0	737,935	
その他の活動収入計(7)	449,357	288,578	0	737,935	0	737,935	

在宅福祉活動事業拠点区分 資金収支明細書

別紙3 (10)

法人名： 社会福祉法人 四街道市社会福祉協議会
 事業： 社福事業
 拠点： 在宅福祉活動事業

(自) 令和3年04月01日
 (至) 令和4年03月31日

2 / 2
 (単位：円)

勘定科目	福祉カー貸出事業	にこにこサービス事業	福祉カー貸出事業(受託)	合計	内部取引消去	拠点区分合計		
< 支出 >								
積立資産支出	0	42,000	0	42,000	0	42,000		
預託積立資産支出	0	42,000	0	42,000	0	42,000		
その他の活動支出計(8)	0	42,000	0	42,000	0	42,000		
その他の活動資金収支差額(9)=(7)-(8)	449,357	246,578	0	695,935	0	695,935		
当期資金収支差額合計(10)=(3)+(6)+(9)	0	0	0	0	0	0		
前期末支払資金残高(11)	0	0	0	0	0	0		
当期末支払資金残高(10)+(11)	0	0	0	0	0	0		

(注) 「車いす貸出事業サービス区分」については、当期において収入・支出の発生がなかったため、上記明細には記載を行っていない

障害福祉サービス事業拠点区分 資金収支明細書

法人名： 社会福祉法人 四街道市社会福祉協議会
 事業： 社福事業
 拠点： 障害福祉サービス事業

(自)令和3年04月01日
 (至)令和4年03月31日

別紙3 (10)

1 / 2
 (単位：円)

勘定科目	障害福祉サービス事業	合計	内部取引消去	拠点区分合計			
< 事業活動による収支 >							
< 収入 >							
障害福祉サービス等事業収入	11,165,908	11,165,908	0	11,165,908			
自立支援給付費収入	11,036,929	11,036,929	0	11,036,929			
介護給付費収入	11,036,929	11,036,929	0	11,036,929			
障害福祉サービス介護給付費収入	10,315,964	10,315,964	0	10,315,964			
移動支援介護給付費収入	720,965	720,965	0	720,965			
利用者負担金収入	128,979	128,979	0	128,979			
事業活動収入計(1)	11,165,908	11,165,908	0	11,165,908			
< 支出 >							
人件費支出	11,587,971	11,587,971	0	11,587,971			
法定福利費支出	841,883	841,883	0	841,883			
健康保険料支出	287,065	287,065	0	287,065			
厚生年金保険料支出	453,657	453,657	0	453,657			
児童手当拠出金支出	17,845	17,845	0	17,845			
労災保険料支出	32,519	32,519	0	32,519			
雇用保険料支出	50,797	50,797	0	50,797			
非常勤職員給与支出	10,746,088	10,746,088	0	10,746,088			
事業費支出	1,540,980	1,540,980	0	1,540,980			
被服費支出	36,542	36,542	0	36,542			
燃料費支出	111,154	111,154	0	111,154			
消耗器具備品費支出	2,084	2,084	0	2,084			
保険料支出	193,220	193,220	0	193,220			
賃借料支出	885,816	885,816	0	885,816			
車輛費支出	1,200	1,200	0	1,200			
修繕費支出	155,881	155,881	0	155,881			
通信運搬費支出	38,531	38,531	0	38,531			
業務委託費支出	80,352	80,352	0	80,352			
租税公課支出	36,200	36,200	0	36,200			
事務費支出	73,910	73,910	0	73,910			
福利厚生費支出	72,572	72,572	0	72,572			
福利厚生費支出	6,082	6,082	0	6,082			

障害福祉サービス事業拠点区分 資金収支明細書

法人名： 社会福祉法人 四街道市社会福祉協議会
 事業： 社福事業
 拠点： 障害福祉サービス事業

(自)令和3年04月01日
 (至)令和4年03月31日

別紙3 (10)

2 / 2
 (単位：円)

勘定科目	障害福祉サービス事業	合計	内部取引消去	拠点区分合計			
健康診断料	66,490	66,490	0	66,490			
業務委託費支出	1,338	1,338	0	1,338			
事業活動支出計(2)	13,202,861	13,202,861	0	13,202,861			
事業活動資金収支差額(3)=(1)-(2)	△2,036,953	△2,036,953	0	△2,036,953			
< 施設整備等による収支 >							
< 収入 >							
施設整備等収入計(4)	0	0	0	0			
< 支出 >							
施設整備等支出計(5)	0	0	0	0			
施設整備等資金収支差額(6)=(4)-(5)	0	0	0	0			
< その他の活動による収支 >							
< 収入 >							
拠点区分間繰入金収入	2,128,030	2,128,030	0	2,128,030			
その他の活動収入計(7)	2,128,030	2,128,030	0	2,128,030			
< 支出 >							
その他の活動支出計(8)	0	0	0	0			
その他の活動資金収支差額(9)=(7)-(8)	2,128,030	2,128,030	0	2,128,030			
当期資金収支差額合計(10)=(3)+(6)+(9)	91,077	91,077	0	91,077			
前期末支払資金残高(11)	2,999,672	2,999,672	0	2,999,672			
当期末支払資金残高(10)+(11)	3,090,749	3,090,749	0	3,090,749			

地域生活支援事業拠点区分 資金収支明細書

法人名： 社会福祉法人 四街道市社会福祉協議会
 事業： 社福事業
 拠点： 地域生活支援事業

(自) 令和3年04月01日
 (至) 令和4年03月31日

別紙3 (㊤)

1 / 2
 (単位：円)

勘定科目	相談支援事業	計画作成事業	合計	内部取引消去	拠点区分合計		
< 事業活動による収支 >							
< 収入 >							
受託金収入	11,148,428	0	11,148,428	0	11,148,428		
市区町村受託金収入	11,148,428	0	11,148,428	0	11,148,428		
地域支援事業受託金収入	11,148,428	0	11,148,428	0	11,148,428		
障害福祉サービス等事業収入	0	14,089,750	14,089,750	0	14,089,750		
自立支援給付費収入	0	7,277,343	7,277,343	0	7,277,343		
計画相談支援給付費収入	0	7,127,743	7,127,743	0	7,127,743		
認定調査費収入	0	149,600	149,600	0	149,600		
障害児施設給付費収入	0	6,812,407	6,812,407	0	6,812,407		
障害児相談支援給付費収入	0	6,812,407	6,812,407	0	6,812,407		
事業活動収入計(1)	11,148,428	14,089,750	25,238,178	0	25,238,178		
< 支出 >							
人件費支出	21,745,520	809,465	22,554,985	0	22,554,985		
職員給料支出	11,060,673	0	11,060,673	0	11,060,673		
職員賞与支出	3,231,045	0	3,231,045	0	3,231,045		
法定福利費支出	2,657,843	113,947	2,771,790	0	2,771,790		
健康保険料支出	913,708	41,535	955,243	0	955,243		
厚生年金保険料支出	1,506,822	65,666	1,572,488	0	1,572,488		
児童手当拠出金支出	59,284	2,590	61,874	0	61,874		
労災保険料支出	68,650	1,156	69,806	0	69,806		
雇用保険料支出	109,379	3,000	112,379	0	112,379		
非常勤職員給与支出	4,795,959	695,518	5,491,477	0	5,491,477		
事業費支出	371,672	1,248,323	1,619,995	0	1,619,995		
保健衛生費支出	5,280	0	5,280	0	5,280		
燃料費支出	0	27,318	27,318	0	27,318		
消耗器具備品費支出	55,511	205,822	261,333	0	261,333		
保険料支出	5,460	0	5,460	0	5,460		
賃借料支出	0	958,132	958,132	0	958,132		
諸謝金支出	10,000	0	10,000	0	10,000		
通信運搬費支出	239,191	41,451	280,642	0	280,642		
業務委託費支出	15,730	0	15,730	0	15,730		

地域生活支援事業拠点区分 資金収支明細書

法人名： 社会福祉法人 四街道市社会福祉協議会
 事業： 社福事業
 拠点： 地域生活支援事業

(自) 令和3年04月01日
 (至) 令和4年03月31日

別紙3 (10)

2 / 2
 (単位：円)

勘定科目	相談支援事業	計画作成事業	合計	内部取引消去	拠点区分合計		
手数料支出	0	15,600	15,600	0	15,600		
研修費支出	40,500	0	40,500	0	40,500		
事務費支出	37,597	7,641	45,238	0	45,238		
福利厚生費支出	28,517	0	28,517	0	28,517		
健康診断料	28,517	0	28,517	0	28,517		
旅費交通費支出	9,080	1,430	10,510	0	10,510		
業務委託費支出	0	5,991	5,991	0	5,991		
手数料支出	0	220	220	0	220		
事業活動支出計(2)	22,154,789	2,065,429	24,220,218	0	24,220,218		
事業活動資金収支差額(3)=(1)-(2)	△11,006,361	12,024,321	1,017,960	0	1,017,960		
< 施設整備等による収支 >							
< 収入 >							
施設整備等収入計(4)	0	0	0	0	0		
< 支出 >							
施設整備等支出計(5)	0	0	0	0	0		
施設整備等資金収支差額(6)=(4)-(5)	0	0	0	0	0		
< その他の活動による収支 >							
< 収入 >							
サービス区分間繰入金収入	12,024,321	0	12,024,321	△12,024,321	0		
その他の活動収入計(7)	12,024,321	0	12,024,321	△12,024,321	0		
< 支出 >							
サービス区分間繰入金支出	0	12,024,321	12,024,321	△12,024,321	0		
その他の活動による支出	1,017,960	0	1,017,960	0	1,017,960		
退職手当積立基金預け金支出	1,017,960	0	1,017,960	0	1,017,960		
その他の活動支出計(8)	1,017,960	12,024,321	13,042,281	△12,024,321	1,017,960		
その他の活動資金収支差額(9)=(7)-(8)	11,006,361	△12,024,321	△1,017,960	0	△1,017,960		
当期資金収支差額合計(10)=(3)+(6)+(9)	0	0	0	0	0		
前期末支払資金残高(11)	0	0	0	0	0		
当期末支払資金残高(10)+(11)	0	0	0	0	0		

こどもルーム事業拠点区分 資金収支明細書

法人名： 社会福祉法人 四街道市社会福祉協議会
 事業： 社福事業
 拠点： こどもルーム事業

(自)令和3年04月01日
 (至)令和4年03月31日

別紙3 (㊹)

1 / 2
 (単位：円)

勘定科目	こどもルーム事業	合計	内部取引消去	拠点区分合計			
< 事業活動による収支 >							
< 収入 >							
受託金収入	187,722,191	187,722,191	0	187,722,191			
市区町村受託金収入	187,722,191	187,722,191	0	187,722,191			
こどもルーム事業受託金収入	187,722,191	187,722,191	0	187,722,191			
保育事業収入	1,045,000	1,045,000	0	1,045,000			
その他の事業収入	1,045,000	1,045,000	0	1,045,000			
補助金事業収入	1,045,000	1,045,000	0	1,045,000			
事業活動収入計(1)	188,767,191	188,767,191	0	188,767,191			
< 支出 >							
人件費支出	177,862,865	177,862,865	0	177,862,865			
法定福利費支出	11,150,182	11,150,182	0	11,150,182			
健康保険料支出	3,546,037	3,546,037	0	3,546,037			
厚生年金保険料支出	5,873,120	5,873,120	0	5,873,120			
児童手当拠出金支出	231,068	231,068	0	231,068			
労災保険料支出	759,285	759,285	0	759,285			
雇用保険料支出	740,672	740,672	0	740,672			
非常勤職員給与支出	166,712,683	166,712,683	0	166,712,683			
事業費支出	10,679,020	10,679,020	0	10,679,020			
医薬品費支出	101,821	101,821	0	101,821			
保健衛生費支出	87,858	87,858	0	87,858			
燃料費支出	56,666	56,666	0	56,666			
消耗器具備品費支出	2,925,030	2,925,030	0	2,925,030			
保険料支出	1,182,650	1,182,650	0	1,182,650			
賃借料支出	1,008,940	1,008,940	0	1,008,940			
修繕費支出	239,470	239,470	0	239,470			
通信運搬費支出	2,822,142	2,822,142	0	2,822,142			
会議費支出	36,000	36,000	0	36,000			
費用弁償支出	36,000	36,000	0	36,000			
業務委託費支出	1,822,083	1,822,083	0	1,822,083			
手数料支出	317,460	317,460	0	317,460			
租税公課支出	1,400	1,400	0	1,400			

こどもルーム事業拠点区分 資金収支明細書

別紙3 (10)

法人名： 社会福祉法人 四街道市社会福祉協議会
 事業： 社福事業
 拠点： こどもルーム事業

(自) 令和3年04月01日
 (至) 令和4年03月31日

2 / 2
 (単位：円)

勘定科目	こどもルーム事業	合計	内部取引消去	拠点区分合計			
研修費支出	77,500	77,500	0	77,500			
事務費支出	225,306	225,306	0	225,306			
福利厚生費支出	161,406	161,406	0	161,406			
健康診断料	145,786	145,786	0	145,786			
ストレスチェック費	15,620	15,620	0	15,620			
旅費交通費支出	63,900	63,900	0	63,900			
事業活動支出計(2)	188,767,191	188,767,191	0	188,767,191			
事業活動資金収支差額(3)=(1)-(2)	0	0	0	0			
< 施設整備等による収支 >							
< 収入 >							
施設整備等収入計(4)	0	0	0	0			
< 支出 >							
施設整備等支出計(5)	0	0	0	0			
施設整備等資金収支差額(6)=(4)-(5)	0	0	0	0			
< その他の活動による収支 >							
< 収入 >							
その他の活動収入計(7)	0	0	0	0			
< 支出 >							
その他の活動支出計(8)	0	0	0	0			
その他の活動資金収支差額(9)=(7)-(8)	0	0	0	0			
当期資金収支差額合計(10)=(3)+(6)+(9)	0	0	0	0			
前期末支払資金残高(11)	0	0	0	0			
当期末支払資金残高(10)+(11)	0	0	0	0			

総合福祉センター管理経営事業拠点区分 資金収支明細書

法人名： 社会福祉法人 四街道市社会福祉協議会
 事業： 社福事業
 拠点： 総合福祉センター管理経営事業

(自)令和3年04月01日
 (至)令和4年03月31日

別紙3 (10)

1 / 3
 (単位：円)

勘定科目	福祉センター・ 老人福祉センタ	福祉センター・ 児童センター	わろうべの里・ 老人ふれあいセ	わろうべの里・ 児童センター	合 計	内部取引消去	拠点区分合計
< 事業活動による収支 >							
< 収入 >							
指定管理料収入	22,313,662	14,613,572	28,548,241	12,169,759	77,645,234	0	77,645,234
市指定管理料収入	22,313,662	14,613,572	28,548,241	12,169,759	77,645,234	0	77,645,234
総合福祉センター指定管理料収入	22,313,662	14,613,572	0	0	36,927,234	0	36,927,234
わろうべの里指定管理料収入	0	0	28,548,241	12,169,759	40,718,000	0	40,718,000
その他の収入	30,576	17,559	70,066	19,641	137,842	0	137,842
雑収入	30,576	17,559	70,066	19,641	137,842	0	137,842
雑収入	30,576	17,559	70,066	19,641	137,842	0	137,842
事業活動収入計(1)	22,344,238	14,631,131	28,618,307	12,189,400	77,783,076	0	77,783,076
< 支出 >							
人件費支出	5,054,738	12,182,895	14,273,193	10,203,488	41,714,314	0	41,714,314
職員給料支出	0	3,958,942	3,315,827	0	7,274,769	0	7,274,769
職員賞与支出	0	1,216,335	1,146,552	0	2,362,887	0	2,362,887
法定福利費支出	283,267	899,192	1,120,686	451,613	2,754,758	0	2,754,758
健康保険料支出	90,738	259,188	347,481	138,890	836,297	0	836,297
厚生年金保険料支出	143,472	484,585	622,750	219,600	1,470,407	0	1,470,407
児童手当拠出金支出	5,639	19,065	24,500	8,640	57,844	0	57,844
労災保険料支出	17,701	47,922	50,189	35,238	151,050	0	151,050
雇用保険料支出	25,717	88,432	75,766	49,245	239,160	0	239,160
非常勤職員給与支出	4,771,471	6,108,426	8,690,128	9,751,875	29,321,900	0	29,321,900
事業費支出	16,189,052	1,019,676	11,567,617	953,577	29,729,922	0	29,729,922
医薬品費支出	841	0	0	0	841	0	841
保健衛生費支出	84,711	12,602	24,995	92,338	214,646	0	214,646
燃料費支出	0	0	16,632	0	16,632	0	16,632
消耗器具備品費支出	362,876	444,488	419,713	372,504	1,599,581	0	1,599,581
保険料支出	194,000	0	238,920	0	432,920	0	432,920
諸謝金支出	294,000	441,000	350,000	304,500	1,389,500	0	1,389,500
印刷製本費支出	53,169	0	168,960	0	222,129	0	222,129
修繕費支出	569,500	49,500	663,380	0	1,282,380	0	1,282,380
通信運搬費支出	204,774	1,512	337,143	0	543,429	0	543,429
業務委託費支出	14,382,061	0	9,297,949	117,700	23,797,710	0	23,797,710

総合福祉センター管理経営事業拠点区分 資金収支明細書

法人名： 社会福祉法人 四街道市社会福祉協議会
 事業： 社福事業
 拠点： 総合福祉センター管理経営事業

(自)令和3年04月01日
 (至)令和4年03月31日

別紙3 (㊦)

2 / 3

(単位：円)

勘定科目	福祉センター・ 老人福祉センタ	福祉センター・ 児童センター	わろうべの里・ 老人ふれあいセ	わろうべの里・ 児童センター	合 計	内部取引消去	拠点区分合計	
手数料支出	34,720	33,074	6,600	22,880	97,274	0	97,274	
租税公課支出	1,400	0	39,600	0	41,000	0	41,000	
研修費支出	7,000	37,500	0	37,500	82,000	0	82,000	
食糧費支出	0	0	3,725	6,155	9,880	0	9,880	
食糧費支出	0	0	3,725	6,155	9,880	0	9,880	
事務費支出	11,834	20,219	25,369	18,201	75,623	0	75,623	
福利厚生費支出	7,169	9,900	17,069	7,169	41,307	0	41,307	
健康診断料	7,169	9,900	17,069	7,169	41,307	0	41,307	
旅費交通費支出	0	3,360	0	3,040	6,400	0	6,400	
業務委託費支出	4,665	6,959	8,300	7,992	27,916	0	27,916	
法人税、住民税及び事業税支出	0	189	181,589	108,800	290,578	0	290,578	
事業活動支出計(2)	21,255,624	13,222,979	26,047,768	11,284,066	71,810,437	0	71,810,437	
事業活動資金収支差額(3)=(1)-(2)	1,088,614	1,408,152	2,570,539	905,334	5,972,639	0	5,972,639	
< 施設整備等による収支 >								
< 収入 >								
施設整備等収入計(4)	0	0	0	0	0	0	0	
< 支出 >								
施設整備等支出計(5)	0	0	0	0	0	0	0	
施設整備等資金収支差額(6)=(4)-(5)	0	0	0	0	0	0	0	
< その他の活動による収支 >								
< 収入 >								
積立資産取崩収入	0	0	3,000,000	0	3,000,000	0	3,000,000	
財政調整積立資産取崩収入	0	0	3,000,000	0	3,000,000	0	3,000,000	
その他の活動収入計(7)	0	0	3,000,000	0	3,000,000	0	3,000,000	
< 支出 >								
拠点区分間繰入金支出	1,800,000	2,000,000	3,000,000	1,000,000	7,800,000	0	7,800,000	
その他の活動による支出	0	331,560	340,800	0	672,360	0	672,360	
退職手当積立基金預け金支出	0	331,560	340,800	0	672,360	0	672,360	
その他の活動支出計(8)	1,800,000	2,331,560	3,340,800	1,000,000	8,472,360	0	8,472,360	
その他の活動資金収支差額(9)=(7)-(8)	△1,800,000	△2,331,560	△340,800	△1,000,000	△5,472,360	0	△5,472,360	
当期資金収支差額合計(10)=(3)+(6)+(9)	△711,386	△923,408	2,229,739	△94,666	500,279	0	500,279	
前期末支払資金残高(11)	3,424,705	3,550,290	2,350,888	3,740,217	13,066,100	0	13,066,100	

総合福祉センター管理経営事業拠点区分 資金収支明細書

法人名： 社会福祉法人 四街道市社会福祉協議会
 事業： 社福事業
 拠点： 総合福祉センター管理経営事業

(自)令和3年04月01日
 (至)令和4年03月31日

別紙3 (⑩)

3 / 3

(単位：円)

勘定科目	福祉センター・ 老人福祉センタ	福祉センター・ 児童センター	わろうべの里・ 老人ふれあいセ	わろうべの里・ 児童センター	合 計	内部取引消去	拠点区分合計
当期末支払資金残高(10)+(11)	2,713,319	2,626,882	4,580,627	3,645,551	13,566,379	0	13,566,379

福祉作業所管理経営事業拠点区分 資金収支明細書

法人名： 社会福祉法人 四街道市社会福祉協議会
 事業： 社福事業
 拠点： 福祉作業所管理経営事業

(自)令和3年04月01日
 (至)令和4年03月31日

別紙3 (10)

1 / 3
 (単位：円)

勘定科目	福祉作業所事業	合計	内部取引消去	拠点区分合計				
< 事業活動による収支 >								
< 収入 >								
事業収入	1,150,733	1,150,733	0	1,150,733				
作業収入	1,150,733	1,150,733	0	1,150,733				
下請け事業収入	1,120,733	1,120,733	0	1,120,733				
その他の収入	30,000	30,000	0	30,000				
指定管理料収入	42,084,000	42,084,000	0	42,084,000				
市指定管理料収入	42,084,000	42,084,000	0	42,084,000				
福祉作業所指定管理料収入	42,084,000	42,084,000	0	42,084,000				
その他の収入	50,404	50,404	0	50,404				
雑収入	50,404	50,404	0	50,404				
雑収入	50,404	50,404	0	50,404				
事業活動収入計(1)	43,285,137	43,285,137	0	43,285,137				
< 支出 >								
人件費支出	31,844,267	31,844,267	0	31,844,267				
職員給料支出	13,093,408	13,093,408	0	13,093,408				
職員賞与支出	4,511,998	4,511,998	0	4,511,998				
法定福利費支出	3,653,840	3,653,840	0	3,653,840				
健康保険料支出	1,312,592	1,312,592	0	1,312,592				
厚生年金保険料支出	1,990,035	1,990,035	0	1,990,035				
児童手当拠出金支出	78,296	78,296	0	78,296				
労災保険料支出	95,874	95,874	0	95,874				
雇用保険料支出	177,043	177,043	0	177,043				
非常勤職員給与支出	10,585,021	10,585,021	0	10,585,021				
事業費支出	4,239,255	4,239,255	0	4,239,255				
医薬品費支出	3,358	3,358	0	3,358				
水道光熱費支出	1,012,182	1,012,182	0	1,012,182				
燃料費支出	331,288	331,288	0	331,288				
消耗器具備品費支出	430,214	430,214	0	430,214				
保険料支出	203,657	203,657	0	203,657				
賃借料支出	58,320	58,320	0	58,320				
諸謝金支出	75,000	75,000	0	75,000				

福祉作業所管理経営事業拠点区分 資金収支明細書

法人名： 社会福祉法人 四街道市社会福祉協議会
 事業： 社福事業
 拠点： 福祉作業所管理経営事業

(自) 令和3年04月01日
 (至) 令和4年03月31日

別紙3 (㊟)

2 / 3

(単位：円)

勘定科目	福祉作業所事業	合計	内部取引消去	拠点区分合計				
作業所工賃支出	1,150,733	1,150,733	0	1,150,733				
印刷製本費支出	134,757	134,757	0	134,757				
修繕費支出	229,130	229,130	0	229,130				
通信運搬費支出	143,724	143,724	0	143,724				
会議費支出	34,500	34,500	0	34,500				
費用弁償支出	34,500	34,500	0	34,500				
業務委託費支出	344,630	344,630	0	344,630				
手数料支出	27,500	27,500	0	27,500				
租税公課支出	31,929	31,929	0	31,929				
食糧費支出	18,213	18,213	0	18,213				
食糧費支出	18,213	18,213	0	18,213				
雑支出	10,120	10,120	0	10,120				
事務費支出	56,207	56,207	0	56,207				
福利厚生費支出	42,395	42,395	0	42,395				
健康診断料	42,395	42,395	0	42,395				
業務委託費支出	13,812	13,812	0	13,812				
法人税、住民税及び事業税支出	1,634,008	1,634,008	0	1,634,008				
事業活動支出計(2)	37,773,737	37,773,737	0	37,773,737				
事業活動資金収支差額(3)=(1)-(2)	5,511,400	5,511,400	0	5,511,400				
< 施設整備等による収支 >								
< 収入 >								
施設整備等収入計(4)	0	0	0	0				
< 支出 >								
施設整備等支出計(5)	0	0	0	0				
施設整備等資金収支差額(6)=(4)-(5)	0	0	0	0				
< その他の活動による収支 >								
< 収入 >								
その他の活動収入計(7)	0	0	0	0				
< 支出 >								
拠点区分間繰入金支出	3,600,000	3,600,000	0	3,600,000				
その他の活動による支出	1,321,410	1,321,410	0	1,321,410				
退職手当積立基金預け金支出	1,321,410	1,321,410	0	1,321,410				

- 158 -

福祉作業所管理経営事業拠点区分 資金収支明細書

法人名： 社会福祉法人 四街道市社会福祉協議会
 事業： 社福事業
 拠点： 福祉作業所管理経営事業

(自) 令和3年04月01日
 (至) 令和4年03月31日

別紙3 (10)

3 / 3
 (単位：円)

勘定科目	福祉作業所事業	合計	内部取引消去	拠点区分合計				
その他の活動支出計(8)	4,921,410	4,921,410	0	4,921,410				
その他の活動資金収支差額(9)=(7)-(8)	△4,921,410	△4,921,410	0	△4,921,410				
当期資金収支差額合計(10)=(3)+(6)+(9)	589,990	589,990	0	589,990				
前期末支払資金残高(11)	5,297,176	5,297,176	0	5,297,176				
当期末支払資金残高(10)+(11)	5,887,166	5,887,166	0	5,887,166				

生活困窮者自立事業拠点区分 資金収支明細書

法人名： 社会福祉法人 四街道市社会福祉協議会
 事業： 社福事業
 拠点： 生活困窮者自立支援事業

(自) 令和3年04月01日
 (至) 令和4年03月31日

別紙3 (10)

1 / 2
 (単位：円)

勘定科目	自立相談支援事業	自立相談支援事業②	家計改善支援事業	合計	内部取引消去	拠点区分合計		
< 事業活動による収支 >								
< 収入 >								
受託金収入	7,774,055	2,702,349	5,406,201	15,882,605	0	15,882,605		
市区町村受託金収入	7,774,055	2,702,349	5,406,201	15,882,605	0	15,882,605		
生活困窮者自立相談支援事業受託金収入	7,774,055	2,702,349	0	10,476,404	0	10,476,404		
生活困窮者家計相談支援事業受託金収入	0	0	5,406,201	5,406,201	0	5,406,201		
事業活動収入計(1)	7,774,055	2,702,349	5,406,201	15,882,605	0	15,882,605		
< 支出 >								
人件費支出	6,039,329	2,352,203	4,477,129	12,868,661	0	12,868,661		
職員給料支出	4,298,538	1,472,533	1,426,709	7,197,780	0	7,197,780		
職員賞与支出	1,070,528	478,700	356,842	1,906,070	0	1,906,070		
法定福利費支出	670,263	400,970	574,515	1,645,748	0	1,645,748		
健康保険料支出	216,050	143,279	191,798	551,127	0	551,127		
厚生年金保険料支出	403,930	225,434	324,043	953,407	0	953,407		
児童手当拠出金支出	15,891	9,024	12,749	37,664	0	37,664		
労災保険料支出	14,143	9,237	17,561	40,941	0	40,941		
雇用保険料支出	20,249	13,996	28,364	62,609	0	62,609		
非常勤職員給与支出	0	0	2,119,063	2,119,063	0	2,119,063		
事業費支出	1,411,032	122,834	816,225	2,350,091	0	2,350,091		
保健衛生費支出	9,881	0	18,711	28,592	0	28,592		
燃料費支出	6,137	0	8,396	14,533	0	14,533		
消耗器具備品費支出	309,538	0	187,713	497,251	0	497,251		
保険料支出	1,820	0	1,820	3,640	0	3,640		
賃借料支出	405,966	0	284,140	690,106	0	690,106		
修繕費支出	9,570	0	0	9,570	0	9,570		
通信運搬費支出	297,390	0	60,396	357,786	0	357,786		
租税公課支出	364,730	122,834	252,049	739,613	0	739,613		
研修費支出	6,000	0	3,000	9,000	0	9,000		
事務費支出	10,674	93,500	8,507	112,681	0	112,681		
福利厚生費支出	7,169	93,500	7,169	107,838	0	107,838		
福利厚生費支出	0	93,500	0	93,500	0	93,500		
健康診断料	7,169	0	7,169	14,338	0	14,338		

生活困窮者自立事業拠点区分 資金収支明細書

法人名： 社会福祉法人 四街道市社会福祉協議会
 事業： 社福事業
 拠点： 生活困窮者自立支援事業

(自) 令和3年04月01日
 (至) 令和4年03月31日

別紙3 (10)

2 / 2

(単位：円)

勘定科目	自立相談支援事業	自立相談支援事業②	家計改善支援事業	合計	内部取引消去	拠点区分合計		
旅費交通費支出	2,090	0	0	2,090	0	2,090		
業務委託費支出	1,415	0	1,338	2,753	0	2,753		
事業活動支出計(2)	7,461,035	2,568,537	5,301,861	15,331,433	0	15,331,433		
事業活動資金収支差額(3)=(1)-(2)	313,020	133,812	104,340	551,172	0	551,172		
< 施設整備等による収支 >								
< 収入 >								
施設整備等収入計(4)	0	0	0	0	0	0		
< 支出 >								
施設整備等支出計(5)	0	0	0	0	0	0		
施設整備等資金収支差額(6)=(4)-(5)	0	0	0	0	0	0		
< その他の活動による収支 >								
< 収入 >								
その他の活動収入計(7)	0	0	0	0	0	0		
< 支出 >								
その他の活動による支出	313,020	133,812	104,340	551,172	0	551,172		
退職手当積立基金預け金支出	313,020	133,812	104,340	551,172	0	551,172		
その他の活動支出計(8)	313,020	133,812	104,340	551,172	0	551,172		
その他の活動資金収支差額(9)=(7)-(8)	△313,020	△133,812	△104,340	△551,172	0	△551,172		
当期資金収支差額合計(10)=(3)+(6)+(9)	0	0	0	0	0	0		
前期末支払資金残高(11)	0	0	0	0	0	0		
当期末支払資金残高(10)+(11)	0	0	0	0	0	0		

福祉銀行事業拠点区分 資金収支明細書

法人名： 社会福祉法人 四街道市社会福祉協議会
 事業： 社福事業
 拠点： 福祉銀行事業

(自)令和3年04月01日
 (至)令和4年03月31日

別紙3 (⑩)

1 / 1
 (単位：円)

勘定科目	緊急支援資金貸付事業	合計	内部取引消去	拠点区分合計			
< 事業活動による収支 >							
< 収入 >							
貸付事業収入	352,000	352,000	0	352,000			
償還金収入	352,000	352,000	0	352,000			
事業活動収入計(1)	352,000	352,000	0	352,000			
< 支出 >							
貸付事業支出	293,190	293,190	0	293,190			
貸付金支出	293,190	293,190	0	293,190			
事業活動支出計(2)	293,190	293,190	0	293,190			
事業活動資金収支差額(3)=(1)-(2)	58,810	58,810	0	58,810			
< 施設整備等による収支 >							
< 収入 >							
施設整備等収入計(4)	0	0	0	0			
< 支出 >							
施設整備等支出計(5)	0	0	0	0			
施設整備等資金収支差額(6)=(4)-(5)	0	0	0	0			
< その他の活動による収支 >							
< 収入 >							
拠点区分間繰入金収入	150,000	150,000	0	150,000			
その他の活動収入計(7)	150,000	150,000	0	150,000			
< 支出 >							
その他の活動支出計(8)	0	0	0	0			
その他の活動資金収支差額(9)=(7)-(8)	150,000	150,000	0	150,000			
当期資金収支差額合計(10)=(3)+(6)+(9)	208,810	208,810	0	208,810			
前期末支払資金残高(11)	1,955,235	1,955,235	0	1,955,235			
当期末支払資金残高(10)+(11)	2,164,045	2,164,045	0	2,164,045			

生活福祉資金貸付事業拠点区分 資金収支明細書

法人名： 社会福祉法人 四街道市社会福祉協議会
 事業： 社福事業
 拠点： 生活福祉資金貸付事業

(自) 令和3年04月01日
 (至) 令和4年03月31日

別紙3 (10)

1 / 2
 (単位：円)

勘定科目	生活福祉資金貸付事業	臨時特例つなぎ資金貸付事業	老障資金貸付事業	緊急小口資金等特例貸付事業	合計	内部取引消去	拠点区分合計
< 事業活動による収支 >							
< 収入 >							
受託金収入	424,200	16,000	7,000	3,701,188	4,148,388	0	4,148,388
都道府県社協受託金収入	424,200	16,000	7,000	3,701,188	4,148,388	0	4,148,388
生活福祉資金貸付事業費受託金収入	424,200	0	0	0	424,200	0	424,200
老障資金貸付事業費受託金収入	0	0	7,000	0	7,000	0	7,000
臨時特例つなぎ資金貸付事業費受託金収入	0	16,000	0	0	16,000	0	16,000
緊急小口資金等特例貸付事業受託金収入	0	0	0	3,701,188	3,701,188	0	3,701,188
事業活動収入計(1)	424,200	16,000	7,000	3,701,188	4,148,388	0	4,148,388
< 支出 >							
人件費支出	22,000	0	0	1,995,000	2,017,000	0	2,017,000
職員給料支出	22,000	0	0	1,995,000	2,017,000	0	2,017,000
事業費支出	402,200	16,000	7,000	1,706,188	2,131,388	0	2,131,388
保健衛生費支出	0	0	0	399,920	399,920	0	399,920
燃料費支出	0	0	0	37,762	37,762	0	37,762
消耗器具備品費支出	113,100	16,000	0	1,118,106	1,247,206	0	1,247,206
通信運搬費支出	9,400	0	7,000	150,400	166,800	0	166,800
手数料支出	277,200	0	0	0	277,200	0	277,200
食糧費支出	2,500	0	0	0	2,500	0	2,500
食糧費支出	2,500	0	0	0	2,500	0	2,500
事業活動支出計(2)	424,200	16,000	7,000	3,701,188	4,148,388	0	4,148,388
事業活動資金収支差額(3)=(1)-(2)	0	0	0	0	0	0	0
< 施設整備等による収支 >							
< 収入 >							
施設整備等収入計(4)	0	0	0	0	0	0	0
< 支出 >							
施設整備等支出計(5)	0	0	0	0	0	0	0
施設整備等資金収支差額(6)=(4)-(5)	0	0	0	0	0	0	0
< その他の活動による収支 >							
< 収入 >							
その他の活動収入計(7)	0	0	0	0	0	0	0
< 支出 >							

生活福祉資金貸付事業拠点区分 資金収支明細書

法人名： 社会福祉法人 四街道市社会福祉協議会
 事業： 社福事業
 拠点： 生活福祉資金貸付事業

(自)令和3年04月01日
 (至)令和4年03月31日

別紙3 (10)

2 / 2

(単位：円)

勘定科目	生活福祉資金貸付事業	臨時特例つなぎ資金貸付事業	老障資金貸付事業	緊急小口資金等特例貸付事業	合計	内部取引消去	拠点区分合計
その他の活動支出計(8)	0	0	0	0	0	0	0
その他の活動資金収支差額(9)=(7)-(8)	0	0	0	0	0	0	0
当期資金収支差額合計(10)=(3)+(6)+(9)	0	0	0	0	0	0	0
前期末支払資金残高(11)	0	0	0	0	0	0	0
当期末支払資金残高(10)+(11)	0	0	0	0	0	0	0

基金運営事業拠点区分 資金収支明細書

法人名： 社会福祉法人 四街道市社会福祉協議会
 事業： 社福事業
 拠点： 基金運営事業

(自) 令和3年04月01日
 (至) 令和4年03月31日

別紙3 (10)

1 / 1
 (単位：円)

勘定科目	事業運営安定化 積立基金	合 計	内部取引消去	拠点区分合計			
< 事業活動による収支 >							
< 収入 >							
受取利息配当金収入	348,420	348,420	0	348,420			
事業活動収入計(1)	348,420	348,420	0	348,420			
< 支出 >							
事業活動支出計(2)	0	0	0	0			
事業活動資金収支差額(3)=(1)-(2)	348,420	348,420	0	348,420			
< 施設整備等による収支 >							
< 収入 >							
施設整備等収入計(4)	0	0	0	0			
< 支出 >							
施設整備等支出計(5)	0	0	0	0			
施設整備等資金収支差額(6)=(4)-(5)	0	0	0	0			
< その他の活動による収支 >							
< 収入 >							
その他の活動収入計(7)	0	0	0	0			
< 支出 >							
基金積立資産支出	348,420	348,420	0	348,420			
事業運営安定化基金積立資産支出	348,420	348,420	0	348,420			
千葉銀行	152,009	152,009	0	152,009			
ゆうちょ銀行	196,411	196,411	0	196,411			
その他の活動支出計(8)	348,420	348,420	0	348,420			
その他の活動資金収支差額(9)=(7)-(8)	△348,420	△348,420	0	△348,420			
当期資金収支差額合計(10)=(3)+(6)+(9)	0	0	0	0			
前期末支払資金残高(11)	0	0	0	0			
当期末支払資金残高(10)+(11)	0	0	0	0			

(注) 「高齢者福祉振興基金サービス区分」及び「災害ボランティアセンター運営基金サービス区分」については、当期において収入・支出の発生がなかったため、上記明細には記載を行っていない

法人運営事業拠点区分 事業活動明細書

法人名： 社会福祉法人 四街道市社会福祉協議会
 事業： 社福事業
 拠点： 法人運営事業

(自) 令和3年04月01日
 (至) 令和4年03月31日

別紙3 (①)

1 / 3
 (単位：円)

勘定科目	法人運営事業	退職金積立事業	合計	内部取引消去	拠点区分合計		
< サービス活動増減の部 >							
< 収益 >							
会費収益	10,828,320	0	10,828,320	0	10,828,320		
一般会費収益	9,784,320	0	9,784,320	0	9,784,320		
特別会費収益	121,000	0	121,000	0	121,000		
賛助会費収益	923,000	0	923,000	0	923,000		
寄附金収益	2,536,528	0	2,536,528	0	2,536,528		
経常経費寄附金収益	2,122,183	0	2,122,183	0	2,122,183		
モモちゃん募金収益	414,345	0	414,345	0	414,345		
経常経費補助金収益	79,100,252	4,899,748	84,000,000	0	84,000,000		
市区町村補助金収益	79,100,252	4,899,748	84,000,000	0	84,000,000		
事務職員人件費補助金収益	79,100,252	4,899,748	84,000,000	0	84,000,000		
その他の収益	0	1,089,330	1,089,330	0	1,089,330		
その他の収益	0	1,089,330	1,089,330	0	1,089,330		
退職手当積立基金預け金差益	0	1,089,330	1,089,330	0	1,089,330		
サービス活動収益計(1)	92,465,100	5,989,078	98,454,178	0	98,454,178		
< 費用 >							
人件費	96,790,842	15,917,790	112,708,632	0	112,708,632		
職員給料	50,121,626	0	50,121,626	0	50,121,626		
職員賞与	11,397,795	0	11,397,795	0	11,397,795		
賞与引当金繰入	5,649,572	0	5,649,572	0	5,649,572		
退職給付費用	0	15,917,790	15,917,790	0	15,917,790		
法定福利費	12,027,833	0	12,027,833	0	12,027,833		
健康保険料	4,082,219	0	4,082,219	0	4,082,219		
厚生年金保険料	6,823,643	0	6,823,643	0	6,823,643		
児童手当拠出金	268,325	0	268,325	0	268,325		
労災保険料	339,053	0	339,053	0	339,053		
雇用保険料	514,593	0	514,593	0	514,593		
非常勤職員給与	17,594,016	0	17,594,016	0	17,594,016		
事業費	5,358,630	0	5,358,630	0	5,358,630		
保険料	438,080	0	438,080	0	438,080		
会議費	717,000	0	717,000	0	717,000		

法人運営事業拠点区分 事業活動明細書

法人名： 社会福祉法人 四街道市社会福祉協議会
 事業： 社福事業
 拠点： 法人運営事業

(自) 令和3年04月01日
 (至) 令和4年03月31日

別紙3 (⑩)

2 / 3

(単位：円)

勘定科目	法人運営事業	退職金積立事業	合計	内部取引消去	拠点区分合計		
費用弁償	717,000	0	717,000	0	717,000		
業務委託費	4,162,000	0	4,162,000	0	4,162,000		
租税公課	41,550	0	41,550	0	41,550		
事務費	4,240,800	0	4,240,800	0	4,240,800		
福利厚生費	132,363	0	132,363	0	132,363		
福利厚生費	16,500	0	16,500	0	16,500		
健康診断料	115,863	0	115,863	0	115,863		
旅費交通費	9,878	0	9,878	0	9,878		
事務消耗品費	601,152	0	601,152	0	601,152		
印刷製本費	462,049	0	462,049	0	462,049		
燃料費	100,837	0	100,837	0	100,837		
修繕費	79,563	0	79,563	0	79,563		
通信運搬費	731,631	0	731,631	0	731,631		
業務委託費	133,845	0	133,845	0	133,845		
手数料	49,436	0	49,436	0	49,436		
賃借料	1,903,046	0	1,903,046	0	1,903,046		
渉外費	37,000	0	37,000	0	37,000		
助成金費用	110,000	0	110,000	0	110,000		
助成金費用	110,000	0	110,000	0	110,000		
福祉団体助成金費用	110,000	0	110,000	0	110,000		
負担金費用	275,500	0	275,500	0	275,500		
負担金費用	275,500	0	275,500	0	275,500		
負担金費用	275,500	0	275,500	0	275,500		
減価償却費	1,013,527	0	1,013,527	0	1,013,527		
国庫補助金等特別積立金取崩額	△266,623	0	△266,623	0	△266,623		
サービス活動費用計(2)	107,522,676	15,917,790	123,440,466	0	123,440,466		
サービス活動増減差額(3)=(1)-(2)	△15,057,576	△9,928,712	△24,986,288	0	△24,986,288		
< サービス活動外増減の部 >							
< 収益 >							
受取利息配当金収益	600	0	600	0	600		
その他のサービス活動外収益	296,440	0	296,440	0	296,440		
雑収益	296,440	0	296,440	0	296,440		

法人運営事業拠点区分 事業活動明細書

法人名： 社会福祉法人 四街道市社会福祉協議会
 事業： 社福事業
 拠点： 法人運営事業

(自)令和3年04月01日
 (至)令和4年03月31日

別紙3 (㊹)

3 / 3
 (単位：円)

勘定科目	法人運営事業	退職金積立事業	合計	内部取引消去	拠点区分合計			
サービス活動外収益計(4)	297,040	0	297,040	0	297,040			
< 費用 >								
サービス活動外費用計(5)	0	0	0	0	0			
サービス活動外増減差額(6)=(4)-(5)	297,040	0	297,040	0	297,040			
経常増減差額(7)=(3)+(6)	△14,760,536	△9,928,712	△24,689,248	0	△24,689,248			
< 特別増減の部 >								
< 収益 >								
事業区分間繰入金収益	4,760,700	0	4,760,700	0	4,760,700			
拠点区分間繰入金収益	11,508,302	20,510	11,528,812	0	11,528,812			
事業区分間固定資産移管収益	0	3,345,960	3,345,960	0	3,345,960			
拠点区分間固定資産移管収益	0	3,562,902	3,562,902	0	3,562,902			
特別収益計(8)	16,269,002	6,929,372	23,198,374	0	23,198,374			
< 費用 >								
拠点区分間繰入金費用	17,527,363	0	17,527,363	0	17,527,363			
特別費用計(9)	17,527,363	0	17,527,363	0	17,527,363			
特別増減差額(10)=(8)-(9)	△1,258,361	6,929,372	5,671,011	0	5,671,011			
税引前当期活動増減差額(11)=(7)+(10)	△16,018,897	△2,999,340	△19,018,237	0	△19,018,237			
法人税、住民税及び事業税(12)	0	0	0	0	0			
当期活動増減差額(13)=(11)-(12)	△16,018,897	△2,999,340	△19,018,237	0	△19,018,237			
< 繰越活動増減差額の部 >								
前期繰越活動増減差額(14)	8,891,082	△19,477,420	△10,586,338	0	△10,586,338			
当期末繰越活動増減差額(15)=(13)+(14)	△7,127,815	△22,476,760	△29,604,575	0	△29,604,575			
基本金取崩額(16)	0	0	0	0	0			
基金取崩額(17)	0	0	0	0	0			
その他の積立金取崩額(18)	24,278,426	0	24,278,426	0	24,278,426			
社会福祉振興調整積立金取崩額	19,278,426	0	19,278,426	0	19,278,426			
介護保険サービス事業安定化積立金取崩額	5,000,000	0	5,000,000	0	5,000,000			
その他の積立金積立額(19)	7,000,000	0	7,000,000	0	7,000,000			
社会福祉振興調整積立金積立額	7,000,000	0	7,000,000	0	7,000,000			
次期繰越活動増減差額(20)=(15)+(16)+(17)+(18)-(19)	10,150,611	△22,476,760	△12,326,149	0	△12,326,149			

調査研究事業拠点区分 事業活動明細書

法人名： 社会福祉法人 四街道市社会福祉協議会
 事業： 社福事業
 拠点： 調査研究事業

(自)令和3年04月01日
 (至)令和4年03月31日

別紙3 (①)

1 / 2
 (単位：円)

勘定科目	調査研究事業	合計	内部取引消去	拠点区分合計			
< サービス活動増減の部 >							
< 収益 >							
サービス活動収益計(1)	0	0	0	0			
< 費用 >							
事業費	2,825,104	2,825,104	0	2,825,104			
賃借料	11,110	11,110	0	11,110			
諸謝金	120,000	120,000	0	120,000			
通信運搬費	40,494	40,494	0	40,494			
会議費	100,500	100,500	0	100,500			
費用弁償	100,500	100,500	0	100,500			
業務委託費	2,552,000	2,552,000	0	2,552,000			
租税公課	1,000	1,000	0	1,000			
サービス活動費用計(2)	2,825,104	2,825,104	0	2,825,104			
サービス活動増減差額(3)=(1)-(2)	△2,825,104	△2,825,104	0	△2,825,104			
< サービス活動外増減の部 >							
< 収益 >							
サービス活動外収益計(4)	0	0	0	0			
< 費用 >							
サービス活動外費用計(5)	0	0	0	0			
サービス活動外増減差額(6)=(4)-(5)	0	0	0	0			
経常増減差額(7)=(3)+(6)	△2,825,104	△2,825,104	0	△2,825,104			
< 特別増減の部 >							
< 収益 >							
拠点区分間繰入金収益	2,825,104	2,825,104	0	2,825,104			
特別収益計(8)	2,825,104	2,825,104	0	2,825,104			
< 費用 >							
特別費用計(9)	0	0	0	0			
特別増減差額(10)=(8)-(9)	2,825,104	2,825,104	0	2,825,104			
税引前当期活動増減差額(11)=(7)+(10)	0	0	0	0			
法人税、住民税及び事業税(12)	0	0	0	0			
当期活動増減差額(13)=(11)-(12)	0	0	0	0			
< 繰越活動増減差額の部 >							

調査研究事業拠点区分 事業活動明細書

法人名： 社会福祉法人 四街道市社会福祉協議会
 事業： 社福事業
 拠点： 調査研究事業

(自)令和3年04月01日
 (至)令和4年03月31日

別紙3 (⑩)

2 / 2

(単位：円)

勘定科目	調査研究事業	合計	内部取引消去	拠点区分合計				
前期繰越活動増減差額(14)	0	0	0	0				
当期末繰越活動増減差額(15)=(13)+(14)	0	0	0	0				
基本金取崩額(16)	0	0	0	0				
基金取崩額(17)	0	0	0	0				
その他の積立金取崩額(18)	0	0	0	0				
その他の積立金積立額(19)	0	0	0	0				
次期繰越活動増減差額(20)=(15)+(16)+(17)+(18)-(19)	0	0	0	0				

企画普及宣伝事業拠点区分 事業活動明細書

別紙3 (⑩)

法人名： 社会福祉法人 四街道市社会福祉協議会
 事業： 社福事業
 拠点： 企画普及宣伝事業

(自)令和3年04月01日
 (至)令和4年03月31日

1 / 4
 (単位：円)

勘定科目	普及事業	社会福祉大会事業	社協まつり事業	広報宣伝事業	組織強化事業	会員募集事業	合計	内部取引消去
< サービス活動増減の部 >								
< 収益 >								
サービス活動収益計(1)	0	0	0	0	0	0	0	0
< 費用 >								
事業費	411,491	292,433	13,860	2,415,462	257,182	101,640	3,492,068	0
消耗器具備品費	0	61,285	0	0	175,382	0	236,667	0
賃借料	0	32,410	0	0	0	0	32,410	0
諸謝金	0	0	0	0	20,000	0	20,000	0
印刷製本費	149,191	61,034	0	0	0	101,640	311,865	0
通信運搬費	0	17,200	13,860	0	16,800	0	47,860	0
広報費	0	0	0	1,519,377	0	0	1,519,377	0
業務委託費	262,300	14,448	0	896,085	0	0	1,172,833	0
研修費	0	0	0	0	45,000	0	45,000	0
食糧費	0	3,116	0	0	0	0	3,116	0
食糧費	0	3,116	0	0	0	0	3,116	0
贈答品費	0	102,940	0	0	0	0	102,940	0
サービス活動費用計(2)	411,491	292,433	13,860	2,415,462	257,182	101,640	3,492,068	0
サービス活動増減差額(3)=(1)-(2)	△411,491	△292,433	△13,860	△2,415,462	△257,182	△101,640	△3,492,068	0
< サービス活動外増減の部 >								
< 収益 >								
サービス活動外収益計(4)	0	0	0	0	0	0	0	0
< 費用 >								
サービス活動外費用計(5)	0	0	0	0	0	0	0	0
サービス活動外増減差額(6)=(4)-(5)	0	0	0	0	0	0	0	0
経常増減差額(7)=(3)+(6)	△411,491	△292,433	△13,860	△2,415,462	△257,182	△101,640	△3,492,068	0
< 特別増減の部 >								
< 収益 >								
拠点区分間繰入金収益	411,491	292,433	13,860	2,415,462	257,182	101,640	3,492,068	0
特別収益計(8)	411,491	292,433	13,860	2,415,462	257,182	101,640	3,492,068	0
< 費用 >								
特別費用計(9)	0	0	0	0	0	0	0	0
特別増減差額(10)=(8)-(9)	411,491	292,433	13,860	2,415,462	257,182	101,640	3,492,068	0

企画普及宣伝事業拠点区分 事業活動明細書

法人名： 社会福祉法人 四街道市社会福祉協議会
 事業： 社福事業
 拠点： 企画普及宣伝事業

(自)令和3年04月01日
 (至)令和4年03月31日

別紙3 (⑩)

2 / 4
 (単位：円)

勘定科目	普及事業	社会福祉大会事業	社協まつり事業	広報宣伝事業	組織強化事業	会員募集事業	合計	内部取引消去
税引前当期活動増減差額(11)=(7)+(10)	0	0	0	0	0	0	0	0
法人税、住民税及び事業税(12)	0	0	0	0	0	0	0	0
当期活動増減差額(13)=(11)-(12)	0	0	0	0	0	0	0	0
< 繰越活動増減差額の部 >								
前期繰越活動増減差額(14)	0	0	0	0	0	0	0	0
当期末繰越活動増減差額(15)=(13)+(14)	0	0	0	0	0	0	0	0
基本金取崩額(16)	0	0	0	0	0	0	0	0
基金取崩額(17)	0	0	0	0	0	0	0	0
その他の積立金取崩額(18)	0	0	0	0	0	0	0	0
その他の積立金積立額(19)	0	0	0	0	0	0	0	0
次期繰越活動増減差額(20)=(15)+(16)+(17)+(18)-(19)	0	0	0	0	0	0	0	0

企画普及宣伝事業拠点区分 事業活動明細書

法人名： 社会福祉法人 四街道市社会福祉協議会
 事業： 社福事業
 拠点： 企画普及宣伝事業

(自)令和3年04月01日
 (至)令和4年03月31日

別紙3 (①)

3 / 4
 (単位：円)

勘定科目	拠点区分合計						
< サービス活動増減の部 >							
< 収益 >							
サービス活動収益計(1)	0						
< 費用 >							
事業費	3,492,068						
消耗器具備品費	236,667						
賃借料	32,410						
諸謝金	20,000						
印刷製本費	311,865						
通信運搬費	47,860						
広報費	1,519,377						
業務委託費	1,172,833						
研修費	45,000						
食糧費	3,116						
食糧費	3,116						
贈答品費	102,940						
サービス活動費用計(2)	3,492,068						
サービス活動増減差額(3)=(1)-(2)	△3,492,068						
< サービス活動外増減の部 >							
< 収益 >							
サービス活動外収益計(4)	0						
< 費用 >							
サービス活動外費用計(5)	0						
サービス活動外増減差額(6)=(4)-(5)	0						
経常増減差額(7)=(3)+(6)	△3,492,068						
< 特別増減の部 >							
< 収益 >							
拠点区分間繰入金収益	3,492,068						
特別収益計(8)	3,492,068						
< 費用 >							
特別費用計(9)	0						
特別増減差額(10)=(8)-(9)	3,492,068						

企画普及宣伝事業拠点区分 事業活動明細書

法人名： 社会福祉法人 四街道市社会福祉協議会
 事業： 社福事業
 拠点： 企画普及宣伝事業

(自) 令和3年04月01日
 (至) 令和4年03月31日

別紙3 (⑪)

4 / 4
 (単位：円)

勘定科目	拠点区分合計						
税引前当期活動増減差額(11)=(7)+(10)	0						
法人税、住民税及び事業税(12)	0						
当期活動増減差額(13)=(11)-(12)	0						
< 繰越活動増減差額の部 >							
前期繰越活動増減差額(14)	0						
当期末繰越活動増減差額(15)=(13)+(14)	0						
基本金取崩額(16)	0						
基金取崩額(17)	0						
その他の積立金取崩額(18)	0						
その他の積立金積立額(19)	0						
次期繰越活動増減差額(20)=(15)+(16)+(17)+(18)-(19)	0						

心配ごと相談事業拠点区分 事業活動明細書

別紙3 (①)

法人名： 社会福祉法人 四街道市社会福祉協議会
 事業： 社福事業
 拠点： 心配ごと相談事業

(自) 令和3年04月01日
 (至) 令和4年03月31日

1 / 2
 (単位：円)

勘定科目	心配ごと相談事業	合計	内部取引消去	拠点区分合計			
< サービス活動増減の部 >							
< 収益 >							
サービス活動収益計(1)	0	0	0	0			
< 費用 >							
事業費	1,293,808	1,293,808	0	1,293,808			
保健衛生費	26,580	26,580	0	26,580			
消耗器具備品費	31,328	31,328	0	31,328			
諸謝金	1,100,000	1,100,000	0	1,100,000			
会議費	129,000	129,000	0	129,000			
費用弁償	129,000	129,000	0	129,000			
食糧費	6,900	6,900	0	6,900			
食糧費	6,900	6,900	0	6,900			
負担金費用	3,000	3,000	0	3,000			
負担金費用	3,000	3,000	0	3,000			
負担金費用	3,000	3,000	0	3,000			
サービス活動費用計(2)	1,296,808	1,296,808	0	1,296,808			
サービス活動増減差額(3)=(1)-(2)	△1,296,808	△1,296,808	0	△1,296,808			
< サービス活動外増減の部 >							
< 収益 >							
サービス活動外収益計(4)	0	0	0	0			
< 費用 >							
サービス活動外費用計(5)	0	0	0	0			
サービス活動外増減差額(6)=(4)-(5)	0	0	0	0			
経常増減差額(7)=(3)+(6)	△1,296,808	△1,296,808	0	△1,296,808			
< 特別増減の部 >							
< 収益 >							
拠点区分間繰入金収益	1,299,808	1,299,808	0	1,299,808			
特別収益計(8)	1,299,808	1,299,808	0	1,299,808			
< 費用 >							
特別費用計(9)	0	0	0	0			
特別増減差額(10)=(8)-(9)	1,299,808	1,299,808	0	1,299,808			
税引前当期活動増減差額(11)=(7)+(10)	3,000	3,000	0	3,000			

心配ごと相談事業拠点区分 事業活動明細書

法人名： 社会福祉法人 四街道市社会福祉協議会
 事業： 社福事業
 拠点： 心配ごと相談事業

(自)令和3年04月01日
 (至)令和4年03月31日

別紙3 (①)

2 / 2
 (単位：円)

勘定科目	心配ごと相談事業	合計	内部取引消去	拠点区分合計				
法人税、住民税及び事業税(12)	0	0	0	0				
当期活動増減差額(13)=(11)-(12)	3,000	3,000	0	3,000				
< 繰越活動増減差額の部 >								
前期繰越活動増減差額(14)	49,536	49,536	0	49,536				
当期末繰越活動増減差額(15)=(13)+(14)	52,536	52,536	0	52,536				
基本金取崩額(16)	0	0	0	0				
基金取崩額(17)	0	0	0	0				
その他の積立金取崩額(18)	0	0	0	0				
その他の積立金積立額(19)	0	0	0	0				
次期繰越活動増減差額(20)=(15)+(16)+(17)+(18)-(19)	52,536	52,536	0	52,536				

日常生活自立支援事業拠点区分 事業活動明細書

法人名： 社会福祉法人 四街道市社会福祉協議会
 事業： 社福事業
 拠点： 日常生活自立支援事業

(自) 令和3年04月01日
 (至) 令和4年03月31日

別紙3 (㊦)

1 / 2
 (単位：円)

勘定科目	日常生活自立支援事業	合計	内部取引消去	拠点区分合計				
< サービス活動増減の部 >								
< 収益 >								
受託金収益	1,844,000	1,844,000	0	1,844,000				
都道府県社協受託金収益	1,844,000	1,844,000	0	1,844,000				
日常生活自立支援事業受託金収益	1,844,000	1,844,000	0	1,844,000				
事業収益	230,150	230,150	0	230,150				
利用料収益	230,150	230,150	0	230,150				
サービス活動収益計(1)	2,074,150	2,074,150	0	2,074,150				
< 費用 >								
人件費	1,525,254	1,525,254	0	1,525,254				
職員給料	1,467,050	1,467,050	0	1,467,050				
法定福利費	204	204	0	204				
労災保険料	204	204	0	204				
非常勤職員給与	58,000	58,000	0	58,000				
事業費	442,703	442,703	0	442,703				
保健衛生費	9,999	9,999	0	9,999				
燃料費	59,238	59,238	0	59,238				
消耗器具備品費	243,868	243,868	0	243,868				
保険料	41,268	41,268	0	41,268				
賃借料	24,950	24,950	0	24,950				
印刷製本費	27,330	27,330	0	27,330				
修繕費	6,900	6,900	0	6,900				
通信運搬費	26,700	26,700	0	26,700				
租税公課	450	450	0	450				
研修費	2,000	2,000	0	2,000				
事務費	5,500	5,500	0	5,500				
手数料	5,500	5,500	0	5,500				
徴収不能額	5,900	5,900	0	5,900				
サービス活動費用計(2)	1,979,357	1,979,357	0	1,979,357				
サービス活動増減差額(3)=(1)-(2)	94,793	94,793	0	94,793				
< サービス活動外増減の部 >								
< 収益 >								

日常生活自立支援事業拠点区分 事業活動明細書

法人名： 社会福祉法人 四街道市社会福祉協議会
 事業： 社福事業
 拠点： 日常生活自立支援事業

(自) 令和3年04月01日
 (至) 令和4年03月31日

別紙3 (①)

2 / 2
 (単位：円)

勘定科目	日常生活自立支援事業	合計	内部取引消去	拠点区分合計				
サービス活動外収益計(4)	0	0	0	0				
< 費用 >								
サービス活動外費用計(5)	0	0	0	0				
サービス活動外増減差額(6)=(4)-(5)	0	0	0	0				
経常増減差額(7)=(3)+(6)	94,793	94,793	0	94,793				
< 特別増減の部 >								
< 収益 >								
特別収益計(8)	0	0	0	0				
< 費用 >								
拠点区分間繰入金費用	128,812	128,812	0	128,812				
特別費用計(9)	128,812	128,812	0	128,812				
特別増減差額(10)=(8)-(9)	△128,812	△128,812	0	△128,812				
税引前当期活動増減差額(11)=(7)+(10)	△34,019	△34,019	0	△34,019				
法人税、住民税及び事業税(12)	0	0	0	0				
当期活動増減差額(13)=(11)-(12)	△34,019	△34,019	0	△34,019				
< 繰越活動増減差額の部 >								
前期繰越活動増減差額(14)	128,812	128,812	0	128,812				
当期末繰越活動増減差額(15)=(13)+(14)	94,793	94,793	0	94,793				
基本金取崩額(16)	0	0	0	0				
基金取崩額(17)	0	0	0	0				
その他の積立金取崩額(18)	0	0	0	0				
その他の積立金積立額(19)	0	0	0	0				
次期繰越活動増減差額(20)=(15)+(16)+(17)+(18)-(19)	94,793	94,793	0	94,793				

地域福祉活動推進事業拠点区分 事業活動明細書

法人名： 社会福祉法人 四街道市社会福祉協議会
 事業： 社福事業
 拠点： 地域福祉活動推進事業

(自) 令和3年04月01日
 (至) 令和4年03月31日

別紙3 (①)

1 / 4
 (単位：円)

勘定科目	交通遺児勉学奨励金等事業	ネットワーク推進事業	地区社協活動事業・会食	地区社協活動事業・子育て支援	地区社協体制強化事業	ボランティア活動促進事業	合計	内部取引消去
< サービス活動増減の部 >								
< 収益 >								
経常経費補助金収益	30,000	2,722,302	0	0	0	90,000	2,842,302	0
市区町村補助金収益	0	2,722,302	0	0	0	0	2,722,302	0
地域ぐるみネットワーク推進事業補助金収益	0	2,722,302	0	0	0	0	2,722,302	0
地区社協活動拠点整備等事業補助金収益	0	2,722,302	0	0	0	0	2,722,302	0
県社協補助金収益	30,000	0	0	0	0	90,000	120,000	0
地域ぐるみ福祉振興基金補助金収益	0	0	0	0	0	90,000	90,000	0
交通遺児勉学奨励金等補助金収益	30,000	0	0	0	0	0	30,000	0
サービス活動収益計(1)	30,000	2,722,302	0	0	0	90,000	2,842,302	0
< 費用 >								
事業費	0	394,342	171,923	24,591	66,730	11,323	668,909	0
水道光熱費	0	168,198	0	0	0	0	168,198	0
消耗器具備品費	0	160,628	29,468	5,311	0	11,323	206,730	0
保険料	0	31,016	0	17,280	0	0	48,296	0
賃借料	0	0	16,660	2,000	0	0	18,660	0
諸謝金	0	0	0	0	40,000	0	40,000	0
通信運搬費	0	0	81,795	0	26,730	0	108,525	0
会議費	0	34,500	0	0	0	0	34,500	0
費用弁償	0	34,500	0	0	0	0	34,500	0
手数料	0	0	44,000	0	0	0	44,000	0
助成金費用	30,000	6,667,428	0	0	0	300,000	6,997,428	0
助成金費用	30,000	6,667,428	0	0	0	300,000	6,997,428	0
福祉団体助成金費用	0	6,667,428	0	0	0	280,000	6,947,428	0
活動費助成金費用	0	0	0	0	0	20,000	20,000	0
交通遺児勉学奨励金助成金費用	30,000	0	0	0	0	0	30,000	0
サービス活動費用計(2)	30,000	7,061,770	171,923	24,591	66,730	311,323	7,666,337	0
サービス活動増減差額(3)=(1)-(2)	0	△4,339,468	△171,923	△24,591	△66,730	△221,323	△4,824,035	0
< サービス活動外増減の部 >								
< 収益 >								
サービス活動外収益計(4)	0	0	0	0	0	0	0	0
< 費用 >								

地域福祉活動推進事業拠点区分 事業活動明細書

法人名： 社会福祉法人 四街道市社会福祉協議会
 事業： 社福事業
 拠点： 地域福祉活動推進事業

(自)令和3年04月01日
 (至)令和4年03月31日

別紙3 (㊦)

2 / 4
 (単位：円)

勘定科目	交通遺児勉学奨励金等事業	ネットワーク推進事業	地区社協活動事業・会食	地区社協活動事業・子育て支援	地区社協体制強化事業	ボランティア活動促進事業	合計	内部取引消去
サービス活動外費用計(5)	0	0	0	0	0	0	0	0
サービス活動外増減差額(6)=(4)-(5)	0	0	0	0	0	0	0	0
経常増減差額(7)=(3)+(6)	0	△4,339,468	△171,923	△24,591	△66,730	△221,323	△4,824,035	0
< 特別増減の部 >								
< 収益 >								
拠点区分間繰入金収益	0	4,339,468	171,923	24,591	66,730	221,323	4,824,035	0
特別収益計(8)	0	4,339,468	171,923	24,591	66,730	221,323	4,824,035	0
< 費用 >								
特別費用計(9)	0	0	0	0	0	0	0	0
特別増減差額(10)=(8)-(9)	0	4,339,468	171,923	24,591	66,730	221,323	4,824,035	0
税引前当期活動増減差額(11)=(7)+(10)	0	0	0	0	0	0	0	0
法人税、住民税及び事業税(12)	0	0	0	0	0	0	0	0
当期活動増減差額(13)=(11)-(12)	0	0	0	0	0	0	0	0
< 繰越活動増減差額の部 >								
前期繰越活動増減差額(14)	0	0	0	0	0	0	0	0
当期末繰越活動増減差額(15)=(13)+(14)	0	0	0	0	0	0	0	0
基本金取崩額(16)	0	0	0	0	0	0	0	0
基金取崩額(17)	0	0	0	0	0	0	0	0
その他の積立金取崩額(18)	0	0	0	0	0	0	0	0
その他の積立金積立額(19)	0	0	0	0	0	0	0	0
次期繰越活動増減差額(20)=(15)+(16)+(17)+(18)-(19)	0	0	0	0	0	0	0	0

地域福祉活動推進事業拠点区分 事業活動明細書

別紙3 (⑩)

法人名： 社会福祉法人 四街道市社会福祉協議会
 事業： 社福事業
 拠点： 地域福祉活動推進事業

(自)令和3年04月01日
 (至)令和4年03月31日

3 / 4
 (単位：円)

勘定科目	拠点区分合計						
< サービス活動増減の部 >							
< 収益 >							
経常経費補助金収益	2,842,302						
市区町村補助金収益	2,722,302						
地域ぐるみネットワーク推進事業補助金収益	2,722,302						
地区社協活動拠点整備等事業補助金収益	2,722,302						
県社協補助金収益	120,000						
地域ぐるみ福祉振興基金補助金収益	90,000						
交通遺児勉学奨励金等補助金収益	30,000						
サービス活動収益計(1)	2,842,302						
< 費用 >							
事業費	668,909						
水道光熱費	168,198						
消耗器具備品費	206,730						
保険料	48,296						
賃借料	18,660						
諸謝金	40,000						
通信運搬費	108,525						
会議費	34,500						
費用弁償	34,500						
手数料	44,000						
助成金費用	6,997,428						
助成金費用	6,997,428						
福祉団体助成金費用	6,947,428						
活動費助成金費用	20,000						
交通遺児勉学奨励金助成金費用	30,000						
サービス活動費用計(2)	7,666,337						
サービス活動増減差額(3)=(1)-(2)	△4,824,035						
< サービス活動外増減の部 >							
< 収益 >							
サービス活動外収益計(4)	0						
< 費用 >							

地域福祉活動推進事業拠点区分 事業活動明細書

法人名： 社会福祉法人 四街道市社会福祉協議会
 事業： 社福事業
 拠点： 地域福祉活動推進事業

(自)令和3年04月01日
 (至)令和4年03月31日

別紙3 (㊦)

4 / 4
 (単位：円)

勘定科目	拠点区分合計							
サービス活動外費用計(5)	0							
サービス活動外増減差額(6)=(4)-(5)	0							
経常増減差額(7)=(3)+(6)	△4,824,035							
< 特別増減の部 >								
< 収益 >								
拠点区分間繰入金収益	4,824,035							
特別収益計(8)	4,824,035							
< 費用 >								
特別費用計(9)	0							
特別増減差額(10)=(8)-(9)	4,824,035							
税引前当期活動増減差額(11)=(7)+(10)	0							
法人税、住民税及び事業税(12)	0							
当期活動増減差額(13)=(11)-(12)	0							
< 繰越活動増減差額の部 >								
前期繰越活動増減差額(14)	0							
当期末繰越活動増減差額(15)=(13)+(14)	0							
基本金取崩額(16)	0							
基金取崩額(17)	0							
その他の積立金取崩額(18)	0							
その他の積立金積立額(19)	0							
次期繰越活動増減差額(20)=(15)+(16)+(17)+(18)-(19)	0							

ボランティアセンター事業拠点区分 事業活動明細書

法人名： 社会福祉法人 四街道市社会福祉協議会
 事業： 社福事業
 拠点： ボランティアセンター事業

(自)令和3年04月01日
 (至)令和4年03月31日

別紙3 (①)

1 / 2
 (単位：円)

勘定科目	情報紙発行事業	研修講座開催事業	相談登録あっせん事業	ボランティア活動推進事業	ボランティアセンター整備事業	合計	内部取引消去	拠点区分合計
< サービス活動増減の部 >								
< 収益 >								
サービス活動収益計(1)	0	0	0	0	0	0	0	0
< 費用 >								
事業費	2,441,236	119,510	76,703	19,500	333,342	2,990,291	0	2,990,291
保健衛生費	0	0	0	0	5,478	5,478	0	5,478
消耗器具備品費	0	38,000	6,503	0	2,141	46,644	0	46,644
保険料	0	4,480	0	0	0	4,480	0	4,480
貸借料	0	0	0	0	292,944	292,944	0	292,944
諸謝金	0	76,180	0	0	0	76,180	0	76,180
印刷製本費	1,528,254	0	0	0	0	1,528,254	0	1,528,254
通信運搬費	0	0	68,700	0	32,779	101,479	0	101,479
会議費	100,500	0	0	19,500	0	120,000	0	120,000
費用弁償	100,500	0	0	19,500	0	120,000	0	120,000
業務委託費	812,482	0	0	0	0	812,482	0	812,482
研修費	0	0	1,500	0	0	1,500	0	1,500
食糧費	0	850	0	0	0	850	0	850
食糧費	0	850	0	0	0	850	0	850
サービス活動費用計(2)	2,441,236	119,510	76,703	19,500	333,342	2,990,291	0	2,990,291
サービス活動増減差額(3)=(1)-(2)	△2,441,236	△119,510	△76,703	△19,500	△333,342	△2,990,291	0	△2,990,291
< サービス活動外増減の部 >								
< 収益 >								
サービス活動外収益計(4)	0	0	0	0	0	0	0	0
< 費用 >								
サービス活動外費用計(5)	0	0	0	0	0	0	0	0
サービス活動外増減差額(6)=(4)-(5)	0	0	0	0	0	0	0	0
経常増減差額(7)=(3)+(6)	△2,441,236	△119,510	△76,703	△19,500	△333,342	△2,990,291	0	△2,990,291
< 特別増減の部 >								
< 収益 >								
拠点区分間繰入金収益	2,441,236	119,510	76,703	19,500	333,342	2,990,291	0	2,990,291
特別収益計(8)	2,441,236	119,510	76,703	19,500	333,342	2,990,291	0	2,990,291
< 費用 >								

ボランティアセンター事業拠点区分 事業活動明細書

法人名： 社会福祉法人 四街道市社会福祉協議会
 事業： 社福事業
 拠点： ボランティアセンター事業

(自) 令和3年04月01日
 (至) 令和4年03月31日

別紙3 (㊦)

2 / 2
 (単位：円)

勘定科目	情報紙発行事業	研修講座開催事業	相談登録あっせん事業	ボランティア活動推進事業	ボランティアセンター整備事業	合計	内部取引消去	拠点区分合計
特別費用計(9)	0	0	0	0	0	0	0	0
特別増減差額(10)=(8)-(9)	2,441,236	119,510	76,703	19,500	333,342	2,990,291	0	2,990,291
税引前当期活動増減差額(11)=(7)+(10)	0	0	0	0	0	0	0	0
法人税、住民税及び事業税(12)	0	0	0	0	0	0	0	0
当期活動増減差額(13)=(11)-(12)	0	0	0	0	0	0	0	0
< 繰越活動増減差額の部 >								
前期繰越活動増減差額(14)	0	0	0	0	0	0	0	0
当期末繰越活動増減差額(15)=(13)+(14)	0	0	0	0	0	0	0	0
基本金取崩額(16)	0	0	0	0	0	0	0	0
基金取崩額(17)	0	0	0	0	0	0	0	0
その他の積立金取崩額(18)	0	0	0	0	0	0	0	0
その他の積立金積立額(19)	0	0	0	0	0	0	0	0
次期繰越活動増減差額(20)=(15)+(16)+(17)+(18)-(19)	0	0	0	0	0	0	0	0

共同募金事業拠点区分 事業活動明細書

法人名： 社会福祉法人 四街道市社会福祉協議会
 事業： 社福事業
 拠点： 共同募金事業

(自) 令和3年04月01日
 (至) 令和4年03月31日

別紙3 (⑩)

1 / 4
 (単位：円)

勘定科目	老人福祉事業	障害児者福祉事業	児童青少年福祉事業	母子父子家庭福祉事業	福祉活動援助事業	歳末援護事業	合計	内部取引消去
< サービス活動増減の部 >								
< 収益 >								
経常経費補助金収益	698,690	522,600	1,420,000	536,052	1,844,219	2,134,311	7,155,872	0
共同募金配分金収益	698,690	522,600	1,420,000	536,052	1,844,219	2,134,311	7,155,872	0
一般募金配分金収益	698,690	522,600	1,420,000	536,052	1,844,219	0	5,021,561	0
歳末たすけあい配分金収益	0	0	0	0	0	2,134,311	2,134,311	0
サービス活動収益計(1)	698,690	522,600	1,420,000	536,052	1,844,219	2,134,311	7,155,872	0
< 費用 >								
事業費	228,690	72,600	0	536,052	26,750	2,881,872	3,745,964	0
消耗器具備品費	0	0	0	0	21,750	12,539	34,289	0
保険料	0	0	0	0	0	1,232	1,232	0
諸謝金	0	0	0	0	5,000	0	5,000	0
通信運搬費	0	0	0	0	0	51,093	51,093	0
手数料	0	0	0	0	0	495	495	0
贈答品費	228,690	72,600	0	536,052	0	0	837,342	0
歳末返還金費用	0	0	0	0	0	1,949,772	1,949,772	0
雑費	0	0	0	0	0	866,741	866,741	0
助成金費用	470,000	450,000	1,420,000	0	150,000	0	2,490,000	0
助成金費用	470,000	450,000	1,420,000	0	150,000	0	2,490,000	0
福祉団体助成金費用	470,000	340,000	1,420,000	0	150,000	0	2,380,000	0
活動費助成金費用	0	110,000	0	0	0	0	110,000	0
サービス活動費用計(2)	698,690	522,600	1,420,000	536,052	176,750	2,881,872	6,235,964	0
サービス活動増減差額(3)=(1)-(2)	0	0	0	0	1,667,469	△747,561	919,908	0
< サービス活動外増減の部 >								
< 収益 >								
サービス活動外収益計(4)	0	0	0	0	0	0	0	0
< 費用 >								
サービス活動外費用計(5)	0	0	0	0	0	0	0	0
サービス活動外増減差額(6)=(4)-(5)	0	0	0	0	0	0	0	0
経常増減差額(7)=(3)+(6)	0	0	0	0	1,667,469	△747,561	919,908	0
< 特別増減の部 >								
< 収益 >								

共同募金事業拠点区分 事業活動明細書

法人名： 社会福祉法人 四街道市社会福祉協議会
 事業： 社福事業
 拠点： 共同募金事業

(自) 令和3年04月01日
 (至) 令和4年03月31日

別紙3 (㊦)

2 / 4
 (単位：円)

勘定科目	老人福祉事業	障害児者福祉事業	児童青少年福祉事業	母子父子家庭福祉事業	福祉活動援助事業	歳末援護事業	合計	内部取引消去
サービス区分間繰入金収益	0	0	0	0	0	747,561	747,561	△747,561
特別収益計(8)	0	0	0	0	0	747,561	747,561	△747,561
< 費用 >								
拠点区分間繰入金費用	0	0	0	0	919,908	0	919,908	0
サービス区分間繰入金費用	0	0	0	0	747,561	0	747,561	△747,561
特別費用計(9)	0	0	0	0	1,667,469	0	1,667,469	△747,561
特別増減差額(10)=(8)-(9)	0	0	0	0	△1,667,469	747,561	△919,908	0
税引前当期活動増減差額(11)=(7)+(10)	0	0	0	0	0	0	0	0
法人税、住民税及び事業税(12)	0	0	0	0	0	0	0	0
当期活動増減差額(13)=(11)-(12)	0	0	0	0	0	0	0	0
< 繰越活動増減差額の部 >								
前期繰越活動増減差額(14)	0	0	0	0	2	0	2	0
当期末繰越活動増減差額(15)=(13)+(14)	0	0	0	0	2	0	2	0
基本金取崩額(16)	0	0	0	0	0	0	0	0
基金取崩額(17)	0	0	0	0	0	0	0	0
その他の積立金取崩額(18)	0	0	0	0	0	0	0	0
その他の積立金積立額(19)	0	0	0	0	0	0	0	0
次期繰越活動増減差額(20)=(15)+(16)+(17)+(18)-(19)	0	0	0	0	2	0	2	0

共同募金事業拠点区分 事業活動明細書

法人名： 社会福祉法人 四街道市社会福祉協議会
 事業： 社福事業
 拠点： 共同募金事業

(自) 令和3年04月01日
 (至) 令和4年03月31日

別紙3 (⑪)

3 / 4

(単位：円)

勘定科目	拠点区分合計						
< サービス活動増減の部 >							
< 収益 >							
経常経費補助金収益	7,155,872						
共同募金配分金収益	7,155,872						
一般募金配分金収益	5,021,561						
歳末たすけあい配分金収益	2,134,311						
サービス活動収益計(1)	7,155,872						
< 費用 >							
事業費	3,745,964						
消耗器具備品費	34,289						
保険料	1,232						
諸謝金	5,000						
通信運搬費	51,093						
手数料	495						
贈答品費	837,342						
歳末返還金費用	1,949,772						
雑費	866,741						
助成金費用	2,490,000						
助成金費用	2,490,000						
福祉団体助成金費用	2,380,000						
活動費助成金費用	110,000						
サービス活動費用計(2)	6,235,964						
サービス活動増減差額(3)=(1)-(2)	919,908						
< サービス活動外増減の部 >							
< 収益 >							
サービス活動外収益計(4)	0						
< 費用 >							
サービス活動外費用計(5)	0						
サービス活動外増減差額(6)=(4)-(5)	0						
経常増減差額(7)=(3)+(6)	919,908						
< 特別増減の部 >							
< 収益 >							

共同募金事業拠点区分 事業活動明細書

法人名： 社会福祉法人 四街道市社会福祉協議会
 事業： 社福事業
 拠点： 共同募金事業

(自)令和3年04月01日
 (至)令和4年03月31日

別紙3 (①)

4 / 4

(単位：円)

勘定科目	拠点区分合計						
サービス区分間繰入金収益	0						
特別収益計(8)	0						
< 費用 >							
拠点区分間繰入金費用	919,908						
サービス区分間繰入金費用	0						
特別費用計(9)	919,908						
特別増減差額(10)=(8)-(9)	△919,908						
税引前当期活動増減差額(11)=(7)+(10)	0						
法人税、住民税及び事業税(12)	0						
当期活動増減差額(13)=(11)-(12)	0						
< 繰越活動増減差額の部 >							
前期繰越活動増減差額(14)	2						
当期末繰越活動増減差額(15)=(13)+(14)	2						
基本金取崩額(16)	0						
基金取崩額(17)	0						
その他の積立金取崩額(18)	0						
その他の積立金積立額(19)	0						
次期繰越活動増減差額(20)=(15)+(16)+(17)+(18)-(19)	2						

在宅福祉活動事業拠点区分 事業活動明細書

法人名： 社会福祉法人 四街道市社会福祉協議会
 事業： 社福事業
 拠点： 在宅福祉活動事業

(自) 令和3年04月01日
 (至) 令和4年03月31日

別紙3 (㊦)

1 / 2
 (単位：円)

勘定科目	福祉カー貸出事業	にこにこサービス事業	福祉カー貸出事業(受託)	合計	内部取引消去	拠点区分合計		
< サービス活動増減の部 >								
< 収益 >								
受託金収益	0	0	99,904	99,904	0	99,904		
市区町村受託金収益	0	0	99,904	99,904	0	99,904		
福祉カー貸出事業費受託金収益	0	0	99,904	99,904	0	99,904		
事業収益	0	757,400	0	757,400	0	757,400		
利用料収益	0	757,400	0	757,400	0	757,400		
サービス活動収益計(1)	0	757,400	99,904	857,304	0	857,304		
< 費用 >								
事業費	449,357	1,003,978	99,904	1,553,239	0	1,553,239		
燃料費	6,896	0	1,460	8,356	0	8,356		
消耗器具備品費	82,256	113,414	0	195,670	0	195,670		
保険料	215,420	30,900	76,160	322,480	0	322,480		
車両費	2,900	0	0	2,900	0	2,900		
会員配分金	0	715,400	0	715,400	0	715,400		
一般配分金	0	715,400	0	715,400	0	715,400		
印刷製本費	0	78,680	0	78,680	0	78,680		
修繕費	133,485	0	17,743	151,228	0	151,228		
通信運搬費	0	39,800	0	39,800	0	39,800		
租税公課	8,400	25,784	4,541	38,725	0	38,725		
サービス活動費用計(2)	449,357	1,003,978	99,904	1,553,239	0	1,553,239		
サービス活動増減差額(3)=(1)-(2)	△449,357	△246,578	0	△695,935	0	△695,935		
< サービス活動外増減の部 >								
< 収益 >								
サービス活動外収益計(4)	0	0	0	0	0	0		
< 費用 >								
その他のサービス活動外費用	0	42,000	0	42,000	0	42,000		
長期預り金	0	42,000	0	42,000	0	42,000		
サービス活動外費用計(5)	0	42,000	0	42,000	0	42,000		
サービス活動外増減差額(6)=(4)-(5)	0	△42,000	0	△42,000	0	△42,000		
経常増減差額(7)=(3)+(6)	△449,357	△288,578	0	△737,935	0	△737,935		
< 特別増減の部 >								

在宅福祉活動事業拠点区分 事業活動明細書

法人名： 社会福祉法人 四街道市社会福祉協議会
 事業： 社福事業
 拠点： 在宅福祉活動事業

(自)令和3年04月01日
 (至)令和4年03月31日

別紙3 (①)

2 / 2
 (単位：円)

勘定科目	福祉カー貸出事業	にこにこサービス事業	福祉カー貸出事業(受託)	合計	内部取引消去	拠点区分合計		
< 収益 >								
拠点区分間繰入金収益	449,357	288,578	0	737,935	0	737,935		
特別収益計(8)	449,357	288,578	0	737,935	0	737,935		
< 費用 >								
特別費用計(9)	0	0	0	0	0	0		
特別増減差額(10)=(8)-(9)	449,357	288,578	0	737,935	0	737,935		
税引前当期活動増減差額(11)=(7)+(10)	0	0	0	0	0	0		
法人税、住民税及び事業税(12)	0	0	0	0	0	0		
当期活動増減差額(13)=(11)-(12)	0	0	0	0	0	0		
< 繰越活動増減差額の部 >								
前期繰越活動増減差額(14)	0	0	0	0	0	0		
当期末繰越活動増減差額(15)=(13)+(14)	0	0	0	0	0	0		
基本金取崩額(16)	0	0	0	0	0	0		
基金取崩額(17)	0	0	0	0	0	0		
その他の積立金取崩額(18)	0	0	0	0	0	0		
その他の積立金積立額(19)	0	0	0	0	0	0		
次期繰越活動増減差額(20)=(15)+(16)+(17)+(18)-(19)	0	0	0	0	0	0		

(注) 「車いす貸出事業サービス区分」については、当期において収益・費用の発生がなかったため、上記明細には記載を行っていない

障害福祉サービス事業拠点区分 事業活動明細書

法人名： 社会福祉法人 四街道市社会福祉協議会
 事業： 社福事業
 拠点： 障害福祉サービス事業

(自) 令和3年04月01日
 (至) 令和4年03月31日

別紙3 (①)

1 / 2
 (単位：円)

勘定科目	障害福祉サービス事業	合計	内部取引消去	拠点区分合計			
< サービス活動増減の部 >							
< 収益 >							
障害福祉サービス等事業収益	11,165,908	11,165,908	0	11,165,908			
自立支援給付費収益	11,036,929	11,036,929	0	11,036,929			
介護給付費収益	11,036,929	11,036,929	0	11,036,929			
障害福祉サービス介護給付費収益	10,315,964	10,315,964	0	10,315,964			
移動支援介護給付費収益	720,965	720,965	0	720,965			
利用者負担金収益	128,979	128,979	0	128,979			
サービス活動収益計(1)	11,165,908	11,165,908	0	11,165,908			
< 費用 >							
人件費	11,399,876	11,399,876	0	11,399,876			
法定福利費	816,988	816,988	0	816,988			
健康保険料	277,639	277,639	0	277,639			
厚生年金保険料	438,773	438,773	0	438,773			
児童手当拠出金	17,260	17,260	0	17,260			
労災保険料	32,519	32,519	0	32,519			
雇用保険料	50,797	50,797	0	50,797			
非常勤職員給与	10,582,888	10,582,888	0	10,582,888			
事業費	1,540,980	1,540,980	0	1,540,980			
被服費	36,542	36,542	0	36,542			
燃料費	111,154	111,154	0	111,154			
消耗器具備品費	2,084	2,084	0	2,084			
保険料	193,220	193,220	0	193,220			
賃借料	885,816	885,816	0	885,816			
車輛費	1,200	1,200	0	1,200			
修繕費	155,881	155,881	0	155,881			
通信運搬費	38,531	38,531	0	38,531			
業務委託費	80,352	80,352	0	80,352			
租税公課	36,200	36,200	0	36,200			
事務費	73,910	73,910	0	73,910			
福利厚生費	72,572	72,572	0	72,572			
福利厚生費	6,082	6,082	0	6,082			

障害福祉サービス事業拠点区分 事業活動明細書

法人名： 社会福祉法人 四街道市社会福祉協議会
 事業： 社福事業
 拠点： 障害福祉サービス事業

(自) 令和3年04月01日
 (至) 令和4年03月31日

別紙3 (①)

2 / 2
 (単位：円)

勘定科目	障害福祉サービス事業	合計	内部取引消去	拠点区分合計			
健康診断料	66,490	66,490	0	66,490			
業務委託費	1,338	1,338	0	1,338			
サービス活動費用計(2)	13,014,766	13,014,766	0	13,014,766			
サービス活動増減差額(3)=(1)-(2)	△1,848,858	△1,848,858	0	△1,848,858			
< サービス活動外増減の部 >							
< 収益 >							
サービス活動外収益計(4)	0	0	0	0			
< 費用 >							
サービス活動外費用計(5)	0	0	0	0			
サービス活動外増減差額(6)=(4)-(5)	0	0	0	0			
経常増減差額(7)=(3)+(6)	△1,848,858	△1,848,858	0	△1,848,858			
< 特別増減の部 >							
< 収益 >							
拠点区分間繰入金収益	2,128,030	2,128,030	0	2,128,030			
特別収益計(8)	2,128,030	2,128,030	0	2,128,030			
< 費用 >							
特別費用計(9)	0	0	0	0			
特別増減差額(10)=(8)-(9)	2,128,030	2,128,030	0	2,128,030			
税引前当期活動増減差額(11)=(7)+(10)	279,172	279,172	0	279,172			
法人税、住民税及び事業税(12)	0	0	0	0			
当期活動増減差額(13)=(11)-(12)	279,172	279,172	0	279,172			
< 繰越活動増減差額の部 >							
前期繰越活動増減差額(14)	2,845,311	2,845,311	0	2,845,311			
当期末繰越活動増減差額(15)=(13)+(14)	3,124,483	3,124,483	0	3,124,483			
基本金取崩額(16)	0	0	0	0			
基金取崩額(17)	0	0	0	0			
その他の積立金取崩額(18)	0	0	0	0			
その他の積立金積立額(19)	0	0	0	0			
次期繰越活動増減差額(20)=(15)+(16)+(17)+(18)-(19)	3,124,483	3,124,483	0	3,124,483			

地域生活支援事業拠点区分 事業活動明細書

法人名： 社会福祉法人 四街道市社会福祉協議会
 事業： 社福事業
 拠点： 地域生活支援事業

(自) 令和3年04月01日
 (至) 令和4年03月31日

別紙3 (①)

1 / 3
 (単位：円)

勘定科目	相談支援事業	計画作成事業	合計	内部取引消去	拠点区分合計		
< サービス活動増減の部 >							
< 収益 >							
受託金収益	11,148,428	0	11,148,428	0	11,148,428		
市区町村受託金収益	11,148,428	0	11,148,428	0	11,148,428		
地域支援事業受託金収益	11,148,428	0	11,148,428	0	11,148,428		
障害福祉サービス等事業収益	0	14,089,750	14,089,750	0	14,089,750		
自立支援給付費収益	0	7,277,343	7,277,343	0	7,277,343		
計画相談支援給付費収益	0	7,127,743	7,127,743	0	7,127,743		
認定調査費収益	0	149,600	149,600	0	149,600		
障害児施設給付費収益	0	6,812,407	6,812,407	0	6,812,407		
障害児相談支援給付費収益	0	6,812,407	6,812,407	0	6,812,407		
サービス活動収益計(1)	11,148,428	14,089,750	25,238,178	0	25,238,178		
< 費用 >							
人件費	22,181,141	809,465	22,990,606	0	22,990,606		
職員給料	11,060,673	0	11,060,673	0	11,060,673		
職員賞与	2,440,895	0	2,440,895	0	2,440,895		
賞与引当金繰入	1,346,600	0	1,346,600	0	1,346,600		
法定福利費	2,537,014	113,947	2,650,961	0	2,650,961		
健康保険料	867,967	41,535	909,502	0	909,502		
厚生年金保険料	1,434,578	65,666	1,500,244	0	1,500,244		
児童手当拠出金	56,440	2,590	59,030	0	59,030		
労災保険料	68,650	1,156	69,806	0	69,806		
雇用保険料	109,379	3,000	112,379	0	112,379		
非常勤職員給与	4,795,959	695,518	5,491,477	0	5,491,477		
事業費	371,672	1,248,323	1,619,995	0	1,619,995		
保健衛生費	5,280	0	5,280	0	5,280		
燃料費	0	27,318	27,318	0	27,318		
消耗器具備品費	55,511	205,822	261,333	0	261,333		
保険料	5,460	0	5,460	0	5,460		
賃借料	0	958,132	958,132	0	958,132		
諸謝金	10,000	0	10,000	0	10,000		
通信運搬費	239,191	41,451	280,642	0	280,642		

地域生活支援事業拠点区分 事業活動明細書

法人名： 社会福祉法人 四街道市社会福祉協議会
 事業： 社福事業
 拠点： 地域生活支援事業

(自)令和3年04月01日
 (至)令和4年03月31日

別紙3 (⑩)

2 / 3
 (単位：円)

勘定科目	相談支援事業	計画作成事業	合計	内部取引消去	拠点区分合計			
業務委託費	15,730	0	15,730	0	15,730			
手数料	0	15,600	15,600	0	15,600			
研修費	40,500	0	40,500	0	40,500			
事務費	37,597	7,641	45,238	0	45,238			
福利厚生費	28,517	0	28,517	0	28,517			
健康診断料	28,517	0	28,517	0	28,517			
旅費交通費	9,080	1,430	10,510	0	10,510			
業務委託費	0	5,991	5,991	0	5,991			
手数料	0	220	220	0	220			
サービス活動費用計(2)	22,590,410	2,065,429	24,655,839	0	24,655,839			
サービス活動増減差額(3)=(1)-(2)	△11,441,982	12,024,321	582,339	0	582,339			
< サービス活動外増減の部 >								
< 収益 >								
サービス活動外収益計(4)	0	0	0	0	0			
< 費用 >								
サービス活動外費用計(5)	0	0	0	0	0			
サービス活動外増減差額(6)=(4)-(5)	0	0	0	0	0			
経常増減差額(7)=(3)+(6)	△11,441,982	12,024,321	582,339	0	582,339			
< 特別増減の部 >								
< 収益 >								
サービス区分間繰入金収益	12,024,321	0	12,024,321	△12,024,321	0			
特別収益計(8)	12,024,321	0	12,024,321	△12,024,321	0			
< 費用 >								
サービス区分間繰入金費用	0	12,024,321	12,024,321	△12,024,321	0			
拠点区分間固定資産移管費用	1,017,960	0	1,017,960	0	1,017,960			
特別費用計(9)	1,017,960	12,024,321	13,042,281	△12,024,321	1,017,960			
特別増減差額(10)=(8)-(9)	11,006,361	△12,024,321	△1,017,960	0	△1,017,960			
税引前当期活動増減差額(11)=(7)+(10)	△435,621	0	△435,621	0	△435,621			
法人税、住民税及び事業税(12)	0	0	0	0	0			
当期活動増減差額(13)=(11)-(12)	△435,621	0	△435,621	0	△435,621			
< 繰越活動増減差額の部 >								
前期繰越活動増減差額(14)	△910,979	0	△910,979	0	△910,979			

地域生活支援事業拠点区分 事業活動明細書

法人名： 社会福祉法人 四街道市社会福祉協議会
 事業： 社福事業
 拠点： 地域生活支援事業

(自)令和3年04月01日
 (至)令和4年03月31日

別紙3 (㊦)

3 / 3

(単位：円)

勘定科目	相談支援事業	計画作成事業	合計	内部取引消去	拠点区分合計			
当期末繰越活動増減差額(15)=(13)+(14)	△1,346,600	0	△1,346,600	0	△1,346,600			
基本金取崩額(16)	0	0	0	0	0			
基金取崩額(17)	0	0	0	0	0			
その他の積立金取崩額(18)	0	0	0	0	0			
その他の積立金積立額(19)	0	0	0	0	0			
次期繰越活動増減差額(20)=(15)+(16)+(17)+(18)-(19)	△1,346,600	0	△1,346,600	0	△1,346,600			

こどもルーム事業拠点区分 事業活動明細書

法人名： 社会福祉法人 四街道市社会福祉協議会
 事業： 社福事業
 拠点： こどもルーム事業

(自)令和3年04月01日
 (至)令和4年03月31日

別紙3 (⑩)

1 / 2
 (単位：円)

勘定科目	こどもルーム事業	合計	内部取引消去	拠点区分合計			
< サービス活動増減の部 >							
< 収益 >							
受託金収益	187,722,191	187,722,191	0	187,722,191			
市区町村受託金収益	187,722,191	187,722,191	0	187,722,191			
こどもルーム事業受託金収益	187,722,191	187,722,191	0	187,722,191			
保育事業収益	1,045,000	1,045,000	0	1,045,000			
その他の事業収益	1,045,000	1,045,000	0	1,045,000			
補助金事業収益	1,045,000	1,045,000	0	1,045,000			
サービス活動収益計(1)	188,767,191	188,767,191	0	188,767,191			
< 費用 >							
人件費	177,862,865	177,862,865	0	177,862,865			
法定福利費	11,150,182	11,150,182	0	11,150,182			
健康保険料	3,546,037	3,546,037	0	3,546,037			
厚生年金保険料	5,873,120	5,873,120	0	5,873,120			
児童手当拠出金	231,068	231,068	0	231,068			
労災保険料	759,285	759,285	0	759,285			
雇用保険料	740,672	740,672	0	740,672			
非常勤職員給与	166,712,683	166,712,683	0	166,712,683			
事業費	10,679,020	10,679,020	0	10,679,020			
医薬品費	101,821	101,821	0	101,821			
保健衛生費	87,858	87,858	0	87,858			
燃料費	56,666	56,666	0	56,666			
消耗器具備品費	2,925,030	2,925,030	0	2,925,030			
保険料	1,182,650	1,182,650	0	1,182,650			
賃借料	1,008,940	1,008,940	0	1,008,940			
修繕費	239,470	239,470	0	239,470			
通信運搬費	2,822,142	2,822,142	0	2,822,142			
会議費	36,000	36,000	0	36,000			
費用弁償	36,000	36,000	0	36,000			
業務委託費	1,822,083	1,822,083	0	1,822,083			
手数料	317,460	317,460	0	317,460			
租税公課	1,400	1,400	0	1,400			

こどもルーム事業拠点区分 事業活動明細書

法人名： 社会福祉法人 四街道市社会福祉協議会
 事業： 社福事業
 拠点： こどもルーム事業

(自) 令和3年04月01日
 (至) 令和4年03月31日

別紙3 (①)

2 / 2
 (単位：円)

勘定科目	こどもルーム事業	合計	内部取引消去	拠点区分合計				
研修費	77,500	77,500	0	77,500				
事務費	225,306	225,306	0	225,306				
福利厚生費	161,406	161,406	0	161,406				
健康診断料	145,786	145,786	0	145,786				
ストレスチェック費	15,620	15,620	0	15,620				
旅費交通費	63,900	63,900	0	63,900				
サービス活動費用計(2)	188,767,191	188,767,191	0	188,767,191				
サービス活動増減差額(3)=(1)-(2)	0	0	0	0				
< サービス活動外増減の部 >								
< 収益 >								
サービス活動外収益計(4)	0	0	0	0				
< 費用 >								
サービス活動外費用計(5)	0	0	0	0				
サービス活動外増減差額(6)=(4)-(5)	0	0	0	0				
経常増減差額(7)=(3)+(6)	0	0	0	0				
< 特別増減の部 >								
< 収益 >								
特別収益計(8)	0	0	0	0				
< 費用 >								
特別費用計(9)	0	0	0	0				
特別増減差額(10)=(8)-(9)	0	0	0	0				
税引前当期活動増減差額(11)=(7)+(10)	0	0	0	0				
法人税、住民税及び事業税(12)	0	0	0	0				
当期活動増減差額(13)=(11)-(12)	0	0	0	0				
< 繰越活動増減差額の部 >								
前期繰越活動増減差額(14)	0	0	0	0				
当期末繰越活動増減差額(15)=(13)+(14)	0	0	0	0				
基本金取崩額(16)	0	0	0	0				
基金取崩額(17)	0	0	0	0				
その他の積立金取崩額(18)	0	0	0	0				
その他の積立金積立額(19)	0	0	0	0				
次期繰越活動増減差額(20)=(15)+(16)+(17)+(18)-(19)	0	0	0	0				

総合福祉センター管理経営事業拠点区分 事業活動明細書

法人名： 社会福祉法人 四街道市社会福祉協議会
 事業： 社福事業
 拠点： 総合福祉センター管理経営事業

(自) 令和3年04月01日
 (至) 令和4年03月31日

別紙3 (⑩)

1 / 3
 (単位：円)

勘定科目	福祉センター・ 老人福祉センター	福祉センター・ 児童センター	わろうべの里・ 老人ふれあいセ	わろうべの里・ 児童センター	合 計	内部取引消去	拠点区分合計
< サービス活動増減の部 >							
< 収益 >							
指定管理料収益	22,313,662	14,613,572	28,548,241	12,169,759	77,645,234	0	77,645,234
市指定管理料収益	22,313,662	14,613,572	28,548,241	12,169,759	77,645,234	0	77,645,234
総合福祉センター指定管理料収益	22,313,662	14,613,572	0	0	36,927,234	0	36,927,234
わろうべの里指定管理料収益	0	0	28,548,241	12,169,759	40,718,000	0	40,718,000
サービス活動収益計(1)	22,313,662	14,613,572	28,548,241	12,169,759	77,645,234	0	77,645,234
< 費用 >							
人件費	5,054,738	12,186,644	14,223,301	10,203,488	41,668,171	0	41,668,171
職員給料	0	3,958,942	3,315,827	0	7,274,769	0	7,274,769
職員賞与	0	820,819	725,834	0	1,546,653	0	1,546,653
賞与引当金繰入	0	456,210	431,421	0	887,631	0	887,631
法定福利費	283,267	842,247	1,060,091	451,613	2,637,218	0	2,637,218
健康保険料	90,738	239,837	326,890	138,890	796,355	0	796,355
厚生年金保険料	143,472	448,413	584,260	219,600	1,395,745	0	1,395,745
児童手当拠出金	5,639	17,643	22,986	8,640	54,908	0	54,908
労災保険料	17,701	47,922	50,189	35,238	151,050	0	151,050
雇用保険料	25,717	88,432	75,766	49,245	239,160	0	239,160
非常勤職員給与	4,771,471	6,108,426	8,690,128	9,751,875	29,321,900	0	29,321,900
事業費	16,189,052	1,019,676	11,567,617	953,577	29,729,922	0	29,729,922
医薬品費	841	0	0	0	841	0	841
保健衛生費	84,711	12,602	24,995	92,338	214,646	0	214,646
燃料費	0	0	16,632	0	16,632	0	16,632
消耗器具備品費	362,876	444,488	419,713	372,504	1,599,581	0	1,599,581
保険料	194,000	0	238,920	0	432,920	0	432,920
諸謝金	294,000	441,000	350,000	304,500	1,389,500	0	1,389,500
印刷製本費	53,169	0	168,960	0	222,129	0	222,129
修繕費	569,500	49,500	663,380	0	1,282,380	0	1,282,380
通信運搬費	204,774	1,512	337,143	0	543,429	0	543,429
業務委託費	14,382,061	0	9,297,949	117,700	23,797,710	0	23,797,710
手数料	34,720	33,074	6,600	22,880	97,274	0	97,274
租税公課	1,400	0	39,600	0	41,000	0	41,000

総合福祉センター管理経営事業拠点区分 事業活動明細書

法人名： 社会福祉法人 四街道市社会福祉協議会
 事業： 社福事業
 拠点： 総合福祉センター管理経営事業

(自) 令和3年04月01日
 (至) 令和4年03月31日

別紙3 (⑩)

2 / 3
 (単位：円)

勘定科目	福祉センター・ 老人福祉センタ	福祉センター・ 児童センター	わろうべの里・ 老人ふれあいセ	わろうべの里・ 児童センター	合 計	内部取引消去	拠点区分合計
研修費	7,000	37,500	0	37,500	82,000	0	82,000
食糧費	0	0	3,725	6,155	9,880	0	9,880
食糧費	0	0	3,725	6,155	9,880	0	9,880
事務費	11,834	20,219	25,369	18,201	75,623	0	75,623
福利厚生費	7,169	9,900	17,069	7,169	41,307	0	41,307
健康診断料	7,169	9,900	17,069	7,169	41,307	0	41,307
旅費交通費	0	3,360	0	3,040	6,400	0	6,400
業務委託費	4,665	6,959	8,300	7,992	27,916	0	27,916
サービス活動費用計(2)	21,255,624	13,226,539	25,816,287	11,175,266	71,473,716	0	71,473,716
サービス活動増減差額(3)=(1)-(2)	1,058,038	1,387,033	2,731,954	994,493	6,171,518	0	6,171,518
< サービス活動外増減の部 >							
< 収益 >							
その他のサービス活動外収益	30,576	17,559	70,066	19,641	137,842	0	137,842
雑収益	30,576	17,559	70,066	19,641	137,842	0	137,842
サービス活動外収益計(4)	30,576	17,559	70,066	19,641	137,842	0	137,842
< 費用 >							
サービス活動外費用計(5)	0	0	0	0	0	0	0
サービス活動外増減差額(6)=(4)-(5)	30,576	17,559	70,066	19,641	137,842	0	137,842
経常増減差額(7)=(3)+(6)	1,088,614	1,404,592	2,802,020	1,014,134	6,309,360	0	6,309,360
< 特別増減の部 >							
< 収益 >							
特別収益計(8)	0	0	0	0	0	0	0
< 費用 >							
拠点区分間繰入金費用	1,800,000	2,000,000	3,000,000	1,000,000	7,800,000	0	7,800,000
拠点区分間固定資産移管費用	0	331,560	340,800	0	672,360	0	672,360
特別費用計(9)	1,800,000	2,331,560	3,340,800	1,000,000	8,472,360	0	8,472,360
特別増減差額(10)=(8)-(9)	△1,800,000	△2,331,560	△3,340,800	△1,000,000	△8,472,360	0	△8,472,360
税引前当期活動増減差額(11)=(7)+(10)	△711,386	△926,968	△538,780	14,134	△2,163,000	0	△2,163,000
法人税、住民税及び事業税(12)	0	189	181,589	108,800	290,578	0	290,578
当期活動増減差額(13)=(11)-(12)	△711,386	△927,157	△720,369	△94,666	△2,453,578	0	△2,453,578
< 繰越活動増減差額の部 >							
前期繰越活動増減差額(14)	3,424,705	3,097,831	1,869,575	3,740,217	12,132,328	0	12,132,328

総合福祉センター管理経営事業拠点区分 事業活動明細書

法人名： 社会福祉法人 四街道市社会福祉協議会
 事業： 社福事業
 拠点： 総合福祉センター管理経営事業

(自)令和3年04月01日
 (至)令和4年03月31日

別紙3 (①)

3 / 3
 (単位：円)

勘定科目	福祉センター・ 老人福祉センタ	福祉センター・ 児童センター	わろうべの里・ 老人ふれあいセ	わろうべの里・ 児童センター	合 計	内部取引消去	拠点区分合計
当期末繰越活動増減差額(15)=(13)+(14)	2,713,319	2,170,674	1,149,206	3,645,551	9,678,750	0	9,678,750
基本金取崩額(16)	0	0	0	0	0	0	0
基金取崩額(17)	0	0	0	0	0	0	0
その他の積立金取崩額(18)	0	0	3,000,000	0	3,000,000	0	3,000,000
財政調整積立金取崩額	0	0	3,000,000	0	3,000,000	0	3,000,000
その他の積立金積立額(19)	0	0	0	0	0	0	0
次期繰越活動増減差額(20)=(15)+(16)+(17)+(18)-(19)	2,713,319	2,170,674	4,149,206	3,645,551	12,678,750	0	12,678,750

福祉作業所管理経営事業拠点区分 事業活動明細書

法人名： 社会福祉法人 四街道市社会福祉協議会
 事業： 社福事業
 拠点： 福祉作業所管理経営事業

(自) 令和3年04月01日
 (至) 令和4年03月31日

別紙3 (㊦)

1 / 3
 (単位：円)

勘定科目	福祉作業所事業	合計	内部取引消去	拠点区分合計			
< サービス活動増減の部 >							
< 収益 >							
事業収益	1,150,733	1,150,733	0	1,150,733			
作業収益	1,150,733	1,150,733	0	1,150,733			
下請け事業収益	1,120,733	1,120,733	0	1,120,733			
その他の収益	30,000	30,000	0	30,000			
指定管理料収益	42,084,000	42,084,000	0	42,084,000			
市指定管理料収益	42,084,000	42,084,000	0	42,084,000			
福祉作業所指定管理料収益	42,084,000	42,084,000	0	42,084,000			
サービス活動収益計(1)	43,234,733	43,234,733	0	43,234,733			
< 費用 >							
人件費	31,683,915	31,683,915	0	31,683,915			
職員給料	13,093,408	13,093,408	0	13,093,408			
職員賞与	2,929,822	2,929,822	0	2,929,822			
賞与引当金繰入	1,660,330	1,660,330	0	1,660,330			
法定福利費	3,415,334	3,415,334	0	3,415,334			
健康保険料	1,224,471	1,224,471	0	1,224,471			
厚生年金保険料	1,845,344	1,845,344	0	1,845,344			
児童手当拠出金	72,602	72,602	0	72,602			
労災保険料	95,874	95,874	0	95,874			
雇用保険料	177,043	177,043	0	177,043			
非常勤職員給与	10,585,021	10,585,021	0	10,585,021			
事業費	4,239,255	4,239,255	0	4,239,255			
医薬品費	3,358	3,358	0	3,358			
水道光熱費	1,012,182	1,012,182	0	1,012,182			
燃料費	331,288	331,288	0	331,288			
消耗器具備品費	430,214	430,214	0	430,214			
保険料	203,657	203,657	0	203,657			
賃借料	58,320	58,320	0	58,320			
諸謝金	75,000	75,000	0	75,000			
作業所工賃	1,150,733	1,150,733	0	1,150,733			
印刷製本費	134,757	134,757	0	134,757			

福祉作業所管理経営事業拠点区分 事業活動明細書

法人名： 社会福祉法人 四街道市社会福祉協議会
 事業： 社福事業
 拠点： 福祉作業所管理経営事業

(自) 令和3年04月01日
 (至) 令和4年03月31日

別紙3 (㊦)

2 / 3
 (単位：円)

勘定科目	福祉作業所事業	合計	内部取引消去	拠点区分合計				
修繕費	229,130	229,130	0	229,130				
通信運搬費	143,724	143,724	0	143,724				
会議費	34,500	34,500	0	34,500				
費用弁償	34,500	34,500	0	34,500				
業務委託費	344,630	344,630	0	344,630				
手数料	27,500	27,500	0	27,500				
租税公課	31,929	31,929	0	31,929				
食糧費	18,213	18,213	0	18,213				
食糧費	18,213	18,213	0	18,213				
雑費	10,120	10,120	0	10,120				
事務費	56,207	56,207	0	56,207				
福利厚生費	42,395	42,395	0	42,395				
健康診断料	42,395	42,395	0	42,395				
業務委託費	13,812	13,812	0	13,812				
減価償却費	91,074	91,074	0	91,074				
サービス活動費用計(2)	36,070,451	36,070,451	0	36,070,451				
サービス活動増減差額(3)=(1)-(2)	7,164,282	7,164,282	0	7,164,282				
< サービス活動外増減の部 >								
< 収益 >								
その他のサービス活動外収益	50,404	50,404	0	50,404				
雑収益	50,404	50,404	0	50,404				
サービス活動外収益計(4)	50,404	50,404	0	50,404				
< 費用 >								
サービス活動外費用計(5)	0	0	0	0				
サービス活動外増減差額(6)=(4)-(5)	50,404	50,404	0	50,404				
経常増減差額(7)=(3)+(6)	7,214,686	7,214,686	0	7,214,686				
< 特別増減の部 >								
< 収益 >								
特別収益計(8)	0	0	0	0				
< 費用 >								
固定資産売却損・処分損	1	1	0	1				
器具及び備品売却損・処分損	1	1	0	1				

福祉作業所管理経営事業拠点区分 事業活動明細書

法人名： 社会福祉法人 四街道市社会福祉協議会
 事業： 社福事業
 拠点： 福祉作業所管理経営事業

(自)令和3年04月01日
 (至)令和4年03月31日

別紙3 (①)

3 / 3
 (単位：円)

勘定科目	福祉作業所事業	合計	内部取引消去	拠点区分合計				
拠点区分間繰入金費用	3,600,000	3,600,000	0	3,600,000				
拠点区分間固定資産移管費用	1,321,410	1,321,410	0	1,321,410				
特別費用計(9)	4,921,411	4,921,411	0	4,921,411				
特別増減差額(10)=(8)-(9)	△4,921,411	△4,921,411	0	△4,921,411				
税引前当期活動増減差額(11)=(7)+(10)	2,293,275	2,293,275	0	2,293,275				
法人税、住民税及び事業税(12)	1,634,008	1,634,008	0	1,634,008				
当期活動増減差額(13)=(11)-(12)	659,267	659,267	0	659,267				
< 繰越活動増減差額の部 >								
前期繰越活動増減差額(14)	3,660,569	3,660,569	0	3,660,569				
当期末繰越活動増減差額(15)=(13)+(14)	4,319,836	4,319,836	0	4,319,836				
基本金取崩額(16)	0	0	0	0				
基金取崩額(17)	0	0	0	0				
その他の積立金取崩額(18)	0	0	0	0				
その他の積立金積立額(19)	0	0	0	0				
次期繰越活動増減差額(20)=(15)+(16)+(17)+(18)-(19)	4,319,836	4,319,836	0	4,319,836				

生活困窮者自立支援事業拠点区分 事業活動明細書

法人名： 社会福祉法人 四街道市社会福祉協議会
 事業： 社福事業
 拠点： 生活困窮者自立支援事業

(自)令和3年04月01日
 (至)令和4年03月31日

別紙3 (①)

1 / 2
 (単位：円)

勘定科目	自立相談支援事業	自立相談支援事業②	家計改善支援事業	合計	内部取引消去	拠点区分合計	
< サービス活動増減の部 >							
< 収益 >							
受託金収益	7,774,055	2,702,349	5,406,201	15,882,605	0	15,882,605	
市区町村受託金収益	7,774,055	2,702,349	5,406,201	15,882,605	0	15,882,605	
生活困窮者自立相談支援事業受託金収益	7,774,055	2,702,349	0	10,476,404	0	10,476,404	
生活困窮者家計相談支援事業受託金収益	0	0	5,406,201	5,406,201	0	5,406,201	
サービス活動収益計(1)	7,774,055	2,702,349	5,406,201	15,882,605	0	15,882,605	
< 費用 >							
人件費	5,987,583	2,535,156	4,490,793	13,013,532	0	13,013,532	
職員給料	4,298,538	1,472,533	1,426,709	7,197,780	0	7,197,780	
職員賞与	657,213	478,700	219,070	1,354,983	0	1,354,983	
賞与引当金繰入	424,778	182,953	172,504	780,235	0	780,235	
法定福利費	607,054	400,970	553,447	1,561,471	0	1,561,471	
健康保険料	192,117	143,279	183,821	519,217	0	519,217	
厚生年金保険料	366,140	225,434	311,447	903,021	0	903,021	
児童手当拠出金	14,405	9,024	12,254	35,683	0	35,683	
労災保険料	14,143	9,237	17,561	40,941	0	40,941	
雇用保険料	20,249	13,996	28,364	62,609	0	62,609	
非常勤職員給与	0	0	2,119,063	2,119,063	0	2,119,063	
事業費	1,411,032	122,834	816,225	2,350,091	0	2,350,091	
保健衛生費	9,881	0	18,711	28,592	0	28,592	
燃料費	6,137	0	8,396	14,533	0	14,533	
消耗器具備品費	309,538	0	187,713	497,251	0	497,251	
保険料	1,820	0	1,820	3,640	0	3,640	
賃借料	405,966	0	284,140	690,106	0	690,106	
修繕費	9,570	0	0	9,570	0	9,570	
通信運搬費	297,390	0	60,396	357,786	0	357,786	
租税公課	364,730	122,834	252,049	739,613	0	739,613	
研修費	6,000	0	3,000	9,000	0	9,000	
事務費	10,674	93,500	8,507	112,681	0	112,681	
福利厚生費	7,169	93,500	7,169	107,838	0	107,838	
福利厚生費	0	93,500	0	93,500	0	93,500	

生活困窮者自立支援事業拠点区分 事業活動明細書

法人名： 社会福祉法人 四街道市社会福祉協議会
 事業： 社福事業
 拠点： 生活困窮者自立支援事業

(自)令和3年04月01日
 (至)令和4年03月31日

別紙3 (㊦)

2 / 2
 (単位：円)

勘定科目	自立相談支援事業	自立相談支援事業②	家計改善支援事業	合 計	内部取引消去	拠点区分合計		
健康診断料	7,169	0	7,169	14,338	0	14,338		
旅費交通費	2,090	0	0	2,090	0	2,090		
業務委託費	1,415	0	1,338	2,753	0	2,753		
サービス活動費用計(2)	7,409,289	2,751,490	5,315,525	15,476,304	0	15,476,304		
サービス活動増減差額(3)=(1)-(2)	364,766	△49,141	90,676	406,301	0	406,301		
< サービス活動外増減の部 >								
< 収益 >								
サービス活動外収益計(4)	0	0	0	0	0	0		
< 費用 >								
サービス活動外費用計(5)	0	0	0	0	0	0		
サービス活動外増減差額(6)=(4)-(5)	0	0	0	0	0	0		
経常増減差額(7)=(3)+(6)	364,766	△49,141	90,676	406,301	0	406,301		
< 特別増減の部 >								
< 収益 >								
特別収益計(8)	0	0	0	0	0	0		
< 費用 >								
拠点区分間固定資産移管費用	313,020	133,812	104,340	551,172	0	551,172		
特別費用計(9)	313,020	133,812	104,340	551,172	0	551,172		
特別増減差額(10)=(8)-(9)	△313,020	△133,812	△104,340	△551,172	0	△551,172		
税引前当期活動増減差額(11)=(7)+(10)	51,746	△182,953	△13,664	△144,871	0	△144,871		
法人税、住民税及び事業税(12)	0	0	0	0	0	0		
当期活動増減差額(13)=(11)-(12)	51,746	△182,953	△13,664	△144,871	0	△144,871		
< 繰越活動増減差額の部 >								
前期繰越活動増減差額(14)	△476,524	0	△158,840	△635,364	0	△635,364		
当期末繰越活動増減差額(15)=(13)+(14)	△424,778	△182,953	△172,504	△780,235	0	△780,235		
基本金取崩額(16)	0	0	0	0	0	0		
基金取崩額(17)	0	0	0	0	0	0		
その他の積立金取崩額(18)	0	0	0	0	0	0		
その他の積立金積立額(19)	0	0	0	0	0	0		
次期繰越活動増減差額(20)=(15)+(16)+(17)+(18)-(19)	△424,778	△182,953	△172,504	△780,235	0	△780,235		

福祉銀行事業拠点区分 事業活動明細書

法人名： 社会福祉法人 四街道市社会福祉協議会
 事業： 社福事業
 拠点： 福祉銀行事業

(自) 令和3年04月01日
 (至) 令和4年03月31日

別紙3 (①)

1 / 2
 (単位：円)

勘定科目	緊急援護資金貸付事業	合計	内部取引消去	拠点区分合計			
< サービス活動増減の部 >							
< 収益 >							
サービス活動収益計(1)	0	0	0	0			
< 費用 >							
サービス活動費用計(2)	0	0	0	0			
サービス活動増減差額(3)=(1)-(2)	0	0	0	0			
< サービス活動外増減の部 >							
< 収益 >							
サービス活動外収益計(4)	0	0	0	0			
< 費用 >							
サービス活動外費用計(5)	0	0	0	0			
サービス活動外増減差額(6)=(4)-(5)	0	0	0	0			
経常増減差額(7)=(3)+(6)	0	0	0	0			
< 特別増減の部 >							
< 収益 >							
拠点区分間繰入金収益	150,000	150,000	0	150,000			
その他の特別収益	24,610	24,610	0	24,610			
徴収不能引当金戻入益	24,610	24,610	0	24,610			
特別収益計(8)	174,610	174,610	0	174,610			
< 費用 >							
特別費用計(9)	0	0	0	0			
特別増減差額(10)=(8)-(9)	174,610	174,610	0	174,610			
税引前当期活動増減差額(11)=(7)+(10)	174,610	174,610	0	174,610			
法人税、住民税及び事業税(12)	0	0	0	0			
当期活動増減差額(13)=(11)-(12)	174,610	174,610	0	174,610			
< 繰越活動増減差額の部 >							
前期繰越活動増減差額(14)	2,036,235	2,036,235	0	2,036,235			
当期末繰越活動増減差額(15)=(13)+(14)	2,210,845	2,210,845	0	2,210,845			
基本金取崩額(16)	0	0	0	0			
基金取崩額(17)	0	0	0	0			
その他の積立金取崩額(18)	0	0	0	0			
その他の積立金積立額(19)	0	0	0	0			

福祉銀行事業拠点区分 事業活動明細書

法人名： 社会福祉法人 四街道市社会福祉協議会
 事業： 社福事業
 拠点： 福祉銀行事業

(自) 令和3年04月01日
 (至) 令和4年03月31日

別紙3 (⑩)

2 / 2
 (単位：円)

勘定科目	緊急援護資金貸付事業	合計	内部取引消去	拠点区分合計			
次期繰越活動増減差額(20)=(15)+(16)+(17)+(18)-(19)	2,210,845	2,210,845	0	2,210,845			

生活福祉資金貸付事業拠点区分 事業活動明細書

法人名： 社会福祉法人 四街道市社会福祉協議会
 事業： 社福事業
 拠点： 生活福祉資金貸付事業

(自) 令和3年04月01日
 (至) 令和4年03月31日

別紙3 (⑩)

1 / 2
 (単位：円)

勘定科目	生活福祉資金貸付事業	臨時特例つなぎ資金貸付事業	老障資金貸付事業	緊急小口資金等特例貸付事業	合計	内部取引消去	拠点区分合計
< サービス活動増減の部 >							
< 収益 >							
受託金収益	424,200	16,000	7,000	3,701,188	4,148,388	0	4,148,388
都道府県社協受託金収益	424,200	16,000	7,000	3,701,188	4,148,388	0	4,148,388
生活福祉資金貸付事業費受託金収益	424,200	0	0	0	424,200	0	424,200
老障資金貸付事業費受託金収益	0	0	7,000	0	7,000	0	7,000
臨時特例つなぎ資金貸付事業費受託金収益	0	16,000	0	0	16,000	0	16,000
緊急小口資金等特例貸付事業受託金収益	0	0	0	3,701,188	3,701,188	0	3,701,188
サービス活動収益計(1)	424,200	16,000	7,000	3,701,188	4,148,388	0	4,148,388
< 費用 >							
人件費	22,000	0	0	1,995,000	2,017,000	0	2,017,000
職員給料	22,000	0	0	1,995,000	2,017,000	0	2,017,000
事業費	402,200	16,000	7,000	1,706,188	2,131,388	0	2,131,388
保健衛生費	0	0	0	399,920	399,920	0	399,920
燃料費	0	0	0	37,762	37,762	0	37,762
消耗器具備品費	113,100	16,000	0	1,118,106	1,247,206	0	1,247,206
通信運搬費	9,400	0	7,000	150,400	166,800	0	166,800
手数料	277,200	0	0	0	277,200	0	277,200
食糧費	2,500	0	0	0	2,500	0	2,500
食糧費	2,500	0	0	0	2,500	0	2,500
サービス活動費用計(2)	424,200	16,000	7,000	3,701,188	4,148,388	0	4,148,388
サービス活動増減差額(3)=(1)-(2)	0	0	0	0	0	0	0
< サービス活動外増減の部 >							
< 収益 >							
サービス活動外収益計(4)	0	0	0	0	0	0	0
< 費用 >							
サービス活動外費用計(5)	0	0	0	0	0	0	0
サービス活動外増減差額(6)=(4)-(5)	0	0	0	0	0	0	0
経常増減差額(7)=(3)+(6)	0	0	0	0	0	0	0
< 特別増減の部 >							
< 収益 >							
特別収益計(8)	0	0	0	0	0	0	0

生活福祉資金貸付事業拠点区分 事業活動明細書

法人名： 社会福祉法人 四街道市社会福祉協議会
 事業： 社福事業
 拠点： 生活福祉資金貸付事業

(自)令和3年04月01日
 (至)令和4年03月31日

別紙3 (①)

2 / 2
 (単位：円)

勘 定 科 目	生活福祉資金貸付事業	臨時特例つなぎ資金貸付事業	老障資金貸付事業	緊急小口資金等特例貸付事業	合 計	内部取引消去	拠点区分合計	
< 費用 >								
特別費用計(9)	0	0	0	0	0	0	0	
特別増減差額(10)=(8)-(9)	0	0	0	0	0	0	0	
税引前当期活動増減差額(11)=(7)+(10)	0	0	0	0	0	0	0	
法人税、住民税及び事業税(12)	0	0	0	0	0	0	0	
当期活動増減差額(13)=(11)-(12)	0	0	0	0	0	0	0	
< 繰越活動増減差額の部 >								
前期繰越活動増減差額(14)	0	0	0	0	0	0	0	
当期末繰越活動増減差額(15)=(13)+(14)	0	0	0	0	0	0	0	
基本金取崩額(16)	0	0	0	0	0	0	0	
基金取崩額(17)	0	0	0	0	0	0	0	
その他の積立金取崩額(18)	0	0	0	0	0	0	0	
その他の積立金積立額(19)	0	0	0	0	0	0	0	
次期繰越活動増減差額(20)=(15)+(16)+(17)+(18)-(19)	0	0	0	0	0	0	0	

基金運営事業拠点区分 事業活動明細書

法人名： 社会福祉法人 四街道市社会福祉協議会
 事業： 社福事業
 拠点： 基金運営事業

(自) 令和3年04月01日
 (至) 令和4年03月31日

別紙3 (㊦)

1 / 2
 (単位：円)

勘定科目	事業運営安定化 積立基金	合 計	内部取引消去	拠点区分合計			
< サービス活動増減の部 >							
< 収益 >							
サービス活動収益計(1)	0	0	0	0			
< 費用 >							
基金組入額	348,420	348,420	0	348,420			
事業運営安定化基金組入額	348,420	348,420	0	348,420			
サービス活動費用計(2)	348,420	348,420	0	348,420			
サービス活動増減差額(3)=(1)-(2)	△348,420	△348,420	0	△348,420			
< サービス活動外増減の部 >							
< 収益 >							
受取利息配当金収益	261,268	261,268	0	261,268			
サービス活動外収益計(4)	261,268	261,268	0	261,268			
< 費用 >							
サービス活動外費用計(5)	0	0	0	0			
サービス活動外増減差額(6)=(4)-(5)	261,268	261,268	0	261,268			
経常増減差額(7)=(3)+(6)	△87,152	△87,152	0	△87,152			
< 特別増減の部 >							
< 収益 >							
特別収益計(8)	0	0	0	0			
< 費用 >							
特別費用計(9)	0	0	0	0			
特別増減差額(10)=(8)-(9)	0	0	0	0			
税引前当期活動増減差額(11)=(7)+(10)	△87,152	△87,152	0	△87,152			
法人税、住民税及び事業税(12)	0	0	0	0			
当期活動増減差額(13)=(11)-(12)	△87,152	△87,152	0	△87,152			
< 繰越活動増減差額の部 >							
前期繰越活動増減差額(14)	0	0	0	0			
当期末繰越活動増減差額(15)=(13)+(14)	△87,152	△87,152	0	△87,152			
基本金取崩額(16)	0	0	0	0			
基金取崩額(17)	87,152	87,152	0	87,152			
事業運営安定化基金取崩額	87,152	87,152	0	87,152			
その他の積立金取崩額(18)	0	0	0	0			

基金運営事業拠点区分 事業活動明細書

法人名： 社会福祉法人 四街道市社会福祉協議会
 事業： 社福事業
 拠点： 基金運営事業

(自)令和3年04月01日
 (至)令和4年03月31日

別紙3 (㊸)

2 / 2
 (単位：円)

勘定科目	事業運営安定化 積立基金	合計	内部取引消去	拠点区分合計				
その他の積立金積立額(19)	0	0	0	0				
次期繰越活動増減差額(20)=(15)+(16)+(17)+(18)-(19)	0	0	0	0				

(注) 「高齢者福祉振興基金サービス区分」及び「災害ボランティアセンター運営基金サービス区分」については、当期において収益・費用の発生がなかったため、上記明細には記載を行っていない

公益事業会計

公益事業事業区分 資金収支内訳表

(自)令和3年04月01日 (至)令和4年03月31日

法人：社会福祉法人 四街道市社会福祉協議会
事業：公益事業

勘定科目		介護保険事業	地域包括支援センター事業	合計	内部取引消去	事業区分合計		
事業活動による収入	受託金収入	0	64,433,660	64,433,660	0	64,433,660		
	介護保険事業収入	40,116,142	14,505,192	54,621,334	0	54,621,334		
	その他の収入	12,000	0	12,000	0	12,000		
	事業活動収入計(1)	40,128,142	78,938,852	119,066,994	0	119,066,994		
	人件費支出	27,193,536	68,945,313	96,138,849	0	96,138,849		
	事業費支出	3,257,165	5,471,381	8,728,546	0	8,728,546		
	事務費支出	318,880	175,521	494,401	0	494,401		
事業活動による支出	負担金支出	36,000	41,000	77,000	0	77,000		
	支払利息支出	0	21,373	21,373	0	21,373		
	事業活動支出計(2)	30,805,581	74,654,588	105,460,169	0	105,460,169		
	事業活動資金収支差額(3)=(1)-(2)	9,322,561	4,284,264	13,606,825	0	13,606,825		
	施設整備等収入							
施設整備等による収入	施設整備等収入計(4)	0	0	0	0	0		
	ファイナンス・リース債務の返済支出	0	993,447	993,447	0	993,447		
	施設整備等支出計(5)	0	993,447	993,447	0	993,447		
施設整備等による支出	施設整備等資金収支差額(6)=(4)-(5)	0	△993,447	△993,447	0	△993,447		
	その他の活動収入							
その他の活動による収入	その他の活動収入計(7)	0	0	0	0	0		
	事業区分間繰入金支出	4,164,681	0	4,164,681	0	4,164,681		

公益事業事業区分 資金収支内訳表

(自)令和3年04月01日 (至)令和4年03月31日

法人：社会福祉法人 四街道市社会福祉協議会
事業：公益事業

2 / 2
(単位：円)

勘定科目		介護保険事業	地域包括支援センター事業	合計	内部取引消去	事業区分合計		
よ る 収 入	その他の活動による支出	0	3,345,960	3,345,960	0	3,345,960		
	その他の活動支出計(8)	4,164,681	3,345,960	7,510,641	0	7,510,641		
	その他の活動資金収支差額(9)=(7)-(8)	△4,164,681	△3,345,960	△7,510,641	0	△7,510,641		
当期資金収支差額合計(10)=(3)+(6)+(9)		5,157,880	△55,143	5,102,737	0	5,102,737		
前期末支払資金残高(11)		18,867,323	5,523,006	24,390,329	0	24,390,329		
当期末支払資金残高(10)+(11)		24,025,203	5,467,863	29,493,066	0	29,493,066		

公益事業事業区分 事業活動内訳表

(自)令和3年04月01日 (至)令和4年03月31日

法人：社会福祉法人 四街道市社会福祉協議会
事業：公益事業

1 / 2
(単位：円)

勘定科目		介護保険事業	地域包括支援センター事業	合計	内部取引消去	事業区分合計			
サービス活動増減の部	サービス活動収益								
	受託金収益	0	64,433,660	64,433,660	0	64,433,660			
	介護保険事業収益	40,116,142	14,505,192	54,621,334	0	54,621,334			
	サービス活動収益計(1)	40,116,142	78,938,852	119,054,994	0	119,054,994			
	サービス活動費用								
	人件費	27,251,186	68,652,925	95,904,111	0	95,904,111			
	事業費	3,257,165	5,471,381	8,728,546	0	8,728,546			
	事務費	318,880	175,521	494,401	0	494,401			
	負担金費用	36,000	41,000	77,000	0	77,000			
	減価償却費	218,916	993,447	1,212,363	0	1,212,363			
サービス活動費用計(2)	31,082,147	75,334,274	106,416,421	0	106,416,421				
サービス活動増減差額(3)=(1)-(2)	9,033,995	3,604,578	12,638,573	0	12,638,573				
サービス活動増減の部	サービス活動外収益								
	その他のサービス活動外収益	12,000	0	12,000	0	12,000			
	サービス活動外収益計(4)	12,000	0	12,000	0	12,000			
	サービス活動外費用								
	支払利息	0	21,373	21,373	0	21,373			
サービス活動外費用計(5)	0	21,373	21,373	0	21,373				
サービス活動外増減差額(6)=(4)-(5)	12,000	△21,373	△9,373	0	△9,373				
経常増減差額(7)=(3)+(6)	9,045,995	3,583,205	12,629,200	0	12,629,200				
特別増減の部	特別増減収益								
	特別収益計(8)	0	0	0	0	0			

公益事業事業区分 事業活動内訳表

(自)令和3年04月01日 (至)令和4年03月31日

法人：社会福祉法人 四街道市社会福祉協議会
事業：公益事業

2 / 2
(単位：円)

勘定科目	介護保険事業	地域包括支援センター事業	合計	内部取引消去	事業区分合計			
事業区分間繰入金費用	4,164,681	0	4,164,681	0	4,164,681			
事業区分間固定資産移管費用	0	3,345,960	3,345,960	0	3,345,960			
特別費用計(9)	4,164,681	3,345,960	7,510,641	0	7,510,641			
特別増減差額(10)=(8)-(9)	△4,164,681	△3,345,960	△7,510,641	0	△7,510,641			
税引前当期活動増減差額(11)=(7)+(10)	4,881,314	237,245	5,118,559	0	5,118,559			
法人税、住民税及び事業税(12)	0	0	0	0	0			
当期活動増減差額(13)=(11)-(12)	4,881,314	237,245	5,118,559	0	5,118,559			
繰越活動増減差額の部 前期繰越活動増減差額(14)	18,122,938	888,603	19,011,541	0	19,011,541			
当期末繰越活動増減差額(15)=(13)+(14)	23,004,252	1,125,848	24,130,100	0	24,130,100			
基本金取崩額(16)	0	0	0	0	0			
基金取崩額(17)	0	0	0	0	0			
その他の積立金取崩額(18)	0	0	0	0	0			
その他の積立金積立額(19)	0	0	0	0	0			
次期繰越活動増減差額(20)=(15)+(16)+(17)+(18)-(19)	23,004,252	1,125,848	24,130,100	0	24,130,100			

公益事業事業区分 貸借対照表内訳表
令和4年03月31日現在

法人：社会福祉法人 四街道市社会福祉協議会
事業：公益事業

勘定科目	介護保険事業	地域包括支援センター事業	合計	内部取引消去	事業区分合計		
流動資産	25,216,764	16,602,868	41,819,632	0	41,819,632		
現金預金	18,961,379	14,267,950	33,229,329	0	33,229,329		
事業未収金	6,255,385	2,334,918	8,590,303	0	8,590,303		
固定資産	33,876	7,135,395	7,169,271	0	7,169,271		
その他の固定資産	33,876	7,135,395	7,169,271	0	7,169,271		
車輛運搬具	18,246	2	18,248	0	18,248		
無形リース資産	0	7,120,663	7,120,663	0	7,120,663		
その他の固定資産	15,630	14,730	30,360	0	30,360		
資産の部合計	25,250,640	23,738,263	48,988,903	0	48,988,903		
流動負債	2,246,388	16,896,236	19,142,624	0	19,142,624		
事業未払金	1,191,561	11,081,545	12,273,106	0	12,273,106		
1年以内返済予定リース債務	0	1,404,484	1,404,484	0	1,404,484		
職員預り金	0	53,460	53,460	0	53,460		
賞与引当金	1,054,827	4,356,747	5,411,574	0	5,411,574		
固定負債	0	5,716,179	5,716,179	0	5,716,179		
リース債務	0	5,716,179	5,716,179	0	5,716,179		
負債の部合計	2,246,388	22,612,415	24,858,803	0	24,858,803		
次期繰越活動増減差額	23,004,252	1,125,848	24,130,100	0	24,130,100		
(うち当期活動増減差額)	4,881,314	237,245	5,118,559	0	5,118,559		
純資産の部合計	23,004,252	1,125,848	24,130,100	0	24,130,100		
負債及び純資産の部合計	25,250,640	23,738,263	48,988,903	0	48,988,903		

介護保険事業拠点区分 資金収支計算書

(自)令和3年04月01日 (至)令和4年03月31日

法人：社会福祉法人 四街道市社会福祉協議会

事業：公益事業

1 / 2

(単位：円)

勘定科目		予算(A)	決算(B)	差異(A-B)	備考	
事業活動による収支	介護保険事業収入	38,776,000	40,116,142	△1,340,142		
	居宅介護料収入	11,462,000	11,544,394	△82,394		
	介護報酬収入	10,110,000	10,096,044	13,956		
	介護負担金収入(公費)	120,000	43,847	76,153		
	介護負担金収入(一般)	1,232,000	1,404,503	△172,503		
	居宅介護支援介護料収入	22,524,000	23,530,092	△1,006,092		
	居宅介護支援介護料収入	21,600,000	22,442,624	△842,624		
	介護予防支援介護料収入	924,000	1,087,468	△163,468		
	介護予防・日常生活支援総合事業収入	4,690,000	4,941,656	△251,656		
	事業費収入	4,186,000	4,462,214	△276,214		
	事業負担金収入(公費)	60,000	32,724	27,276		
	事業負担金収入(一般)	444,000	446,718	△2,718		
	その他の事業収入	100,000	100,000	0		
	補助金事業収入(公費)	100,000	100,000	0		
	その他の収入	6,000	12,000	△6,000		
	雑収入	6,000	12,000	△6,000		
	雑収入	6,000	12,000	△6,000		
	事業活動収入計(1)		38,782,000	40,128,142	△1,346,142	
	支出	人件費支出	29,127,544	27,193,536	1,934,008	
		法定福利費支出	2,828,124	2,269,193	558,931	
健康保険料支出		973,424	836,347	137,077		
厚生年金保険料支出		1,540,255	1,168,365	371,890		
児童手当拠出金支出		65,413	45,967	19,446		
労災保険料支出		115,744	99,262	16,482		
雇用保険料支出		133,288	119,252	14,036		
非常勤職員給与支出		26,299,420	24,924,343	1,375,077		
事業費支出		4,163,823	3,257,165	906,658		
保健衛生費支出		159,350	92,650	66,700		
被服費支出		55,000	39,864	15,136		
燃料費支出		384,000	217,837	166,163		
消耗器具備品費支出		504,560	363,971	140,589		
保険料支出		459,980	378,780	81,200		
賃借料支出		996,700	969,324	27,376		
車輛費支出		5,000	2,000	3,000		
諸謝金支出		40,000	0	40,000		
印刷製本費支出		60,000	52,250	7,750		
修繕費支出		352,000	170,395	181,605		
通信運搬費支出		547,400	489,194	58,206		
業務委託費支出		387,060	324,720	62,340		
手数料支出		40,000	3,960	36,040		
租税公課支出		61,073	56,200	4,873		
研修費支出		111,700	96,020	15,680		
事務費支出		412,400	318,880	93,520		
福利厚生費支出		351,360	310,970	40,390		
福利厚生費支出		251,360	236,340	15,020		
健康診断料	95,000	74,630	20,370			
ストレスチェック費	5,000	0	5,000			
旅費交通費支出	22,400	400	22,000			

介護保険事業拠点区分 資金収支計算書

(自)令和3年04月01日 (至)令和4年03月31日

法人：社会福祉法人 四街道市社会福祉協議会
事業：公益事業

2 / 2

(単位：円)

勘定科目		予算(A)	決算(B)	差異(A-B)	備考
支出	業務委託費支出	38,274	7,144	31,130	
	手数料支出	366	366	0	
	負担金支出	36,000	36,000	0	
	負担金支出	36,000	36,000	0	
	負担金支出	36,000	36,000	0	
	事業活動支出計(2)	33,739,767	30,805,581	2,934,186	
事業活動資金収支差額(3)=(1)-(2)		5,042,233	9,322,561	△4,280,328	
施設整備等による収支	収入				
	施設整備等収入計(4)	0	0	0	
	支出				
	施設整備等支出計(5)	0	0	0	
施設整備等資金収支差額(6)=(4)-(5)		0	0	0	
その他の活動による収支	収入				
	その他の活動収入計(7)	0	0	0	
	支出				
	事業区分間繰入金支出	4,173,081	4,164,681	8,400	
その他の活動支出計(8)		4,173,081	4,164,681	8,400	
その他の活動資金収支差額(9)=(7)-(8)		△4,173,081	△4,164,681	△8,400	
予備費支出(10)		869,152	-	869,152	
当期資金収支差額合計(11)=(3)+(6)+(9)-(10)		0	5,157,880	△5,157,880	
前期末支払資金残高(12)		18,867,323	18,867,323	0	
当期末支払資金残高(11)+(12)		18,867,323	24,025,203	△5,157,880	

地域包括支援センター事業拠点区分 資金収支計算書

(自)令和3年04月01日 (至)令和4年03月31日

法人：社会福祉法人 四街道市社会福祉協議会
事業：公益事業

1 / 2

(単位：円)

勘定科目		予算(A)	決算(B)	差異(A-B)	備考
事業活動による収入	受託金収入	72,730,903	64,433,660	8,297,243	
	市区町村受託金収入	72,730,903	64,433,660	8,297,243	
	地域包括支援センター事業受託金収入	72,730,903	64,433,660	8,297,243	
	介護保険事業収入	15,452,316	14,505,192	947,124	
	居宅介護支援介護料収入	7,262,589	7,028,684	233,905	
	介護予防支援介護料収入	7,262,589	7,028,684	233,905	
	介護予防・日常生活支援総合事業収入	8,189,727	7,476,508	713,219	
	事業費収入	8,189,727	7,476,508	713,219	
	事業活動収入計(1)	88,183,219	78,938,852	9,244,367	
支出	人件費支出	77,883,666	68,945,313	8,938,353	
	職員給料支出	36,576,234	34,178,982	2,397,252	
	職員賞与支出	12,117,146	10,999,867	1,117,279	
	法定福利費支出	10,896,961	8,929,420	1,967,541	
	健康保険料支出	3,994,483	3,140,272	854,211	
	厚生年金保険料支出	5,897,102	4,959,975	937,127	
	児童手当拠出金支出	251,350	195,136	56,214	
	労災保険料支出	278,833	243,413	35,420	
	雇用保険料支出	475,193	390,624	84,569	
	非常勤職員給与支出	18,293,325	14,837,044	3,456,281	
	事業費支出	6,693,282	5,471,381	1,221,901	
	医薬品費支出	5,000	0	5,000	
	保健衛生費支出	70,440	9,900	60,540	
	燃料費支出	213,854	213,854	0	
	消耗器具備品費支出	380,659	315,591	65,068	
	保険料支出	192,080	186,740	5,340	
	賃借料支出	1,965,424	1,915,550	49,874	
	諸謝金支出	674,449	357,000	317,449	
	印刷製本費支出	286,300	253,885	32,415	
	修繕費支出	134,957	132,759	2,198	
	通信運搬費支出	973,370	907,774	65,596	
	業務委託費支出	1,395,524	856,791	538,733	
	手数料支出	196,085	191,125	4,960	
	租税公課支出	25,200	22,400	2,800	
	研修費支出	142,700	105,820	36,880	
	食糧費支出	37,240	2,192	35,048	
	食糧費支出	37,240	2,192	35,048	
	事務費支出	346,120	175,521	170,599	
	福利厚生費支出	156,300	121,329	34,971	
	福利厚生費支出	21,900	21,900	0	
	健康診断料	120,355	99,429	20,926	
	ストレスチェック費	14,045	0	14,045	
	旅費交通費支出	86,200	8,840	77,360	
	業務委託費支出	88,734	30,466	58,268	
	手数料支出	14,886	14,886	0	
	負担金支出	41,000	41,000	0	
	負担金支出	41,000	41,000	0	
	負担金支出	41,000	41,000	0	
	支払利息支出	21,373	21,373	0	

地域包括支援センター事業拠点区分 資金収支計算書

(自)令和3年04月01日 (至)令和4年03月31日

法人：社会福祉法人 四街道市社会福祉協議会

事業：公益事業

2 / 2

(単位：円)

勘定科目		予算(A)	決算(B)	差異(A-B)	備考
	事業活動支出計(2)	84,985,441	74,654,588	10,330,853	
	事業活動資金収支差額(3)=(1)-(2)	3,197,778	4,284,264	△1,086,486	
施設整備等による収支	収入				
	施設整備等収入計(4)	0	0	0	
	支出				
	ファイナンス・リース債務の返済支出	1,037,187	993,447	43,740	
	施設整備等支出計(5)	1,037,187	993,447	43,740	
	施設整備等資金収支差額(6)=(4)-(5)	△1,037,187	△993,447	△43,740	
その他の活動による収支	収入				
	その他の活動収入計(7)	0	0	0	
	支出				
	その他の活動による支出	3,493,080	3,345,960	147,120	
	退職手当積立基金預け金支出	3,493,080	3,345,960	147,120	
	その他の活動支出計(8)	3,493,080	3,345,960	147,120	
	その他の活動資金収支差額(9)=(7)-(8)	△3,493,080	△3,345,960	△147,120	
	予備費支出(10)	137,557	-	137,557	
	当期資金収支差額合計(11)=(3)+(6)+(9)-(10)	△1,470,046	△55,143	△1,414,903	
	前期末支払資金残高(12)	5,523,006	5,523,006	0	
	当期末支払資金残高(11)+(12)	4,052,960	5,467,863	△1,414,903	

介護保険事業拠点区分 事業活動計算書

(自)令和3年04月01日 (至)令和4年03月31日

法人：社会福祉法人 四街道市社会福祉協議会
事業：公益事業

1 / 2
(単位：円)

勘定科目		当年度決算(A)	前年度決算(B)	増減(A)-(B)	
サービス活動増減の部	経常経費補助金収益	0	0	0	
	市区町村補助金収益	0	0	0	
	新型コロナウイルス対策介護サービス事業所奨励金補助金収益	0	0	0	
	介護保険事業収益	40,116,142	37,115,168	3,000,974	
	居宅介護料収益	11,544,394	9,597,848	1,946,546	
	介護報酬収益	10,096,044	8,484,113	1,611,931	
	介護負担金収益(公費)	43,847	109,835	△65,988	
	介護負担金収益(一般)	1,404,503	1,003,900	400,603	
	居宅介護支援介護料収益	23,530,092	22,499,581	1,030,511	
	居宅介護支援介護料収益	22,442,624	21,464,500	978,124	
	介護予防支援介護料収益	1,087,468	1,035,081	52,387	
	介護予防・日常生活支援総合事業収益	4,941,656	4,486,739	454,917	
	事業費収益	4,462,214	4,010,946	451,268	
	事業負担金収益(公費)	32,724	60,203	△27,479	
	事業負担金収益(一般)	446,718	415,590	31,128	
	その他の事業収益	100,000	531,000	△431,000	
	補助金事業収益(公費)	100,000	531,000	△431,000	
	サービス活動収益計(1)	40,116,142	37,115,168	3,000,974	
	費用	人件費	27,251,186	25,440,172	1,811,014
		賞与引当金繰入	1,054,827	997,177	57,650
法定福利費		2,136,466	2,209,617	△73,151	
健康保険料		789,601	746,843	42,758	
厚生年金保険料		1,089,493	1,285,460	△195,967	
児童手当拠出金		38,858	50,572	△11,714	
労災保険料		99,262	77,740	21,522	
雇用保険料		119,252	49,002	70,250	
非常勤職員給与		24,059,893	22,233,378	1,826,515	
事業費		3,257,165	3,777,679	△520,514	
医薬品費		0	2,372	△2,372	
保健衛生費		92,650	347,411	△254,761	
被服費		39,864	44,128	△4,264	
燃料費		217,837	192,535	25,302	
消耗器具備品費		363,971	532,118	△168,147	
保険料		378,780	277,070	101,710	
賃借料		969,324	1,040,532	△71,208	
車輛費		2,000	0	2,000	
印刷製本費		52,250	45,100	7,150	
修繕費		170,395	518,716	△348,321	
通信運搬費		489,194	457,497	31,697	
業務委託費		324,720	194,040	130,680	
手数料		3,960	37,400	△33,440	
租税公課		56,200	77,600	△21,400	
研修費		96,020	11,160	84,860	
事務費		318,880	89,374	229,506	
福利厚生費		310,970	88,574	222,396	
福利厚生費		236,340	0	236,340	
健康診断料		74,630	84,999	△10,369	
ストレスチェック費		0	3,575	△3,575	
旅費交通費	400	800	△400		

介護保険事業拠点区分 事業活動計算書

(自)令和3年04月01日 (至)令和4年03月31日

法人：社会福祉法人 四街道市社会福祉協議会
事業：公益事業

2 / 2

(単位：円)

勘定科目		当年度決算(A)	前年度決算(B)	増減(A)-(B)		
費用	業務委託費	7,144	0	7,144		
	手数料	366	0	366		
	負担金費用	36,000	35,000	1,000		
	負担金費用	36,000	35,000	1,000		
	負担金費用	36,000	35,000	1,000		
	減価償却費	218,916	218,916	0		
サービス活動費用計(2)		31,082,147	29,561,141	1,521,006		
サービス活動増減差額(3)=(1)-(2)		9,033,995	7,554,027	1,479,968		
サービス活動外増減の部	収益	その他のサービス活動外収益	12,000	0	12,000	
		雑収益	12,000	0	12,000	
	サービス活動外収益計(4)		12,000	0	12,000	
	費用	サービス活動外費用計(5)		0	0	0
サービス活動外増減差額(6)=(4)-(5)		12,000	0	12,000		
経常増減差額(7)=(3)+(6)		9,045,995	7,554,027	1,491,968		
特別増減の部	収益	特別収益計(8)		0	0	0
		費用	事業区分間繰入金費用		4,164,681	3,874,701
	特別費用計(9)		4,164,681	3,874,701	289,980	
	特別増減差額(10)=(8)-(9)		△4,164,681	△3,874,701	△289,980	
税引前当期活動増減差額(11)=(7)+(10)		4,881,314	3,679,326	1,201,988		
法人税、住民税及び事業税(12)		0	0	0		
当期活動増減差額(13)=(11)-(12)		4,881,314	3,679,326	1,201,988		
繰越活動増減差額の部	前期繰越活動増減差額(14)		18,122,938	14,443,612	3,679,326	
	当期末繰越活動増減差額(15)=(13)+(14)		23,004,252	18,122,938	4,881,314	
	基本金取崩額(16)		0	0	0	
	基金取崩額(17)		0	0	0	
	その他の積立金取崩額(18)		0	0	0	
	その他の積立金積立額(19)		0	0	0	
次期繰越活動増減差額(20)=(15)+(16)+(17)+(18)-(19)		23,004,252	18,122,938	4,881,314		

地域包括支援センター事業拠点区分 事業活動計算書

(自)令和3年04月01日 (至)令和4年03月31日

法人：社会福祉法人 四街道市社会福祉協議会

事業：公益事業

1 / 2

(単位：円)

勘定科目		当年度決算(A)	前年度決算(B)	増減(A)-(B)
サービス活動増減の部	収益			
	受託金収益	64,433,660	60,950,301	3,483,359
	市区町村受託金収益	64,433,660	60,950,301	3,483,359
	地域包括支援センター事業受託金収益	64,433,660	60,950,301	3,483,359
	介護保険事業収益	14,505,192	15,236,282	△731,090
	居宅介護支援介護料収益	7,028,684	7,106,067	△77,383
	介護予防支援介護料収益	7,028,684	7,106,067	△77,383
	介護予防・日常生活支援総合事業収益	7,476,508	7,805,715	△329,207
	事業費収益	7,476,508	7,805,715	△329,207
	その他の事業収益	0	324,500	△324,500
補助金事業収益(公費)	0	324,500	△324,500	
	サービス活動収益計(1)	78,938,852	76,186,583	2,752,269
費用	人件費	68,652,925	67,450,062	1,202,863
	職員給料	34,178,982	31,641,970	2,537,012
	職員賞与	6,960,820	7,254,310	△293,490
	賞与引当金繰入	4,356,747	4,649,135	△292,388
	法定福利費	8,319,332	8,201,034	118,298
	健康保険料	2,914,010	2,841,231	72,779
	厚生年金保険料	4,590,683	4,588,517	2,166
	児童手当拠出金	180,602	180,532	70
	労災保険料	243,413	211,363	32,050
	雇用保険料	390,624	379,391	11,233
	非常勤職員給与	14,837,044	15,703,613	△866,569
	事業費	5,471,381	5,052,500	418,881
	保健衛生費	9,900	160,770	△150,870
	被服費	0	20,920	△20,920
	燃料費	213,854	162,053	51,801
	消耗器具備品費	315,591	568,382	△252,791
	保険料	186,740	137,570	49,170
	賃借料	1,915,550	2,033,294	△117,744
	諸謝金	357,000	230,000	127,000
	印刷製本費	253,885	207,846	46,039
	修繕費	132,759	134,875	△2,116
	通信運搬費	907,774	918,133	△10,359
	業務委託費	856,791	399,062	457,729
	手数料	191,125	5,940	185,185
	租税公課	22,400	26,200	△3,800
	研修費	105,820	46,700	59,120
	食糧費	2,192	755	1,437
	食糧費	2,192	755	1,437
	事務費	175,521	123,175	52,346
	福利厚生費	121,329	92,275	29,054
	福利厚生費	21,900	0	21,900
	健康診断料	99,429	82,980	16,449
	ストレスチェック費	0	9,295	△9,295
	旅費交通費	8,840	23,640	△14,800
	業務委託費	30,466	0	30,466
	手数料	14,886	7,260	7,626
	負担金費用	41,000	40,000	1,000
	負担金費用	41,000	40,000	1,000

地域包括支援センター事業拠点区分 事業活動計算書

(自)令和3年04月01日 (至)令和4年03月31日

法人：社会福祉法人 四街道市社会福祉協議会

事業：公益事業

2 / 2

(単位：円)

勘定科目		当年度決算(A)	前年度決算(B)	増減(A)-(B)
費用	負担金費用	41,000	40,000	1,000
	減価償却費	993,447	910,224	83,223
	サービス活動費用計(2)	75,334,274	73,575,961	1,758,313
	サービス活動増減差額(3)=(1)-(2)	3,604,578	2,610,622	993,956
サービス活動外増減の部	収益			
	サービス活動外収益計(4)	0	0	0
	費用			
	支払利息	21,373	0	21,373
	サービス活動外費用計(5)	21,373	0	21,373
	サービス活動外増減差額(6)=(4)-(5)	△21,373	0	△21,373
経常増減差額(7)=(3)+(6)		3,583,205	2,610,622	972,583
特別増減の部	収益			
	特別収益計(8)	0	0	0
	費用			
	事業区分間固定資産移管費用	3,345,960	3,172,680	173,280
	特別費用計(9)	3,345,960	3,172,680	173,280
	特別増減差額(10)=(8)-(9)	△3,345,960	△3,172,680	△173,280
税引前当期活動増減差額(11)=(7)+(10)		237,245	△562,058	799,303
法人税、住民税及び事業税(12)		0	0	0
当期活動増減差額(13)=(11)-(12)		237,245	△562,058	799,303
繰越活動増減差額の部	前期繰越活動増減差額(14)	888,603	1,450,661	△562,058
	当期末繰越活動増減差額(15)=(13)+(14)	1,125,848	888,603	237,245
	基本金取崩額(16)	0	0	0
	基金取崩額(17)	0	0	0
	その他の積立金取崩額(18)	0	0	0
	その他の積立金積立額(19)	0	0	0
次期繰越活動増減差額(20)=(15)+(16)+(17)+(18)-(19)		1,125,848	888,603	237,245

介護保険事業拠点区分 貸借対照表

令和4年03月31日現在

法人：社会福祉法人 四街道市社会福祉協議会
事業：公益事業1 / 1
(単位：円)

資 産 の 部				負 債 の 部			
	当年度末	前年度末	増減		当年度末	前年度末	増減
流動資産	25,216,764	20,130,234	5,086,530	流動負債	2,246,388	2,260,088	△13,700
現金預金	18,961,379	14,184,969	4,776,410	事業未払金	1,191,561	1,262,911	△71,350
事業未収金	6,255,385	5,945,265	310,120	預り金	0	0	0
仮払金	0	0	0	職員預り金	0	0	0
固定資産	33,876	252,792	△218,916	賞与引当金	1,054,827	997,177	57,650
その他の固定資産	33,876	252,792	△218,916	負債の部合計	2,246,388	2,260,088	△13,700
車輛運搬具	18,246	237,162	△218,916	純資産の部			
その他の固定資産	15,630	15,630	0	次期繰越活動増減差額	23,004,252	18,122,938	4,881,314
				(うち当期活動増減差額)	4,881,314	3,679,326	1,201,988
				純資産の部合計	23,004,252	18,122,938	4,881,314
資産の部合計	25,250,640	20,383,026	4,867,614	負債及び純資産の部合計	25,250,640	20,383,026	4,867,614

計算書類に対する注記(介護保険事業拠点区分用)

1. 重要な会計方針
 - (1) 固定資産の減価償却の方法
 - ・ 車両運搬具一定額法
 - (2) 引当金の計上基準
 - ・ 賞与引当金－職員に対する賞与の支給に備える為、支給見込額のうち当年度に帰属する額を計上している。
2. 重要な会計方針の変更

該当なし
3. 採用する退職給付制度

該当なし
4. 拠点が作成する計算書類とサービス区分

介護保険事業拠点の作成する計算書類は以下のとおりになっている。

 - (1) 介護保険事業拠点計算書類(第一号第四様式、第二号第四様式、第三号第四様式)
 - (6) 介護保険事業拠点区分資金収支明細書 別紙3 (⑩)
 - 介護保険事業拠点区分事業活動明細書 別紙3 (⑪)
 - 介護保険事業拠点 (公益事業)
 - 「居宅介護支援事業サービス区分」
 - 「訪問介護事業サービス区分」
5. 基本財産の増減の内容及び金額

該当なし
6. 基本金又は固定資産の売却若しくは処分に係る国庫補助金等特別積立金の取崩し

該当なし
7. 担保に供している資産

該当なし
8. 有形固定資産の取得価額、減価償却累計額及び当期末残高

固定資産の取得価額、減価償却累計額及び当期末残高は、以下のとおりである。 (単位:円)

	取得価額	減価償却累計額	当期末残高
車両運搬具	2,046,643	2,028,397	18,246
合 計	2,046,643	2,028,397	18,246
9. 債権額、徴収不能引当金の当期末残高、債権の当期末残高

該当なし
10. 満期保有目的の債券の内訳並びに帳簿価額、時価及び評価損益

該当なし
11. 重要な後発事象

該当なし
12. その他社会福祉法人の資金収支及び純資産増減の状況並びに資産、負債及び純資産の状態を明らかにするために必要な事項

該当なし

地域包括支援センター事業拠点区分 貸借対照表

令和4年03月31日現在

法人：社会福祉法人 四街道市社会福祉協議会
事業：公益事業

1 / 1
(単位：円)

資 産 の 部				負 債 の 部			
	当年度末	前年度末	増減		当年度末	前年度末	増減
流動資産	16,602,868	21,174,801	△4,571,933	流動負債	16,896,236	21,059,450	△4,163,214
現金預金	14,267,950	18,599,823	△4,331,873	事業未払金	11,081,545	15,651,795	△4,570,250
事業未収金	2,334,918	2,574,978	△240,060	1年以内返済予定リース債務	1,404,484	758,520	645,964
仮払金	0	0	0	預り金	0	0	0
				職員預り金	53,460	0	53,460
				賞与引当金	4,356,747	4,649,135	△292,388
固定資産	7,135,395	773,252	6,362,143	固定負債	5,716,179	0	5,716,179
その他の固定資産	7,135,395	773,252	6,362,143	リース債務	5,716,179	0	5,716,179
車輛運搬具	2	2	0	負債の部合計	22,612,415	21,059,450	1,552,965
有形リース資産	0	758,520	△758,520	純資産の部			
無形リース資産	7,120,663	0	7,120,663	次期繰越活動増減差額	1,125,848	888,603	237,245
退職手当積立基金預け金	0	0	0	(うち当期活動増減差額)	237,245	△562,058	799,303
その他の固定資産	14,730	14,730	0	純資産の部合計	1,125,848	888,603	237,245
資産の部合計	23,738,263	21,948,053	1,790,210	負債及び純資産の部合計	23,738,263	21,948,053	1,790,210

計算書類に対する注記(地域包括支援センター事業拠点区分用)

1. 重要な会計方針

(1) 固定資産の減価償却の方法

- ・ 車両運搬具一定額法
- ・ リース資産

所有権移転外ファイナンス・リース取引に係るリース資産

リース期間を耐用年数とし、残存価格をゼロとする定額法によっている。

(2) 引当金の計上基準

- ・ 賞与引当金－職員に対する賞与の支給に備える為、支給見込額のうち当年度に帰属する額を計上している。

2. 重要な会計方針の変更

該当なし

3. 採用する退職給付制度

該当なし

4. 拠点が作成する計算書類とサービス区分

地域包括支援センター事業の作成する計算書類は以下のとおりになっている。

(1) 地域包括支援センター事業拠点計算書類(第一号第四様式、第二号第四様式、第三号第四様式)

(2) 地域包括支援センター事業拠点区分資金収支明細書 別紙3 (㊿)

地域包括支援センター事業拠点区分事業活動明細書 別紙3 (㊿)

地域包括支援センター事業拠点(公益事業)

「認知症総合支援支援事業サービス区分」

「基幹型包括運営事業サービス区分」

「生活支援体制整備事業サービス区分」

「地域包括支援センター介護予防事業サービス区分」

5. 基本財産の増減の内容及び金額

該当なし

6. 基本金又は固定資産の売却若しくは処分に係る国庫補助金等特別積立金の取崩し

該当なし

7. 担保に供している資産

該当なし

8. 有形固定資産の取得価額、減価償却累計額及び当期末残高

固定資産の取得価額、減価償却累計額及び当期末残高は、以下のとおりである。(単位:円)

	取得価額	減価償却累計額	当期末残高
車両運搬具	1,526,889	1,526,887	2
合 計	1,526,889	1,526,887	2

9. 債権額、徴収不能引当金の当期末残高、債権の当期末残高

該当なし

10. 満期保有目的の債券の内訳並びに帳簿価額、時価及び評価損益

該当なし

11. 重要な後発事象

該当なし

12. その他社会福祉法人の資金収支及び純資産増減の状況並びに資産、負債及び純資産の状態を明らかにするために

必要な事項

該当なし

介護保険事業拠点区分 資金収支明細書

法人名： 社会福祉法人 四街道市社会福祉協議会
 事業： 公益事業
 拠点： 介護保険事業

(自)令和3年04月01日
 (至)令和4年03月31日

別紙3 (10)

1 / 3

(単位：円)

勘定科目	居宅介護支援事業	訪問介護事業	合計	内部取引消去	拠点区分合計		
< 事業活動による収支 >							
< 収入 >							
介護保険事業収入	24,104,392	16,011,750	40,116,142	0	40,116,142		
居宅介護料収入	0	11,544,394	11,544,394	0	11,544,394		
介護報酬収入	0	10,096,044	10,096,044	0	10,096,044		
介護負担金収入(公費)	0	43,847	43,847	0	43,847		
介護負担金収入(一般)	0	1,404,503	1,404,503	0	1,404,503		
居宅介護支援介護料収入	23,530,092	0	23,530,092	0	23,530,092		
居宅介護支援介護料収入	22,442,624	0	22,442,624	0	22,442,624		
介護予防支援介護料収入	1,087,468	0	1,087,468	0	1,087,468		
介護予防・日常生活支援総合事業収入	574,300	4,367,356	4,941,656	0	4,941,656		
事業費収入	574,300	3,887,914	4,462,214	0	4,462,214		
事業負担金収入(公費)	0	32,724	32,724	0	32,724		
事業負担金収入(一般)	0	446,718	446,718	0	446,718		
その他の事業収入	0	100,000	100,000	0	100,000		
補助金事業収入(公費)	0	100,000	100,000	0	100,000		
その他の収入	0	12,000	12,000	0	12,000		
雑収入	0	12,000	12,000	0	12,000		
雑収入	0	12,000	12,000	0	12,000		
事業活動収入計(1)	24,104,392	16,023,750	40,128,142	0	40,128,142		
< 支出 >							
人件費支出	14,103,990	13,089,546	27,193,536	0	27,193,536		
法定福利費支出	1,710,772	558,421	2,269,193	0	2,269,193		
健康保険料支出	646,809	189,538	836,347	0	836,347		
厚生年金保険料支出	868,794	299,571	1,168,365	0	1,168,365		
児童手当拠出金支出	34,181	11,786	45,967	0	45,967		
労災保険料支出	48,954	50,308	99,262	0	99,262		
雇用保険料支出	112,034	7,218	119,252	0	119,252		
非常勤職員給与支出	12,393,218	12,531,125	24,924,343	0	24,924,343		
事業費支出	2,407,179	849,986	3,257,165	0	3,257,165		
保健衛生費支出	29,329	63,321	92,650	0	92,650		
被服費支出	0	39,864	39,864	0	39,864		

介護保険事業拠点区分 資金収支明細書

法人名： 社会福祉法人 四街道市社会福祉協議会
 事業： 公益事業
 拠点： 介護保険事業

(自)令和3年04月01日
 (至)令和4年03月31日

別紙3 (10)

2 / 3
 (単位：円)

勘定科目	居宅介護支援事業	訪問介護事業	合計	内部取引消去	拠点区分合計			
燃料費支出	77,951	139,886	217,837	0	217,837			
消耗器具備品費支出	287,388	76,583	363,971	0	363,971			
保険料支出	101,740	277,040	378,780	0	378,780			
賃借料支出	969,324	0	969,324	0	969,324			
車両費支出	0	2,000	2,000	0	2,000			
印刷製本費支出	0	52,250	52,250	0	52,250			
修繕費支出	9,553	160,842	170,395	0	170,395			
通信運搬費支出	489,194	0	489,194	0	489,194			
業務委託費支出	324,720	0	324,720	0	324,720			
手数料支出	3,960	0	3,960	0	3,960			
租税公課支出	18,000	38,200	56,200	0	56,200			
研修費支出	96,020	0	96,020	0	96,020			
事務費支出	156,657	162,223	318,880	0	318,880			
福利厚生費支出	150,933	160,037	310,970	0	310,970			
福利厚生費支出	132,800	103,540	236,340	0	236,340			
健康診断料	18,133	56,497	74,630	0	74,630			
旅費交通費支出	0	400	400	0	400			
業務委託費支出	5,358	1,786	7,144	0	7,144			
手数料支出	366	0	366	0	366			
負担金支出	21,000	15,000	36,000	0	36,000			
負担金支出	21,000	15,000	36,000	0	36,000			
負担金支出	21,000	15,000	36,000	0	36,000			
事業活動支出計(2)	16,688,826	14,116,755	30,805,581	0	30,805,581			
事業活動資金収支差額(3)=(1)-(2)	7,415,566	1,906,995	9,322,561	0	9,322,561			
< 施設整備等による収支 >								
< 収入 >								
施設整備等収入計(4)	0	0	0	0	0			
< 支出 >								
施設整備等支出計(5)	0	0	0	0	0			
施設整備等資金収支差額(6)=(4)-(5)	0	0	0	0	0			
< その他の活動による収支 >								
< 収入 >								

介護保険事業拠点区分 資金収支明細書

法人名： 社会福祉法人 四街道市社会福祉協議会
 事業： 公益事業
 拠点： 介護保険事業

(自) 令和3年04月01日
 (至) 令和4年03月31日

別紙3 (10)

3 / 3
 (単位：円)

勘定科目	居宅介護支援事業	訪問介護事業	合計	内部取引消去	拠点区分合計			
その他の活動収入計(7)	0	0	0	0	0			
< 支出 >								
事業区分間繰入金支出	4,164,681	0	4,164,681	0	4,164,681			
その他の活動支出計(8)	4,164,681	0	4,164,681	0	4,164,681			
その他の活動資金収支差額(9)=(7)-(8)	△4,164,681	0	△4,164,681	0	△4,164,681			
当期資金収支差額合計(10)=(3)+(6)+(9)	3,250,885	1,906,995	5,157,880	0	5,157,880			
前期末支払資金残高(11)	11,032,037	7,835,286	18,867,323	0	18,867,323			
当期末支払資金残高(10)+(11)	14,282,922	9,742,281	24,025,203	0	24,025,203			

地域包括支援センター事業拠点区分 資金収支明細書

法人名： 社会福祉法人 四街道市社会福祉協議会
 事業： 公益事業
 拠点： 地域包括支援センター事業

(自) 令和3年04月01日
 (至) 令和4年03月31日

別紙3 (⑩)

1 / 3
 (単位：円)

勘定科目	認知症総合支援事業	基幹型包括運営事業	生活支援体制整備事業	地域包括支援センター介護予防	合計	内部取引消去	拠点区分合計	
< 事業活動による収支 >								
< 収入 >								
受託金収入	12,063,857	42,005,820	10,363,983	0	64,433,660	0	64,433,660	
市区町村受託金収入	12,063,857	42,005,820	10,363,983	0	64,433,660	0	64,433,660	
地域包括支援センター事業受託金収入	12,063,857	42,005,820	10,363,983	0	64,433,660	0	64,433,660	
介護保険事業収入	0	0	0	14,505,192	14,505,192	0	14,505,192	
居宅介護支援介護料収入	0	0	0	7,028,684	7,028,684	0	7,028,684	
介護予防支援介護料収入	0	0	0	7,028,684	7,028,684	0	7,028,684	
介護予防・日常生活支援総合事業収入	0	0	0	7,476,508	7,476,508	0	7,476,508	
事業費収入	0	0	0	7,476,508	7,476,508	0	7,476,508	
事業活動収入計(1)	12,063,857	42,005,820	10,363,983	14,505,192	78,938,852	0	78,938,852	
< 支出 >								
人件費支出	10,674,937	37,356,793	8,915,435	11,998,148	68,945,313	0	68,945,313	
職員給料支出	6,852,913	22,219,815	5,106,254	0	34,178,982	0	34,178,982	
職員賞与支出	2,358,848	6,889,833	1,751,186	0	10,999,867	0	10,999,867	
法定福利費支出	1,463,176	5,026,885	1,085,714	1,353,645	8,929,420	0	8,929,420	
健康保険料支出	519,745	1,710,610	386,201	523,716	3,140,272	0	3,140,272	
厚生年金保険料支出	821,488	2,865,965	610,397	662,125	4,959,975	0	4,959,975	
児童手当拠出金支出	32,320	112,758	24,015	26,043	195,136	0	195,136	
労災保険料支出	35,649	132,965	25,119	49,680	243,413	0	243,413	
雇用保険料支出	53,974	204,587	39,982	92,081	390,624	0	390,624	
非常勤職員給与支出	0	3,220,260	972,281	10,644,503	14,837,044	0	14,837,044	
事業費支出	611,046	2,264,461	952,178	1,643,696	5,471,381	0	5,471,381	
保健衛生費支出	0	9,900	0	0	9,900	0	9,900	
燃料費支出	0	113,193	0	100,661	213,854	0	213,854	
消耗器具備品費支出	111,122	111,299	85,796	7,374	315,591	0	315,591	
保険料支出	3,640	126,680	3,640	52,780	186,740	0	186,740	
賃借料支出	230,564	592,056	123,204	969,726	1,915,550	0	1,915,550	
諸謝金支出	190,000	137,000	30,000	0	357,000	0	357,000	
印刷製本費支出	0	159,754	57,191	36,940	253,885	0	253,885	
修繕費支出	0	117,469	0	15,290	132,759	0	132,759	
通信運搬費支出	6,920	707,570	14,935	178,349	907,774	0	907,774	

地域包括支援センター事業拠点区分 資金収支明細書

法人名： 社会福祉法人 四街道市社会福祉協議会
 事業： 公益事業
 拠点： 地域包括支援センター事業

(自)令和3年04月01日
 (至)令和4年03月31日

別紙3 (10)

2 / 3
 (単位：円)

勘定科目	認知症総合支援 事業	基幹型包括運営 事業	生活支援体制整 備事業	地域包括支援セ ンター介護予防	合 計	内部取引消去	拠点区分合計
業務委託費支出	30,800	107,800	630,800	87,391	856,791	0	856,791
手数料支出	0	5,940	0	185,185	191,125	0	191,125
租税公課支出	0	14,400	0	8,000	22,400	0	22,400
研修費支出	38,000	61,400	4,420	2,000	105,820	0	105,820
食糧費支出	0	0	2,192	0	2,192	0	2,192
食糧費支出	0	0	2,192	0	2,192	0	2,192
事務費支出	19,671	91,201	9,535	55,114	175,521	0	175,521
福利厚生費支出	14,338	74,655	7,010	25,326	121,329	0	121,329
福利厚生費支出	0	21,900	0	0	21,900	0	21,900
健康診断料	14,338	52,755	7,010	25,326	99,429	0	99,429
旅費交通費支出	2,500	6,340	0	0	8,840	0	8,840
業務委託費支出	2,833	9,840	2,525	15,268	30,466	0	30,466
手数料支出	0	366	0	14,520	14,886	0	14,886
負担金支出	0	41,000	0	0	41,000	0	41,000
負担金支出	0	41,000	0	0	41,000	0	41,000
負担金支出	0	41,000	0	0	41,000	0	41,000
支払利息支出	3,562	12,467	0	5,344	21,373	0	21,373
事業活動支出計(2)	11,309,216	39,765,922	9,877,148	13,702,302	74,654,588	0	74,654,588
事業活動資金収支差額(3)=(1)-(2)	754,641	2,239,898	486,835	802,890	4,284,264	0	4,284,264
< 施設整備等による収支 >							
< 収入 >							
施設整備等収入計(4)	0	0	0	0	0	0	0
< 支出 >							
ファイナンス・リース債務の返済支出	39,154	895,561	0	58,732	993,447	0	993,447
施設整備等支出計(5)	39,154	895,561	0	58,732	993,447	0	993,447
施設整備等資金収支差額(6)=(4)-(5)	△39,154	△895,561	0	△58,732	△993,447	0	△993,447
< その他の活動による収支 >							
< 収入 >							
サービス区分間繰入金収入	2,833	793,943	2,525	0	799,301	△799,301	0
その他の活動収入計(7)	2,833	793,943	2,525	0	799,301	△799,301	0
< 支出 >							
サービス区分間繰入金支出	0	0	0	799,301	799,301	△799,301	0

地域包括支援センター事業拠点区分 資金収支明細書

法人名： 社会福祉法人 四街道市社会福祉協議会
 事業： 公益事業
 拠点： 地域包括支援センター事業

(自) 令和3年04月01日
 (至) 令和4年03月31日

別紙3 (10)

3 / 3

(単位：円)

勘定科目	認知症総合支援 事業	基幹型包括運営 事業	生活支援体制整 備事業	地域包括支援セ ンター介護予防	合 計	内部取引消去	拠点区分合計	
その他の活動による支出	718,320	2,138,280	489,360	0	3,345,960	0	3,345,960	
退職手当積立基金預け金支出	718,320	2,138,280	489,360	0	3,345,960	0	3,345,960	
その他の活動支出計(8)	718,320	2,138,280	489,360	799,301	4,145,261	△799,301	3,345,960	
その他の活動資金収支差額(9)=(7)-(8)	△715,487	△1,344,337	△486,835	△799,301	△3,345,960	0	△3,345,960	
当期資金収支差額合計(10)=(3)+(6)+(9)	0	0	0	△55,143	△55,143	0	△55,143	
前期末支払資金残高(11)	0	0	0	5,523,006	5,523,006	0	5,523,006	
当期末支払資金残高(10)+(11)	0	0	0	5,467,863	5,467,863	0	5,467,863	

介護保険事業拠点区分 事業活動明細書

法人名： 社会福祉法人 四街道市社会福祉協議会
 事業： 公益事業
 拠点： 介護保険事業

(自) 令和3年04月01日
 (至) 令和4年03月31日

別紙3 (⑪)

1 / 3
 (単位：円)

勘定科目	居宅介護支援事業	訪問介護事業	合計	内部取引消去	拠点区分合計		
< サービス活動増減の部 >							
< 収益 >							
介護保険事業収益	24,104,392	16,011,750	40,116,142	0	40,116,142		
居宅介護料収益	0	11,544,394	11,544,394	0	11,544,394		
介護報酬収益	0	10,096,044	10,096,044	0	10,096,044		
介護負担金収益(公費)	0	43,847	43,847	0	43,847		
介護負担金収益(一般)	0	1,404,503	1,404,503	0	1,404,503		
居宅介護支援介護料収益	23,530,092	0	23,530,092	0	23,530,092		
居宅介護支援介護料収益	22,442,624	0	22,442,624	0	22,442,624		
介護予防支援介護料収益	1,087,468	0	1,087,468	0	1,087,468		
介護予防・日常生活支援総合事業収益	574,300	4,367,356	4,941,656	0	4,941,656		
事業費収益	574,300	3,887,914	4,462,214	0	4,462,214		
事業負担金収益(公費)	0	32,724	32,724	0	32,724		
事業負担金収益(一般)	0	446,718	446,718	0	446,718		
その他の事業収益	0	100,000	100,000	0	100,000		
補助金事業収益(公費)	0	100,000	100,000	0	100,000		
サービス活動収益計(1)	24,104,392	16,011,750	40,116,142	0	40,116,142		
< 費用 >							
人件費	14,014,597	13,236,589	27,251,186	0	27,251,186		
賞与引当金繰入	713,773	341,054	1,054,827	0	1,054,827		
法定福利費	1,603,756	532,710	2,136,466	0	2,136,466		
健康保険料	609,798	179,803	789,601	0	789,601		
厚生年金保険料	805,294	284,199	1,089,493	0	1,089,493		
児童手当拠出金	27,676	11,182	38,858	0	38,858		
労災保険料	48,954	50,308	99,262	0	99,262		
雇用保険料	112,034	7,218	119,252	0	119,252		
非常勤職員給与	11,697,068	12,362,825	24,059,893	0	24,059,893		
事業費	2,407,179	849,986	3,257,165	0	3,257,165		
保健衛生費	29,329	63,321	92,650	0	92,650		
被服費	0	39,864	39,864	0	39,864		
燃料費	77,951	139,886	217,837	0	217,837		
消耗器具備品費	287,388	76,583	363,971	0	363,971		

介護保険事業拠点区分 事業活動明細書

別紙3 (⑩)

法人名： 社会福祉法人 四街道市社会福祉協議会
 事業： 公益事業
 拠点： 介護保険事業

(自)令和3年04月01日

(至)令和4年03月31日

2 / 3

(単位：円)

勘定科目	居宅介護支援事業	訪問介護事業	合計	内部取引消去	拠点区分合計		
保険料	101,740	277,040	378,780	0	378,780		
賃借料	969,324	0	969,324	0	969,324		
車両費	0	2,000	2,000	0	2,000		
印刷製本費	0	52,250	52,250	0	52,250		
修繕費	9,553	160,842	170,395	0	170,395		
通信運搬費	489,194	0	489,194	0	489,194		
業務委託費	324,720	0	324,720	0	324,720		
手数料	3,960	0	3,960	0	3,960		
租税公課	18,000	38,200	56,200	0	56,200		
研修費	96,020	0	96,020	0	96,020		
事務費	156,657	162,223	318,880	0	318,880		
福利厚生費	150,933	160,037	310,970	0	310,970		
福利厚生費	132,800	103,540	236,340	0	236,340		
健康診断料	18,133	56,497	74,630	0	74,630		
旅費交通費	0	400	400	0	400		
業務委託費	5,358	1,786	7,144	0	7,144		
手数料	366	0	366	0	366		
負担金費用	21,000	15,000	36,000	0	36,000		
負担金費用	21,000	15,000	36,000	0	36,000		
負担金費用	21,000	15,000	36,000	0	36,000		
減価償却費	218,916	0	218,916	0	218,916		
サービス活動費用計(2)	16,818,349	14,263,798	31,082,147	0	31,082,147		
サービス活動増減差額(3)=(1)-(2)	7,286,043	1,747,952	9,033,995	0	9,033,995		
< サービス活動外増減の部 >							
< 収益 >							
その他のサービス活動外収益	0	12,000	12,000	0	12,000		
雑収益	0	12,000	12,000	0	12,000		
サービス活動外収益計(4)	0	12,000	12,000	0	12,000		
< 費用 >							
サービス活動外費用計(5)	0	0	0	0	0		
サービス活動外増減差額(6)=(4)-(5)	0	12,000	12,000	0	12,000		
経常増減差額(7)=(3)+(6)	7,286,043	1,759,952	9,045,995	0	9,045,995		

介護保険事業拠点区分 事業活動明細書

法人名： 社会福祉法人 四街道市社会福祉協議会
 事業： 公益事業
 拠点： 介護保険事業

(自)令和3年04月01日
 (至)令和4年03月31日

別紙3 (①)

3 / 3
 (単位：円)

勘定科目	居宅介護支援事業	訪問介護事業	合計	内部取引消去	拠点区分合計		
< 特別増減の部 >							
< 収益 >							
特別収益計(8)	0	0	0	0	0		
< 費用 >							
事業区分間繰入金費用	4,164,681	0	4,164,681	0	4,164,681		
特別費用計(9)	4,164,681	0	4,164,681	0	4,164,681		
特別増減差額(10)=(8)-(9)	△4,164,681	0	△4,164,681	0	△4,164,681		
税引前当期活動増減差額(11)=(7)+(10)	3,121,362	1,759,952	4,881,314	0	4,881,314		
法人税、住民税及び事業税(12)	0	0	0	0	0		
当期活動増減差額(13)=(11)-(12)	3,121,362	1,759,952	4,881,314	0	4,881,314		
< 繰越活動増減差額の部 >							
前期繰越活動増減差額(14)	10,481,663	7,641,275	18,122,938	0	18,122,938		
当期末繰越活動増減差額(15)=(13)+(14)	13,603,025	9,401,227	23,004,252	0	23,004,252		
基本金取崩額(16)	0	0	0	0	0		
基金取崩額(17)	0	0	0	0	0		
その他の積立金取崩額(18)	0	0	0	0	0		
その他の積立金積立額(19)	0	0	0	0	0		
次期繰越活動増減差額(20)=(15)+(16)+(17)+(18)-(19)	13,603,025	9,401,227	23,004,252	0	23,004,252		

地域包括支援センター事業拠点区分 事業活動明細書

法人名： 社会福祉法人 四街道市社会福祉協議会
 事業： 公益事業
 拠点： 地域包括支援センター事業

(自) 令和3年04月01日
 (至) 令和4年03月31日

別紙3 (⑪)

1 / 3
 (単位：円)

勘定科目	認知症総合支援事業	基幹型包括運営事業	生活支援体制整備事業	地域包括支援センター介護予防	合計	内部取引消去	拠点区分合計
< サービス活動増減の部 >							
< 収益 >							
受託金収益	12,063,857	42,005,820	10,363,983	0	64,433,660	0	64,433,660
市区町村受託金収益	12,063,857	42,005,820	10,363,983	0	64,433,660	0	64,433,660
地域包括支援センター事業受託金収益	12,063,857	42,005,820	10,363,983	0	64,433,660	0	64,433,660
介護保険事業収益	0	0	0	14,505,192	14,505,192	0	14,505,192
居宅介護支援介護料収益	0	0	0	7,028,684	7,028,684	0	7,028,684
介護予防支援介護料収益	0	0	0	7,028,684	7,028,684	0	7,028,684
介護予防・日常生活支援総合事業収益	0	0	0	7,476,508	7,476,508	0	7,476,508
事業費収益	0	0	0	7,476,508	7,476,508	0	7,476,508
サービス活動収益計(1)	12,063,857	42,005,820	10,363,983	14,505,192	78,938,852	0	78,938,852
< 費用 >							
人件費	10,590,791	37,187,570	8,876,416	11,998,148	68,652,925	0	68,652,925
職員給料	6,852,913	22,219,815	5,106,254	0	34,178,982	0	34,178,982
職員賞与	1,492,924	4,320,801	1,147,095	0	6,960,820	0	6,960,820
賞与引当金繰入	914,214	2,785,020	657,513	0	4,356,747	0	4,356,747
法定福利費	1,330,740	4,641,674	993,273	1,353,645	8,319,332	0	8,319,332
健康保険料	469,600	1,569,494	351,200	523,716	2,914,010	0	2,914,010
厚生年金保険料	742,311	2,631,116	555,131	662,125	4,590,683	0	4,590,683
児童手当拠出金	29,206	103,512	21,841	26,043	180,602	0	180,602
労災保険料	35,649	132,965	25,119	49,680	243,413	0	243,413
雇用保険料	53,974	204,587	39,982	92,081	390,624	0	390,624
非常勤職員給与	0	3,220,260	972,281	10,644,503	14,837,044	0	14,837,044
事業費	611,046	2,264,461	952,178	1,643,696	5,471,381	0	5,471,381
保健衛生費	0	9,900	0	0	9,900	0	9,900
燃料費	0	113,193	0	100,661	213,854	0	213,854
消耗器具備品費	111,122	111,299	85,796	7,374	315,591	0	315,591
保険料	3,640	126,680	3,640	52,780	186,740	0	186,740
貸借料	230,564	592,056	123,204	969,726	1,915,550	0	1,915,550
諸謝金	190,000	137,000	30,000	0	357,000	0	357,000
印刷製本費	0	159,754	57,191	36,940	253,885	0	253,885
修繕費	0	117,469	0	15,290	132,759	0	132,759

地域包括支援センター事業拠点区分 事業活動明細書

法人名： 社会福祉法人 四街道市社会福祉協議会
 事業： 公益事業
 拠点： 地域包括支援センター事業

(自) 令和3年04月01日
 (至) 令和4年03月31日

別紙3 (⑩)

2 / 3
 (単位：円)

勘定科目	認知症総合支援 事業	基幹型包括運営 事業	生活支援体制整 備事業	地域包括支援セ ンター介護予防	合 計	内部取引消去	拠点区分合計
通信運搬費	6,920	707,570	14,935	178,349	907,774	0	907,774
業務委託費	30,800	107,800	630,800	87,391	856,791	0	856,791
手数料	0	5,940	0	185,185	191,125	0	191,125
租税公課	0	14,400	0	8,000	22,400	0	22,400
研修費	38,000	61,400	4,420	2,000	105,820	0	105,820
食糧費	0	0	2,192	0	2,192	0	2,192
食糧費	0	0	2,192	0	2,192	0	2,192
事務費	19,671	91,201	9,535	55,114	175,521	0	175,521
福利厚生費	14,338	74,655	7,010	25,326	121,329	0	121,329
福利厚生費	0	21,900	0	0	21,900	0	21,900
健康診断料	14,338	52,755	7,010	25,326	99,429	0	99,429
旅費交通費	2,500	6,340	0	0	8,840	0	8,840
業務委託費	2,833	9,840	2,525	15,268	30,466	0	30,466
手数料	0	366	0	14,520	14,886	0	14,886
負担金費用	0	41,000	0	0	41,000	0	41,000
負担金費用	0	41,000	0	0	41,000	0	41,000
負担金費用	0	41,000	0	0	41,000	0	41,000
減価償却費	39,154	895,561	0	58,732	993,447	0	993,447
サービス活動費用計(2)	11,260,662	40,479,793	9,838,129	13,755,690	75,334,274	0	75,334,274
サービス活動増減差額(3)=(1)-(2)	803,195	1,526,027	525,854	749,502	3,604,578	0	3,604,578
< サービス活動外増減の部 >							
< 収益 >							
サービス活動外収益計(4)	0	0	0	0	0	0	0
< 費用 >							
支払利息	3,562	12,467	0	5,344	21,373	0	21,373
サービス活動外費用計(5)	3,562	12,467	0	5,344	21,373	0	21,373
サービス活動外増減差額(6)=(4)-(5)	△3,562	△12,467	0	△5,344	△21,373	0	△21,373
経常増減差額(7)=(3)+(6)	799,633	1,513,560	525,854	744,158	3,583,205	0	3,583,205
< 特別増減の部 >							
< 収益 >							
サービス区分間繰入金収益	2,833	793,943	2,525	0	799,301	△799,301	0
特別収益計(8)	2,833	793,943	2,525	0	799,301	△799,301	0

地域包括支援センター事業拠点区分 事業活動明細書

法人名： 社会福祉法人 四街道市社会福祉協議会
 事業： 公益事業
 拠点： 地域包括支援センター事業

(自)令和3年04月01日
 (至)令和4年03月31日

別紙3 (①)

3 / 3
 (単位：円)

勘定科目	認知症総合支援事業	基幹型包括運営事業	生活支援体制整備事業	地域包括支援センター介護予防	合計	内部取引消去	拠点区分合計
< 費用 >							
サービス区分間繰入金費用	0	0	0	799,301	799,301	△799,301	0
事業区分間固定資産移管費用	718,320	2,138,280	489,360	0	3,345,960	0	3,345,960
特別費用計(9)	718,320	2,138,280	489,360	799,301	4,145,261	△799,301	3,345,960
特別増減差額(10)=(8)-(9)	△715,487	△1,344,337	△486,835	△799,301	△3,345,960	0	△3,345,960
税引前当期活動増減差額(11)=(7)+(10)	84,146	169,223	39,019	△55,143	237,245	0	237,245
法人税、住民税及び事業税(12)	0	0	0	0	0	0	0
当期活動増減差額(13)=(11)-(12)	84,146	169,223	39,019	△55,143	237,245	0	237,245
< 繰越活動増減差額の部 >							
前期繰越活動増減差額(14)	△998,360	△2,954,243	△696,532	5,537,738	888,603	0	888,603
当期末繰越活動増減差額(15)=(13)+(14)	△914,214	△2,785,020	△657,513	5,482,595	1,125,848	0	1,125,848
基本金取崩額(16)	0	0	0	0	0	0	0
基金取崩額(17)	0	0	0	0	0	0	0
その他の積立金取崩額(18)	0	0	0	0	0	0	0
その他の積立金積立額(19)	0	0	0	0	0	0	0
次期繰越活動増減差額(20)=(15)+(16)+(17)+(18)-(19)	△914,214	△2,785,020	△657,513	5,482,595	1,125,848	0	1,125,848

収益事業会計

収益事業事業区分 資金収支内訳表

(自)令和3年04月01日 (至)令和4年03月31日

法人：社会福祉法人 四街道市社会福祉協議会
事業：収益事業

1 / 2
(単位：円)

勘定科目		葬祭壇貸出事業	自動販売機事業	物品販売事業	合計	内部取引消去	事業区分合計		
事業活動による収入	事業収入	530,000	762,118	0	1,292,118	0	1,292,118		
	その他の収入	6,228	5,875	0	12,103	0	12,103		
	事業活動収入計(1)	536,228	767,993	0	1,304,221	0	1,304,221		
	事業費支出	24,091	238,491	0	262,582	0	262,582		
	事務費支出	145,927	0	0	145,927	0	145,927		
事業活動による支出	法人税、住民税及び事業税支出	88,461	77,153	0	165,614	0	165,614		
	事業活動支出計(2)	258,479	315,644	0	574,123	0	574,123		
	事業活動資金収支差額(3)=(1)-(2)	277,749	452,349	0	730,098	0	730,098		
施設整備等による収入									
	施設整備等収入計(4)	0	0	0	0	0	0		
施設整備等による支出									
	施設整備等支出計(5)	0	0	0	0	0	0		
	施設整備等資金収支差額(6)=(4)-(5)	0	0	0	0	0	0		
その他の活動による収入									
	その他の活動収入計(7)	0	0	0	0	0	0		
その他の活動による支出	事業区分間繰入金支出	157,038	438,981	0	596,019	0	596,019		

収益事業事業区分 資金収支内訳表

(自)令和3年04月01日 (至)令和4年03月31日

法人：社会福祉法人 四街道市社会福祉協議会
事業：収益事業

2 / 2
(単位：円)

勘定科目		葬祭壇貸出事業	自動販売機事業	物品販売事業	合計	内部取引消去	事業区分合計		
よ る 収 入									
	その他の活動支出計(8)	157,038	438,981	0	596,019	0	596,019		
	その他の活動資金収支差額(9)=(7)-(8)	△157,038	△438,981	0	△596,019	0	△596,019		
	当期資金収支差額合計(10)=(3)+(6)+(9)	120,711	13,368	0	134,079	0	134,079		
前期末支払資金残高(11)	3,040	0	155,357	158,397	0	158,397			
当期末支払資金残高(10)+(11)	123,751	13,368	155,357	292,476	0	292,476			

収益事業事業区分 事業活動内訳表

(自)令和3年04月01日 (至)令和4年03月31日

法人：社会福祉法人 四街道市社会福祉協議会
事業：収益事業

1 / 2
(単位：円)

勘定科目		葬祭壇貸出事業	自動販売機事業	物品販売事業	合計	内部取引消去	事業区分合計		
サービス活動増減の部	サービス収益	530,000	762,118	0	1,292,118	0	1,292,118		
	サービス活動収益計(1)	530,000	762,118	0	1,292,118	0	1,292,118		
	事業費	24,091	238,491	0	262,582	0	262,582		
	事務費	145,927	0	0	145,927	0	145,927		
	減価償却費	2,199	0	0	2,199	0	2,199		
	サービス活動費用計(2)	172,217	238,491	0	410,708	0	410,708		
サービス活動増減差額(3)=(1)-(2)		357,783	523,627	0	881,410	0	881,410		
サービス活動外増減の部	その他のサービス活動外収益	6,228	5,875	0	12,103	0	12,103		
	サービス活動外収益計(4)	6,228	5,875	0	12,103	0	12,103		
	サービス活動外費用計(5)	0	0	0	0	0	0		
	サービス活動外増減差額(6)=(4)-(5)	6,228	5,875	0	12,103	0	12,103		
経常増減差額(7)=(3)+(6)		364,011	529,502	0	893,513	0	893,513		
特別増減の部	特別収益計(8)	0	0	0	0	0	0		

収益事業事業区分 事業活動内訳表

(自)令和3年04月01日 (至)令和4年03月31日

法人：社会福祉法人 四街道市社会福祉協議会
事業：収益事業

2 / 2
(単位：円)

勘定科目		葬祭壇貸出事業	自動販売機事業	物品販売事業	合計	内部取引消去	事業区分合計		
費用	事業区分間繰入金費用	157,038	438,981	0	596,019	0	596,019		
	特別費用計(9)	157,038	438,981	0	596,019	0	596,019		
	特別増減差額(10)=(8)-(9)	△157,038	△438,981	0	△596,019	0	△596,019		
税引前当期活動増減差額(11)=(7)+(10)		206,973	90,521	0	297,494	0	297,494		
法人税、住民税及び事業税(12)		88,461	77,153	0	165,614	0	165,614		
当期活動増減差額(13)=(11)-(12)		118,512	13,368	0	131,880	0	131,880		
繰越活動増減差額の部	前期繰越活動増減差額(14)	14,042	0	155,357	169,399	0	169,399		
	当期末繰越活動増減差額(15)=(13)+(14)	132,554	13,368	155,357	301,279	0	301,279		
	基本金取崩額(16)	0	0	0	0	0	0		
	基金取崩額(17)	0	0	0	0	0	0		
	その他の積立金取崩額(18)	0	0	0	0	0	0		
その他の積立金積立額(19)		0	0	0	0	0	0		
次期繰越活動増減差額(20)=(15)+(16)+(17)+(18)-(19)		132,554	13,368	155,357	301,279	0	301,279		

収益事業事業区分 貸借対照表内訳表
令和4年03月31日現在

法人：社会福祉法人 四街道市社会福祉協議会
事業：収益事業

1 / 1
(単位：円)

勘定科目	葬祭壇貸出事業	自動販売機事業	物品販売事業	合計	内部取引消去	事業区分合計		
流動資産	240,000	125,163	155,357	520,520	0	520,520		
現金預金	230,000	125,163	155,357	510,520	0	510,520		
事業未収金	10,000	0	0	10,000	0	10,000		
固定資産	8,803	0	0	8,803	0	8,803		
その他の固定資産	8,803	0	0	8,803	0	8,803		
器具及び備品	8,803	0	0	8,803	0	8,803		
資産の部合計	248,803	125,163	155,357	529,323	0	529,323		
流動負債	116,249	111,795	0	228,044	0	228,044		
事業未払金	3,697	0	0	3,697	0	3,697		
未払法人税等	88,461	77,153	0	165,614	0	165,614		
未払消費税	24,091	34,642	0	58,733	0	58,733		
負債の部合計	116,249	111,795	0	228,044	0	228,044		
次期繰越活動増減差額	132,554	13,368	155,357	301,279	0	301,279		
(うち当期活動増減差額)	118,512	13,368	0	131,880	0	131,880		
純資産の部合計	132,554	13,368	155,357	301,279	0	301,279		
負債及び純資産の部合計	248,803	125,163	155,357	529,323	0	529,323		

葬祭壇貸出事業拠点区分 資金収支計算書

(自)令和3年04月01日 (至)令和4年03月31日

法人：社会福祉法人 四街道市社会福祉協議会

事業：収益事業

1 / 1

(単位：円)

勘定科目		予算(A)	決算(B)	差異(A-B)	備考
事業活動による収支	収入				
	事業収入	1,070,000	530,000	540,000	
	利用料収入	70,000	0	70,000	
	手数料収入	1,000,000	530,000	470,000	
	その他の収入	0	6,228	△6,228	
	雑収入	0	6,228	△6,228	
	雑収入	0	6,228	△6,228	
	事業活動収入計(1)	1,070,000	536,228	533,772	
	支出				
	事業費支出	25,000	24,091	909	
業務委託費支出	0	0	0		
租税公課支出	25,000	24,091	909		
事務費支出	180,619	145,927	34,692		
事務消耗品費支出	5,000	0	5,000		
燃料費支出	49,539	33,313	16,226		
修繕費支出	10,000	0	10,000		
通信運搬費支出	48,000	44,564	3,436		
保険料支出	68,080	68,050	30		
法人税、住民税及び事業税支出	88,461	88,461	0		
事業活動支出計(2)	294,080	258,479	35,601		
事業活動資金収支差額(3)=(1)-(2)	775,920	277,749	498,171		
施設整備等による収支	収入				
	施設整備等収入計(4)	0	0	0	
	支出				
施設整備等支出計(5)	0	0	0		
施設整備等資金収支差額(6)=(4)-(5)	0	0	0		
その他の活動による収支	収入				
	その他の活動収入計(7)	0	0	0	
	支出				
	事業区分間繰入金支出	775,920	157,038	618,882	
その他の活動支出計(8)	775,920	157,038	618,882		
その他の活動資金収支差額(9)=(7)-(8)	△775,920	△157,038	△618,882		
予備費支出(10)	0	-	0		
当期資金収支差額合計(11)=(3)+(6)+(9)-(10)	0	120,711	△120,711		
前期末支払資金残高(12)	3,040	3,040	0		
当期末支払資金残高(11)+(12)	3,040	123,751	△120,711		

自動販売機事業拠点区分 資金収支計算書

(自)令和3年04月01日 (至)令和4年03月31日

法人：社会福祉法人 四街道市社会福祉協議会

事業：収益事業

1 / 1

(単位：円)

勘定科目		予算(A)	決算(B)	差異(A-B)	備考
事業活動による収支	収入				
	事業収入	1,000,000	762,118	237,882	
	手数料収入	1,000,000	762,118	237,882	
	その他の収入	0	5,875	△5,875	
	雑収入	0	5,875	△5,875	
	雑収入	0	5,875	△5,875	
	事業活動収入計(1)	1,000,000	767,993	232,007	
	支出				
	事業費支出	238,491	238,491	0	
	賃借料支出	203,849	203,849	0	
租税公課支出	34,642	34,642	0		
法人税、住民税及び事業税支出	77,153	77,153	0		
事業活動支出計(2)	315,644	315,644	0		
事業活動資金収支差額(3)=(1)-(2)	684,356	452,349	232,007		
施設整備等による収支	収入				
	施設整備等収入計(4)	0	0	0	
	支出				
	施設整備等支出計(5)	0	0	0	
施設整備等資金収支差額(6)=(4)-(5)	0	0	0		
その他の活動による収支	収入				
	その他の活動収入計(7)	0	0	0	
	支出				
	事業区分間繰入金支出	684,356	438,981	245,375	
その他の活動支出計(8)	684,356	438,981	245,375		
その他の活動資金収支差額(9)=(7)-(8)	△684,356	△438,981	△245,375		
予備費支出(10)	0	-	0		
当期資金収支差額合計(11)=(3)+(6)+(9)-(10)	0	13,368	△13,368		
前期末支払資金残高(12)	0	0	0		
当期末支払資金残高(11)+(12)	0	13,368	△13,368		

物品販売事業拠点区分 資金収支計算書

(自)令和3年04月01日 (至)令和4年03月31日

法人：社会福祉法人 四街道市社会福祉協議会

事業：収益事業

1 / 1

(単位：円)

勘定科目		予算(A)	決算(B)	差異(A-B)	備考
事業活動による収支	収入				
	事業収入	0	0	0	
	物品販売収入	0	0	0	
	事業活動収入計(1)	0	0	0	
	支出				
	事業費支出	0	0	0	
	消耗器具備品費支出	0	0	0	
	印刷製本費支出	0	0	0	
	租税公課支出	0	0	0	
	物品販売事業支出	0	0	0	
物品販売事業販売原価支出	0	0	0		
当期物品販売事業仕入支出	0	0	0		
事業活動支出計(2)	0	0	0		
事業活動資金収支差額(3)=(1)-(2)	0	0	0		
施設整備等による収支	収入				
	施設整備等収入計(4)	0	0	0	
	支出				
	施設整備等支出計(5)	0	0	0	
施設整備等資金収支差額(6)=(4)-(5)	0	0	0		
その他の活動による収支	収入				
	その他の活動収入計(7)	0	0	0	
	支出				
	その他の活動支出計(8)	0	0	0	
その他の活動資金収支差額(9)=(7)-(8)	0	0	0		
予備費支出(10)	0	-	0		
当期資金収支差額合計(11)=(3)+(6)+(9)-(10)	0	0	0		
前期末支払資金残高(12)	155,357	155,357	0		
当期末支払資金残高(11)+(12)	155,357	155,357	0		

葬祭壇貸出事業拠点区分 事業活動計算書

(自)令和3年04月01日 (至)令和4年03月31日

法人：社会福祉法人 四街道市社会福祉協議会
事業：収益事業

1 / 1
(単位：円)

勘定科目		当年度決算(A)	前年度決算(B)	増減(A)-(B)
サービス活動増減の部	収益			
	事業収益	530,000	790,000	△260,000
	利用料収益	0	0	0
	手数料収益	530,000	790,000	△260,000
	サービス活動収益計(1)	530,000	790,000	△260,000
	費用			
	事業費	24,091	62,209	△38,118
	租税公課	24,091	62,209	△38,118
	事務費	145,927	244,249	△98,322
	燃料費	33,313	27,929	5,384
修繕費	0	83,193	△83,193	
通信運搬費	44,564	44,407	157	
手数料	0	33,000	△33,000	
保険料	68,050	55,720	12,330	
減価償却費	2,199	13	2,186	
サービス活動費用計(2)	172,217	306,471	△134,254	
サービス活動増減差額(3)=(1)-(2)	357,783	483,529	△125,746	
サービス活動外増減の部	収益			
	その他のサービス活動外収益	6,228	0	6,228
	雑収益	6,228	0	6,228
	サービス活動外収益計(4)	6,228	0	6,228
	費用			
サービス活動外費用計(5)	0	0	0	
サービス活動外増減差額(6)=(4)-(5)	6,228	0	6,228	
経常増減差額(7)=(3)+(6)	364,011	483,529	△119,518	
特別増減の部	収益			
	特別収益計(8)	0	0	0
	費用			
	事業区分間繰入金費用	157,038	433,542	△276,504
特別費用計(9)	157,038	433,542	△276,504	
特別増減差額(10)=(8)-(9)	△157,038	△433,542	276,504	
税引前当期活動増減差額(11)=(7)+(10)	206,973	49,987	156,986	
法人税、住民税及び事業税(12)	88,461	46,960	41,501	
当期活動増減差額(13)=(11)-(12)	118,512	3,027	115,485	
繰越活動増減差額の部	前期繰越活動増減差額(14)	14,042	11,015	3,027
	当期末繰越活動増減差額(15)=(13)+(14)	132,554	14,042	118,512
	基本金取崩額(16)	0	0	0
	基金取崩額(17)	0	0	0
	その他の積立金取崩額(18)	0	0	0
	その他の積立金積立額(19)	0	0	0
次期繰越活動増減差額(20)=(15)+(16)+(17)+(18)-(19)	132,554	14,042	118,512	

自動販売機事業拠点区分 事業活動計算書

(自)令和3年04月01日 (至)令和4年03月31日

法人：社会福祉法人 四街道市社会福祉協議会
 事業：収益事業

1 / 1
 (単位：円)

勘定科目		当年度決算(A)	前年度決算(B)	増減(A)-(B)
サービス活動増減の部	収益			
	事業収益	762,118	730,510	31,608
	手数料収益	762,118	730,510	31,608
	サービス活動収益計(1)	762,118	730,510	31,608
	費用			
	事業費	238,491	244,267	△5,776
賃借料	203,849	211,062	△7,213	
租税公課	34,642	33,205	1,437	
サービス活動費用計(2)	238,491	244,267	△5,776	
サービス活動増減差額(3)=(1)-(2)	523,627	486,243	37,384	
サービス活動外増減の部	収益			
	その他のサービス活動外収益	5,875	0	5,875
	雑収益	5,875	0	5,875
	サービス活動外収益計(4)	5,875	0	5,875
	費用			
	サービス活動外費用計(5)	0	0	0
サービス活動外増減差額(6)=(4)-(5)	5,875	0	5,875	
経常増減差額(7)=(3)+(6)		529,502	486,243	43,259
特別増減の部	収益			
	特別収益計(8)	0	0	0
	費用			
	事業区分間繰入金費用	438,981	441,944	△2,963
特別費用計(9)	438,981	441,944	△2,963	
特別増減差額(10)=(8)-(9)	△438,981	△441,944	2,963	
税引前当期活動増減差額(11)=(7)+(10)		90,521	44,299	46,222
法人税、住民税及び事業税(12)		77,153	44,299	32,854
当期活動増減差額(13)=(11)-(12)		13,368	0	13,368
繰越活動増減差額の部	前期繰越活動増減差額(14)		0	0
	当期末繰越活動増減差額(15)=(13)+(14)		13,368	0
	基本金取崩額(16)		0	0
	基金取崩額(17)		0	0
	その他の積立金取崩額(18)		0	0
	その他の積立金積立額(19)		0	0
次期繰越活動増減差額(20)=(15)+(16)+(17)+(18)-(19)		13,368	0	13,368

物品販売事業拠点区分 事業活動計算書

(自)令和3年04月01日 (至)令和4年03月31日

法人：社会福祉法人 四街道市社会福祉協議会
 事業：収益事業

1 / 1
 (単位：円)

勘定科目		当年度決算(A)	前年度決算(B)	増減(A)-(B)
サービス活動増減の部	収益			
	サービス活動収益計(1)	0	0	0
	費用			
	事業費	0	8,498	△8,498
	消耗器具備品費	0	8,498	△8,498
	サービス活動費用計(2)	0	8,498	△8,498
	サービス活動増減差額(3)=(1)-(2)	0	△8,498	8,498
サービス活動外増減の部	収益			
	サービス活動外収益計(4)	0	0	0
	費用			
	サービス活動外費用計(5)	0	0	0
	サービス活動外増減差額(6)=(4)-(5)	0	0	0
経常増減差額(7)=(3)+(6)		0	△8,498	8,498
特別増減の部	収益			
	特別収益計(8)	0	0	0
	費用			
	事業区分間繰入金費用	0	627,959	△627,959
	特別費用計(9)	0	627,959	△627,959
	特別増減差額(10)=(8)-(9)	0	△627,959	627,959
税引前当期活動増減差額(11)=(7)+(10)		0	△636,457	636,457
法人税、住民税及び事業税(12)		0	0	0
当期活動増減差額(13)=(11)-(12)		0	△636,457	636,457
繰越活動増減差額の部	前期繰越活動増減差額(14)	155,357	791,814	△636,457
	当期末繰越活動増減差額(15)=(13)+(14)	155,357	155,357	0
	基本金取崩額(16)	0	0	0
	基金取崩額(17)	0	0	0
	その他の積立金取崩額(18)	0	0	0
	その他の積立金積立額(19)	0	0	0
次期繰越活動増減差額(20)=(15)+(16)+(17)+(18)-(19)		155,357	155,357	0

葬祭壇貸出事業拠点区分 貸借対照表

令和4年03月31日現在

法人：社会福祉法人 四街道市社会福祉協議会
事業：収益事業

1 / 1
(単位：円)

資産の部				負債の部			
	当年度末	前年度末	増減		当年度末	前年度末	増減
流動資産	240,000	50,000	190,000	流動負債	116,249	46,960	69,289
現金預金	230,000	50,000	180,000	事業未払金	3,697	0	3,697
事業未収金	10,000	0	10,000	未払法人税等	88,461	46,960	41,501
				未払消費税	24,091	0	24,091
				事業区分間借入金	0	0	0
固定資産	8,803	11,002	△2,199	負債の部合計	116,249	46,960	69,289
その他の固定資産	8,803	11,002	△2,199	純資産の部			
器具及び備品	8,803	11,002	△2,199	次期繰越活動増減差額	132,554	14,042	118,512
				(うち当期活動増減差額)	118,512	3,027	115,485
				純資産の部合計	132,554	14,042	118,512
資産の部合計	248,803	61,002	187,801	負債及び純資産の部合計	248,803	61,002	187,801

計算書類に対する注記(葬祭壇貸出事業拠点区分用)

1. 重要な会計方針
 - (1) 固定資産の減価償却の方法
 - ・器具及び備品一定率法
2. 重要な会計方針の変更

該当なし
3. 採用する退職給付制度

該当なし
4. 拠点が作成する計算書類とサービス区分

葬祭壇貸出事業拠点の作成する計算書類は以下のとおりになっている。

 - (1) 葬祭壇貸出事業拠点計算書類(第一号第四様式、第二号第四様式、第三号第四様式)
 - (2) 葬祭壇貸出事業拠点区分資金収支明細書 別紙3 (㊿)
 - 葬祭壇貸出事業拠点区分事業活動明細書 別紙3 (㊿)
 - 葬祭壇貸出事業拠点(収益事業)
 - 「葬祭壇貸出事業サービス区分」
5. 基本財産の増減の内容及び金額

該当なし
6. 基本金又は固定資産の売却若しくは処分に係る国庫補助金等特別積立金の取崩し

該当なし
7. 担保に供している資産

該当なし
8. 有形固定資産の取得価額、減価償却累計額及び当期末残高

固定資産の取得価額、減価償却累計額及び当期末残高は、以下のとおりである。(単位:円)

	取得価額	減価償却累計額	当期末残高
器具及び備品	985,295	976,492	8,803
合 計	985,295	976,492	8,803
9. 債権額、徴収不能引当金の当期末残高、債権の当期末残高

該当なし
10. 満期保有目的の債券の内訳並びに帳簿価額、時価及び評価損益

該当なし
11. 重要な後発事象

該当なし
12. その他社会福祉法人の資金収支及び純資産増減の状況並びに資産、負債及び純資産の状態を明らかにするために必要な事項

該当なし

自動販売機事業拠点区分 貸借対照表

令和4年03月31日現在

法人：社会福祉法人 四街道市社会福祉協議会
事業：収益事業

1 / 1
(単位：円)

資 産 の 部			負 債 の 部				
	当年度末	前年度末	増減		当年度末	前年度末	増減
流動資産	125,163	44,299	80,864	流動負債	111,795	44,299	67,496
現金預金	125,163	44,299	80,864	未払法人税等	77,153	44,299	32,854
				未払消費税	34,642	0	34,642
				事業区分間借入金	0	0	0
				拠点区分間借入金	0	0	0
固定資産	0	0	0	負債の部合計	111,795	44,299	67,496
				純資産の部			
				次期繰越活動増減差額	13,368	0	13,368
				(うち当期活動増減差額)	13,368	0	13,368
				純資産の部合計	13,368	0	13,368
資産の部合計	125,163	44,299	80,864	負債及び純資産の部合計	125,163	44,299	80,864

計算書類に対する注記(自動販売機事業拠点区分用)

1. 重要な会計方針
該当なし
2. 重要な会計方針の変更
該当なし
3. 採用する退職給付制度
該当なし
4. 拠点が作成する計算書類とサービス区分
自動販売機事業拠点の作成する計算書類は以下のとおりになっている。
(1)自動販売機事業拠点計算書類(第一号第四様式、第二号第四様式、第三号第四様式)
(2)自動販売機事業拠点区分資金収支明細書 別紙3 (⑩)
自動販売機事業拠点区分事業活動明細書 別紙3 (⑪)
自動販売機事業拠点(収益事業)
「自動販売機事業サービス区分」
5. 基本財産の増減の内容及び金額
該当なし
6. 基本金又は固定資産の売却若しくは処分に係る国庫補助金等特別積立金の取崩し
該当なし
7. 担保に供している資産
該当なし
8. 有形固定資産の取得価額、減価償却累計額及び当期末残高
該当なし
9. 債権額、徴収不能引当金の当期末残高、債権の当期末残高
該当なし
10. 満期保有目的の債券の内訳並びに帳簿価額、時価及び評価損益
該当なし
11. 重要な後発事象
該当なし
12. その他社会福祉法人の資金収支及び純資産増減の状況並びに資産、負債及び純資産の状態を明らかにするために必要な事項
該当なし

物品販売事業拠点区分 貸借対照表

令和4年03月31日現在

法人：社会福祉法人 四街道市社会福祉協議会
事業：収益事業

1 / 1
(単位：円)

資 産 の 部				負 債 の 部			
	当年度末	前年度末	増減		当年度末	前年度末	増減
流動資産	155,357	155,357	0	負債の部合計	0	0	0
現金預金	155,357	155,357	0		純資産の部		
拠点区分間貸付金	0	0	0	次期繰越活動増減差額	155,357	155,357	0
固定資産	0	0	0	(うち当期活動増減差額)	0	△636,457	636,457
				純資産の部合計	155,357	155,357	0
資産の部合計	155,357	155,357	0	負債及び純資産の部合計	155,357	155,357	0

計算書類に対する注記(物品販売事業拠点区分用)

1. 重要な会計方針
該当なし
2. 重要な会計方針の変更
該当なし
3. 採用する退職給付制度
該当なし
4. 拠点が作成する計算書類とサービス区分
物品販売事業拠点の作成する計算書類は以下のとおりになっている。
(1)物品販売事業拠点計算書類(第一号第四様式、第二号第四様式、第三号第四様式)
(2)物品販売事業拠点区分資金収支明細書 別紙3 (⑩)
物品販売事業拠点区分事業活動明細書 別紙3 (⑪)
物品販売事業拠点(収益事業)
「物品販売事業サービス区分」
5. 基本財産の増減の内容及び金額
該当なし
6. 基本金又は固定資産の売却若しくは処分に係る国庫補助金等特別積立金の取崩し
該当なし
7. 担保に供している資産
該当なし
8. 有形固定資産の取得価額、減価償却累計額及び当期末残高
該当なし
9. 債権額、徴収不能引当金の当期末残高、債権の当期末残高
該当なし
10. 満期保有目的の債券の内訳並びに帳簿価額、時価及び評価損益
該当なし
11. 重要な後発事象
該当なし
12. その他社会福祉法人の資金収支及び純資産増減の状況並びに資産、負債及び純資産の状態を明らかにするために必要な事項
該当なし

葬祭壇貸出事業拠点区分 資金収支明細書

法人名： 社会福祉法人 四街道市社会福祉協議会
 事業： 収益事業
 拠点： 葬祭壇貸出事業

(自)令和3年04月01日
 (至)令和4年03月31日

別紙3 (㊾)

1 / 2
 (単位：円)

勘定科目	葬祭壇貸出事業	合計	内部取引消去	拠点区分合計				
< 事業活動による収支 >								
< 収入 >								
事業収入	530,000	530,000	0	530,000				
手数料収入	530,000	530,000	0	530,000				
その他の収入	6,228	6,228	0	6,228				
雑収入	6,228	6,228	0	6,228				
雑収入	6,228	6,228	0	6,228				
事業活動収入計(1)	536,228	536,228	0	536,228				
< 支出 >								
事業費支出	24,091	24,091	0	24,091				
租税公課支出	24,091	24,091	0	24,091				
事務費支出	145,927	145,927	0	145,927				
燃料費支出	33,313	33,313	0	33,313				
通信運搬費支出	44,564	44,564	0	44,564				
保険料支出	68,050	68,050	0	68,050				
法人税、住民税及び事業税支出	88,461	88,461	0	88,461				
事業活動支出計(2)	258,479	258,479	0	258,479				
事業活動資金収支差額(3)=(1)-(2)	277,749	277,749	0	277,749				
< 施設整備等による収支 >								
< 収入 >								
施設整備等収入計(4)	0	0	0	0				
< 支出 >								
施設整備等支出計(5)	0	0	0	0				
施設整備等資金収支差額(6)=(4)-(5)	0	0	0	0				
< その他の活動による収支 >								
< 収入 >								
その他の活動収入計(7)	0	0	0	0				
< 支出 >								
事業区分間繰入金支出	157,038	157,038	0	157,038				
その他の活動支出計(8)	157,038	157,038	0	157,038				
その他の活動資金収支差額(9)=(7)-(8)	△157,038	△157,038	0	△157,038				
当期資金収支差額合計(10)=(3)+(6)+(9)	120,711	120,711	0	120,711				

葬祭壇貸出事業拠点区分 資金収支明細書

法人名： 社会福祉法人 四街道市社会福祉協議会
 事業： 収益事業
 拠点： 葬祭壇貸出事業

(自) 令和3年04月01日
 (至) 令和4年03月31日

別紙3 (10)

2 / 2

(単位：円)

勘定科目	葬祭壇貸出事業	合計	内部取引消去	拠点区分合計				
前期末支払資金残高(11)	3,040	3,040	0	3,040				
当期末支払資金残高(10)+(11)	123,751	123,751	0	123,751				

自動販売機事業拠点区分 資金収支明細書

法人名： 社会福祉法人 四街道市社会福祉協議会
 事業： 収益事業
 拠点： 自動販売機事業

(自) 令和3年04月01日
 (至) 令和4年03月31日

別紙3 (㊸)

1 / 1

(単位：円)

勘定科目	自動販売機事業	合計	内部取引消去	拠点区分合計				
< 事業活動による収支 >								
< 収入 >								
事業収入	762,118	762,118	0	762,118				
手数料収入	762,118	762,118	0	762,118				
その他の収入	5,875	5,875	0	5,875				
雑収入	5,875	5,875	0	5,875				
雑収入	5,875	5,875	0	5,875				
事業活動収入計(1)	767,993	767,993	0	767,993				
< 支出 >								
事業費支出	238,491	238,491	0	238,491				
賃借料支出	203,849	203,849	0	203,849				
租税公課支出	34,642	34,642	0	34,642				
法人税、住民税及び事業税支出	77,153	77,153	0	77,153				
事業活動支出計(2)	315,644	315,644	0	315,644				
事業活動資金収支差額(3)=(1)-(2)	452,349	452,349	0	452,349				
< 施設整備等による収支 >								
< 収入 >								
施設整備等収入計(4)	0	0	0	0				
< 支出 >								
施設整備等支出計(5)	0	0	0	0				
施設整備等資金収支差額(6)=(4)-(5)	0	0	0	0				
< その他の活動による収支 >								
< 収入 >								
その他の活動収入計(7)	0	0	0	0				
< 支出 >								
事業区分間繰入金支出	438,981	438,981	0	438,981				
その他の活動支出計(8)	438,981	438,981	0	438,981				
その他の活動資金収支差額(9)=(7)-(8)	△438,981	△438,981	0	△438,981				
当期資金収支差額合計(10)=(3)+(6)+(9)	13,368	13,368	0	13,368				
前期末支払資金残高(11)	0	0	0	0				
当期末支払資金残高(10)+(11)	13,368	13,368	0	13,368				

物品販売事業拠点区分 資金収支明細書

法人名： 社会福祉法人 四街道市社会福祉協議会
 事業： 収益事業
 拠点： 物品販売事業

(自)令和3年04月01日
 (至)令和4年03月31日

別紙3 (⑩)

1 / 1

(単位：円)

勘 定 科 目	物品販売事業	合 計	内部取引消去	拠点区分合計			
< 事業活動による収支 >							
< 収入 >							
事業活動収入計(1)	0	0	0	0			
< 支出 >							
事業活動支出計(2)	0	0	0	0			
事業活動資金収支差額(3)=(1)-(2)	0	0	0	0			
< 施設整備等による収支 >							
< 収入 >							
施設整備等収入計(4)	0	0	0	0			
< 支出 >							
施設整備等支出計(5)	0	0	0	0			
施設整備等資金収支差額(6)=(4)-(5)	0	0	0	0			
< その他の活動による収支 >							
< 収入 >							
その他の活動収入計(7)	0	0	0	0			
< 支出 >							
その他の活動支出計(8)	0	0	0	0			
その他の活動資金収支差額(9)=(7)-(8)	0	0	0	0			
当期資金収支差額合計(10)=(3)+(6)+(9)	0	0	0	0			
前期末支払資金残高(11)	155,357	155,357	0	155,357			
当期末支払資金残高(10)+(11)	155,357	155,357	0	155,357			

葬祭壇貸出事業拠点区分 事業活動明細書

法人名： 社会福祉法人 四街道市社会福祉協議会
 事業： 収益事業
 拠点： 葬祭壇貸出事業

(自)令和3年04月01日
 (至)令和4年03月31日

別紙3 (㊦)

1 / 2

(単位：円)

勘定科目	葬祭壇貸出事業	合計	内部取引消去	拠点区分合計				
< サービス活動増減の部 >								
< 収益 >								
事業収益	530,000	530,000	0	530,000				
手数料収益	530,000	530,000	0	530,000				
サービス活動収益計(1)	530,000	530,000	0	530,000				
< 費用 >								
事業費	24,091	24,091	0	24,091				
租税公課	24,091	24,091	0	24,091				
事務費	145,927	145,927	0	145,927				
燃料費	33,313	33,313	0	33,313				
通信運搬費	44,564	44,564	0	44,564				
保険料	68,050	68,050	0	68,050				
減価償却費	2,199	2,199	0	2,199				
サービス活動費用計(2)	172,217	172,217	0	172,217				
サービス活動増減差額(3)=(1)-(2)	357,783	357,783	0	357,783				
< サービス活動外増減の部 >								
< 収益 >								
その他のサービス活動外収益	6,228	6,228	0	6,228				
雑収益	6,228	6,228	0	6,228				
サービス活動外収益計(4)	6,228	6,228	0	6,228				
< 費用 >								
サービス活動外費用計(5)	0	0	0	0				
サービス活動外増減差額(6)=(4)-(5)	6,228	6,228	0	6,228				
経常増減差額(7)=(3)+(6)	364,011	364,011	0	364,011				
< 特別増減の部 >								
< 収益 >								
特別収益計(8)	0	0	0	0				
< 費用 >								
事業区分間繰入金費用	157,038	157,038	0	157,038				
特別費用計(9)	157,038	157,038	0	157,038				
特別増減差額(10)=(8)-(9)	△157,038	△157,038	0	△157,038				
税引前当期活動増減差額(11)=(7)+(10)	206,973	206,973	0	206,973				

葬祭壇貸出事業拠点区分 事業活動明細書

法人名： 社会福祉法人 四街道市社会福祉協議会
 事業： 収益事業
 拠点： 葬祭壇貸出事業

(自) 令和3年04月01日
 (至) 令和4年03月31日

別紙3 (⑪)

2 / 2
 (単位：円)

勘定科目	葬祭壇貸出事業	合計	内部取引消去	拠点区分合計				
法人税、住民税及び事業税(12)	88,461	88,461	0	88,461				
当期活動増減差額(13)=(11)-(12)	118,512	118,512	0	118,512				
< 繰越活動増減差額の部 >								
前期繰越活動増減差額(14)	14,042	14,042	0	14,042				
当期末繰越活動増減差額(15)=(13)+(14)	132,554	132,554	0	132,554				
基本金取崩額(16)	0	0	0	0				
基金取崩額(17)	0	0	0	0				
その他の積立金取崩額(18)	0	0	0	0				
その他の積立金積立額(19)	0	0	0	0				
次期繰越活動増減差額(20)=(15)+(16)+(17)+(18)-(19)	132,554	132,554	0	132,554				

自動販売機事業拠点区分 事業活動明細書

法人名： 社会福祉法人 四街道市社会福祉協議会
 事業： 収益事業
 拠点： 自動販売機事業

(自)令和3年04月01日
 (至)令和4年03月31日

別紙3 (㊦)

1 / 2

(単位：円)

勘定科目	自動販売機事業	合計	内部取引消去	拠点区分合計			
< サービス活動増減の部 >							
< 収益 >							
事業収益	762,118	762,118	0	762,118			
手数料収益	762,118	762,118	0	762,118			
サービス活動収益計(1)	762,118	762,118	0	762,118			
< 費用 >							
事業費	238,491	238,491	0	238,491			
賃借料	203,849	203,849	0	203,849			
租税公課	34,642	34,642	0	34,642			
サービス活動費用計(2)	238,491	238,491	0	238,491			
サービス活動増減差額(3)=(1)-(2)	523,627	523,627	0	523,627			
< サービス活動外増減の部 >							
< 収益 >							
その他のサービス活動外収益	5,875	5,875	0	5,875			
雑収益	5,875	5,875	0	5,875			
サービス活動外収益計(4)	5,875	5,875	0	5,875			
< 費用 >							
サービス活動外費用計(5)	0	0	0	0			
サービス活動外増減差額(6)=(4)-(5)	5,875	5,875	0	5,875			
経常増減差額(7)=(3)+(6)	529,502	529,502	0	529,502			
< 特別増減の部 >							
< 収益 >							
特別収益計(8)	0	0	0	0			
< 費用 >							
事業区分間繰入金費用	438,981	438,981	0	438,981			
特別費用計(9)	438,981	438,981	0	438,981			
特別増減差額(10)=(8)-(9)	△438,981	△438,981	0	△438,981			
税引前当期活動増減差額(11)=(7)+(10)	90,521	90,521	0	90,521			
法人税、住民税及び事業税(12)	77,153	77,153	0	77,153			
当期活動増減差額(13)=(11)-(12)	13,368	13,368	0	13,368			
< 繰越活動増減差額の部 >							
前期繰越活動増減差額(14)	0	0	0	0			

自動販売機事業拠点区分 事業活動明細書

法人名： 社会福祉法人 四街道市社会福祉協議会
 事業： 収益事業
 拠点： 自動販売機事業

(自)令和3年04月01日
 (至)令和4年03月31日

別紙3 (㊸)

2 / 2

(単位：円)

勘定科目	自動販売機事業	合計	内部取引消去	拠点区分合計				
当期末繰越活動増減差額(15)=(13)+(14)	13,368	13,368	0	13,368				
基本金取崩額(16)	0	0	0	0				
基金取崩額(17)	0	0	0	0				
その他の積立金取崩額(18)	0	0	0	0				
その他の積立金積立額(19)	0	0	0	0				
次期繰越活動増減差額(20)=(15)+(16)+(17)+(18)-(19)	13,368	13,368	0	13,368				

物品販売機事業拠点区分 事業活動明細書

法人名： 社会福祉法人 四街道市社会福祉協議会
 事業： 収益事業
 拠点： 物品販売事業

(自) 令和3年04月01日
 (至) 令和4年03月31日

別紙3 (⑩)

1 / 1
 (単位：円)

勘定科目	物品販売事業	合計	内部取引消去	拠点区分合計				
< サービス活動増減の部 >								
< 収益 >								
サービス活動収益計(1)	0	0	0	0				
< 費用 >								
サービス活動費用計(2)	0	0	0	0				
サービス活動増減差額(3)=(1)-(2)	0	0	0	0				
< サービス活動外増減の部 >								
< 収益 >								
サービス活動外収益計(4)	0	0	0	0				
< 費用 >								
サービス活動外費用計(5)	0	0	0	0				
サービス活動外増減差額(6)=(4)-(5)	0	0	0	0				
経常増減差額(7)=(3)+(6)	0	0	0	0				
< 特別増減の部 >								
< 収益 >								
特別収益計(8)	0	0	0	0				
< 費用 >								
特別費用計(9)	0	0	0	0				
特別増減差額(10)=(8)-(9)	0	0	0	0				
税引前当期活動増減差額(11)=(7)+(10)	0	0	0	0				
法人税、住民税及び事業税(12)	0	0	0	0				
当期活動増減差額(13)=(11)-(12)	0	0	0	0				
< 繰越活動増減差額の部 >								
前期繰越活動増減差額(14)	155,357	155,357	0	155,357				
当期末繰越活動増減差額(15)=(13)+(14)	155,357	155,357	0	155,357				
基本金取崩額(16)	0	0	0	0				
基金取崩額(17)	0	0	0	0				
その他の積立金取崩額(18)	0	0	0	0				
その他の積立金積立額(19)	0	0	0	0				
次期繰越活動増減差額(20)=(15)+(16)+(17)+(18)-(19)	155,357	155,357	0	155,357				

附 属 明 细 书

寄附金収益明細書

別紙3(②)

(自)令和3年04月01日 (至)令和4年03月31日

社会福祉法人 四街道市社会福祉協議会

(単位:円)

寄附者の属性	区分	件数	寄附金額	うち基本金組 入額	寄附金額の拠点区分ごとの内訳
					法人運営事業
法人の役職員	経常	6	67,000		67,000
その他	経常	51	2,055,183		2,055,183
その他	経常	—	414,345		414,345
区分小計		57	2,536,528		2,536,528
合 計		57	2,536,528		2,536,528

- (注) 1. 寄附者の属性の内容は、法人の役職員、利用者本人、利用者の家族、取引業者、その他とする。
2. 「寄附金額」欄には寄附物品を含めるものとする。「区分欄」には、経常経費寄附金収益の場合は「経常」、長期運営資金借入金元金償還寄附金収益の場合は「運営」、施設整備等寄附金収益の場合は「施設」、設備資金借入金元金償還寄附金収益の場合は「償還」、固定資産受贈額の場合は「固定」と、寄附金の種類がわかるように記入すること。
3. 「寄附金額」の「区分小計」欄は事業活動計算書の勘定科目の金額と整合するものとする。また、「寄附金額の拠点区分ごとの内訳」の「区分小計」欄は、拠点区分事業活動計算書の勘定科目の金額と原則として一致するものとする。

補助金事業等収益明細書

別紙3(③)

(自)令和3年04月01日 (至)令和4年03月31日

社会福祉法人 四街道市社会福祉協議会

(単位:円)

交付団体及び交付の目的	区分	交付金額	補助金事業に係る利用者からの収益	交付金額等合計	うち国庫補助金等特別積立金積立額	交付金額等合計の拠点区分ごとの内訳				
						法人運営事業	地域福祉活動推進事業	共同募金事業	こどもルーム事業	介護保険事業
四街道市 新型コロナウイルス対策介護サービス事業所奨励金	介護事業	100,000		100,000		0	0	0	0	100,000
区分小計		100,000		100,000		0	0	0	0	100,000
四街道市 令和3年度こどもルーム補助金収入 処遇改善加算	保育事業	1,045,000		1,045,000		0	0	0	1,045,000	0
区分小計		1,045,000		1,045,000		0	0	0	1,045,000	0
共同募金配分金収入を振替	経常	0		0		0	0	0	0	0
歳末たすけあい剰余金	経常	0		0		0	0	0	0	0
千葉県共同募金会 一般募金第1回地域助成金	経常	2,137,000		2,137,000		0	0	2,137,000	0	0
千葉県共同募金会 一般募金第2回地域助成金	経常	2,137,000		2,137,000		0	0	2,137,000	0	0
千葉県共同募金会 歳末たすけあい剰余金	経常	747,561		747,561		0	0	747,561	0	0
千葉県社会福祉協議会 R3千葉県地域ぐるみ福祉振興基金助成金	経常	90,000		90,000		0	90,000	0	0	0
四街道市 R3地区社協活動拠点補助金	経常	4,307,000		4,307,000		0	4,307,000	0	0	0
四街道市 R3地区社協活動拠点補助金を四街道市へ戻入	経常	△ 2,348,698		△ 2,348,698		0	△ 2,348,698	0	0	0
四街道市 地区社協活動拠点整備事業補助金 (西中B地区区分)	経常	764,000		764,000		0	764,000	0	0	0

補助金事業等収益明細書

別紙3(③)

(自)令和3年04月01日 (至)令和4年03月31日

社会福祉法人 四街道市社会福祉協議会

(単位:円)

四街道市 第1四半期分	経常	1,331,148		1,331,148		1,331,148	0	0	0	0
四街道市 第1四半期分	経常	24,371,852		24,371,852		24,371,852	0	0	0	0
四街道市 第2四半期分	経常	1,331,000		1,331,000		1,331,000	0	0	0	0
四街道市 第2四半期分	経常	14,967,000		14,967,000		14,967,000	0	0	0	0
四街道市 第3四半期分	経常	1,331,147		1,331,147		1,331,147	0	0	0	0
四街道市 第3四半期分	経常	24,369,853		24,369,853		24,369,853	0	0	0	0
四街道市 第4四半期分	経常	906,453		906,453		906,453	0	0	0	0
四街道市 第4四半期分	経常	15,391,547		15,391,547		15,391,547	0	0	0	0
千葉県共同募金会 四街道市共同募金会	経常	985,845		985,845		0	0	985,845	0	0
千葉県共同募金会 令和2年度歳末たすけあい募金繰越金	経常	1,148,466		1,148,466		0	0	1,148,466	0	0
社会福祉法人千葉県社会福祉協議会 交通遺児見舞金	経常	30,000		30,000		0	30,000	0	0	0
区分小計		93,998,174		93,998,174		84,000,000	2,842,302	7,155,872	0	0
合計		95,143,174		95,143,174		84,000,000	2,842,302	7,155,872	1,045,000	100,000

(注) 1. 「区分」欄には、介護保険事業の補助金事業収益の場合は「介護事業」、老人福祉事業の補助金事業収益の場合は「老人事業」、児童福祉事業の補助金事業収益の場合は「児童事業」、保育事業の補助金事業収益の場合は「保育事業」、障害福祉サービス等事業の補助金事業収益の場合は「障害事業」、生活保護事業の補助金事業収益の場合は「生活保護事業」、医療事業の補助金事業収益の場合は「医療事業」、〇〇事業の補助金事業収益の場合は「〇〇事業」、借入利息補助金収益の場合は「利息」、施設整備等補助金収益の場合は「施設」、設備資金借入金元金償還補助金収益の場合は「償還」と補助金の種類がわかるように記入すること。

なお、運用上の留意事項(課長通知)別添3「勘定科目説明」において「利用者からの収益も含む」と記載されている場合のみ、「補助金事業に係る利用者からの収益」欄を記入するものとする。

2. 「交付金額等合計」の「区分小計」欄は事業活動計算書の勘定科目の金額と整合するものとする。

また、「交付金額等合計の拠点区分ごとの内訳」の「区分小計」欄は、拠点区分事業活動計算書の勘定科目の金額と一致するものとする。

事業区分間及び拠点区分間繰入金明細書

別紙3(④)

(自)令和3年04月01日 (至)令和4年03月31日

社会福祉法人 四街道市社会福祉協議会

(1)事業区分間繰入金明細書

(単位:円)

事業区分名		繰入金の財源	金額	使用目的等
繰入元	繰入先			
公益事業	社福事業	介護保険収入	4,164,681	居宅介護支援事業より繰入
収益事業	社福事業	運用収入	157,038	葬祭壇貸出事業より繰入
収益事業	社福事業	運用収入	438,981	自販機事業より繰入

(注) 繰入金の財源には、介護保険収入、運用収入、前期末支払資金残高等の別を記入すること。

事業区分間及び拠点区分間繰入金明細書

別紙3(④)

(自)令和3年04月01日 (至)令和4年03月31日

社会福祉法人 四街道市社会福祉協議会

(2) 拠点区分間繰入金明細書

(単位:円)

拠点区分名		繰入金の財源	金額	使用目的等
繰入元	繰入先			
法人運営事業	障害福祉サービス事業	積立金取崩収入	128,030	法人運営事業より繰入 7月補正
法人運営事業	在宅福祉活動事業	運用収入	25,784	消費税分を法人より繰入 3/31
法人運営事業	地域福祉活動推進事業	運用収入	△ 1,506,575	R3地区社協助成金精算 市社協分
法人運営事業	在宅福祉活動事業	運用収入	29,191	法人運営事業より繰入 10/29
法人運営事業	在宅福祉活動事業	運用収入	10,670	法人運営事業より繰入 12/28
法人運営事業	在宅福祉活動事業	運用収入	32,670	法人運営事業より繰入 2/28
法人運営事業	在宅福祉活動事業	運用収入	11,035	法人運営事業より繰入 3/31
法人運営事業	在宅福祉活動事業	運用収入	48,279	法人運営事業より繰入 4/30
法人運営事業	在宅福祉活動事業	積立金取崩収入	83,785	法人運営事業より繰入
法人運営事業	在宅福祉活動事業	運用収入	28,470	法人運営事業より繰入 7/30
法人運営事業	在宅福祉活動事業	運用収入	10,414	法人運営事業より繰入 8/31
法人運営事業	在宅福祉活動事業	運用収入	8,280	法人運営事業より繰入 9/30
法人運営事業	地域福祉活動推進事業	積立金取崩収入	715,906	法人運営事業より繰入 4/30
法人運営事業	地域福祉活動推進事業	積立金取崩収入	65,513	法人運営事業より繰入 5/31
法人運営事業	地域福祉活動推進事業	運用収入	20,430	法人運営事業より繰入 7/30
法人運営事業	地域福祉活動推進事業	運用収入	53,476	法人運営事業より繰入 3/31

事業区分間及び拠点区分間繰入金明細書

別紙3(④)

(自)令和3年04月01日 (至)令和4年03月31日

社会福祉法人 四街道市社会福祉協議会

(2) 拠点区分間繰入金明細書

(単位:円)

拠点区分名		繰入金の財源	金額	使用目的等
繰入元	繰入先			
法人運営事業	地域福祉活動推進事業	運用収入	54,725	法人運営事業より繰入 1/31
法人運営事業	地域福祉活動推進事業	運用収入	9,023	法人運営事業より繰入 10/29
法人運営事業	地域福祉活動推進事業	運用収入	46,490	法人運営事業より繰入 11/30
法人運営事業	地域福祉活動推進事業	運用収入	62,879	法人運営事業より繰入 2/28
法人運営事業	地域福祉活動推進事業	運用収入	35,969	法人運営事業より繰入 3/31
法人運営事業	地域福祉活動推進事業	積立金取崩収入・運用収入	4,781,632	法人運営事業より繰入 8/31
法人運営事業	ボランティアセンター事業	運用収入	30,000	法人運営事業より繰入 3/31
法人運営事業	ボランティアセンター事業	積立金取崩収入・運用収入	180,764	法人運営事業より繰入 5/31
法人運営事業	ボランティアセンター事業	運用収入	17,184	法人運営事業より繰入 7/30
法人運営事業	ボランティアセンター事業	運用収入	2,730	法人運営事業より繰入 3/31
法人運営事業	ボランティアセンター事業	運用収入	2,732	法人運営事業より繰入 1/31
法人運営事業	ボランティアセンター事業	運用収入	15,044	法人運営事業より繰入 10/29
法人運営事業	ボランティアセンター事業	運用収入	15,045	法人運営事業より繰入 11/30
法人運営事業	ボランティアセンター事業	運用収入	15,044	法人運営事業より繰入 12/28
法人運営事業	ボランティアセンター事業	運用収入	27,356	法人運営事業より繰入 2/28
法人運営事業	ボランティアセンター事業	運用収入	12,312	法人運営事業より繰入 3/31
法人運営事業	ボランティアセンター事業	運用収入	15,042	法人運営事業より繰入 3/31

事業区分間及び拠点区分間繰入金明細書

別紙3(④)

(自)令和3年04月01日 (至)令和4年03月31日

社会福祉法人 四街道市社会福祉協議会

(2) 拠点区分間繰入金明細書

(単位:円)

拠点区分名		繰入金の財源	金額	使用目的等
繰入元	繰入先			
法人運営事業	ボランティアセンター事業	運用収入	30,089	法人運営事業より繰入 8/31
法人運営事業	ボランティアセンター事業	運用収入	△ 10,500	法人運営事業へ繰入
法人運営事業	地域福祉活動推進事業	運用収入	4,398	法人運営事業より繰入 12/28
法人運営事業	地域福祉活動推進事業	運用収入	20,000	法人運営事業より繰入 2/28
法人運営事業	地域福祉活動推進事業	積立金取崩収入	210,000	法人運営事業より繰入 8/31
法人運営事業	地域福祉活動推進事業	運用収入	△ 13,075	法人運営事業へ繰入 3/31
法人運営事業	企画普及宣伝事業	積立金取崩収入	101,640	法人運営事業より繰入 3/31
法人運営事業	ボランティアセンター事業	運用収入	26,680	法人運営事業より繰入 12/28
法人運営事業	ボランティアセンター事業	積立金取崩収入	560	法人運営事業より繰入 5/31
法人運営事業	ボランティアセンター事業	運用収入	1,120	法人運営事業より繰入 1/31
法人運営事業	ボランティアセンター事業	運用収入	41,500	法人運営事業より繰入 3/31
法人運営事業	ボランティアセンター事業	運用収入	49,650	法人運営事業より繰入 3/31
法人運営事業	企画普及宣伝事業	運用収入	△ 160,900	法人運営事業より繰入
法人運営事業	企画普及宣伝事業	積立金取崩収入	688,146	法人運営事業より繰入 4/30
法人運営事業	企画普及宣伝事業	積立金取崩収入	546,501	法人運営事業より繰入 1/31
法人運営事業	企画普及宣伝事業	積立金取崩収入	364,427	法人運営事業より繰入 10/29
法人運営事業	企画普及宣伝事業	積立金取崩収入	181,715	法人運営事業より繰入 11/30

事業区分間及び拠点区分間繰入金明細書

別紙3(④)

(自)令和3年04月01日 (至)令和4年03月31日

社会福祉法人 四街道市社会福祉協議会

(2) 拠点区分間繰入金明細書

(単位:円)

拠点区分名		繰入金の財源	金額	使用目的等
繰入元	繰入先			
法人運営事業	企画普及宣伝事業	積立金取崩収入	364,427	法人運営事業より繰入 7/30
法人運営事業	企画普及宣伝事業	積立金取崩収入	181,146	法人運営事業より繰入 8/31
法人運営事業	企画普及宣伝事業	積立金取崩収入	14,460	法人運営事業より繰入 10/29
法人運営事業	企画普及宣伝事業	積立金取崩収入	77,582	法人運営事業より繰入 11/30
法人運営事業	企画普及宣伝事業	積立金取崩収入	193,271	法人運営事業より繰入 12/28
法人運営事業	企画普及宣伝事業	積立金取崩収入	13,860	法人運営事業より繰入 5/31
法人運営事業	障害福祉サービス事業	積立金取崩収入	2,000,000	法人運営事業より繰入 介護保険サービス安定化積立金
法人運営事業	ボランティアセンター事業	運用収入	364,427	法人運営事業より繰入 7/30
法人運営事業	ボランティアセンター事業	積立金取崩収入	546,500	法人運営事業より繰入 1/31
法人運営事業	ボランティアセンター事業	積立金取崩収入	697,022	法人運営事業より繰入 4/30
法人運営事業	ボランティアセンター事業	積立金取崩収入・運用収入	364,427	法人運営事業より繰入 10/29
法人運営事業	ボランティアセンター事業	積立金取崩収入	181,714	法人運営事業より繰入 11/30
法人運営事業	ボランティアセンター事業	積立金取崩収入	181,146	法人運営事業より繰入 8/31
法人運営事業	ボランティアセンター事業	運用収入	△ 68,500	法人運営事業より繰入
法人運営事業	ボランティアセンター事業	運用収入	△ 25,500	法人運営事業へ繰入
法人運営事業	心配ごと相談事業	積立金取崩収入	399,212	法人運営事業より繰入 (基金分)
法人運営事業	心配ごと相談事業	運用収入	260,688	法人運営事業より繰入

事業区分間及び拠点区分間繰入金明細書

別紙3(④)

(自)令和3年04月01日 (至)令和4年03月31日

社会福祉法人 四街道市社会福祉協議会

(2) 拠点区分間繰入金明細書

(単位:円)

拠点区分名		繰入金の財源	金額	使用目的等
繰入元	繰入先			
法人運営事業	心配ごと相談事業	運用収入	500,000	法人運営事業より繰入
法人運営事業	企画普及宣伝事業	積立金取崩収入	9,000	法人運営事業より繰入 5/31
法人運営事業	企画普及宣伝事業	積立金取崩収入	20,000	法人運営事業より繰入 10/29
法人運営事業	企画普及宣伝事業	積立金取崩収入	3,462	法人運営事業より繰入 3/31
法人運営事業	企画普及宣伝事業	運用収入	36,720	法人運営事業より繰入 3/31
法人運営事業	企画普及宣伝事業	積立金取崩収入	8,000	法人運営事業より繰入 8/31
法人運営事業	ボランティアセンター事業	運用収入	23,845	法人運営事業より繰入 7/30
法人運営事業	地域福祉活動推進事業	運用収入	6,480	法人運営事業より繰入 4/30
法人運営事業	地域福祉活動推進事業	運用収入	11,746	法人運営事業より繰入 5/31
法人運営事業	地域福祉活動推進事業	運用収入	13,684	法人運営事業より繰入 1/31
法人運営事業	地域福祉活動推進事業	運用収入	17,220	法人運営事業より繰入 11/30
法人運営事業	地域福祉活動推進事業	運用収入	14,381	法人運営事業より繰入 12/28
法人運営事業	地域福祉活動推進事業	運用収入	9,910	法人運営事業より繰入 2/28
法人運営事業	地域福祉活動推進事業	運用収入	66,600	法人運営事業より繰入 3/31
法人運営事業	地域福祉活動推進事業	運用収入	6,365	法人運営事業より繰入 3/31
法人運営事業	地域福祉活動推進事業	積立金取崩収入	10,424	法人運営事業より繰入 5/31
法人運営事業	地域福祉活動推進事業	運用収入	26,644	法人運営事業より繰入 7/30

事業区分間及び拠点区分間繰入金明細書

別紙3(④)

(自)令和3年04月01日 (至)令和4年03月31日

社会福祉法人 四街道市社会福祉協議会

(2) 拠点区分間繰入金明細書

(単位:円)

拠点区分名		繰入金の財源	金額	使用目的等
繰入元	繰入先			
法人運営事業	地域福祉活動推進事業	運用収入	13,060	法人運営事業より繰入 3/31
法人運営事業	地域福祉活動推進事業	運用収入	30,000	法人運営事業より繰入 3/31
法人運営事業	地域福祉活動推進事業	運用収入	36,730	法人運営事業より繰入 11/30
法人運営事業	調査研究事業	積立金取崩収入	123,026	法人運営事業より繰入 3/31
法人運営事業	調査研究事業	積立金取崩収入	25,410	法人運営事業より繰入 12/28
法人運営事業	調査研究事業	積立金取崩収入	2,672,000	法人運営事業より繰入 3/31
法人運営事業	調査研究事業	積立金取崩収入	4,668	法人運営事業より繰入 8/31
法人運営事業	ボランティアセンター事業	運用収入	84	法人運営事業より繰入 10/29
法人運営事業	ボランティアセンター事業	運用収入	8,003	法人運営事業より繰入 11/30
法人運営事業	ボランティアセンター事業	運用収入	22,652	法人運営事業より繰入 12/28
法人運営事業	ボランティアセンター事業	運用収入	22,119	法人運営事業より繰入 3/31
法人運営事業	企画普及宣伝事業	積立金取崩収入	411,491	法人運営事業より繰入 5/31
法人運営事業	在宅福祉活動事業	運用収入	109,805	法人運営事業より繰入 1/31
法人運営事業	在宅福祉活動事業	運用収入	5,270	法人運営事業より繰入 12/28
法人運営事業	在宅福祉活動事業	運用収入	2,296	法人運営事業より繰入 2/28
法人運営事業	在宅福祉活動事業	運用収入	32,230	法人運営事業より繰入 3/31
法人運営事業	在宅福祉活動事業	積立金取崩収入・運用収入	195,690	法人運営事業より繰入 4/30

事業区分間及び拠点区分間繰入金明細書

別紙3(④)

(自)令和3年04月01日 (至)令和4年03月31日

社会福祉法人 四街道市社会福祉協議会

(2) 拠点区分間繰入金明細書

(単位:円)

拠点区分名		繰入金の財源	金額	使用目的等
繰入元	繰入先			
法人運営事業	在宅福祉活動事業	運用収入	19,580	法人運営事業より繰入 5/31
法人運営事業	在宅福祉活動事業	運用収入	82,256	法人運営事業より繰入 6/30
法人運営事業	在宅福祉活動事業	運用収入	1,465	法人運営事業より繰入 7/30
法人運営事業	在宅福祉活動事業	運用収入	765	法人運営事業より繰入
法人運営事業	企画普及宣伝事業	積立金取崩収入	7,120	法人運営事業より繰入 7/30
日常生活自立支援事業	法人運営事業	前期末支払資金残高	128,812	日常生活自立支援事業より繰入 R2年度繰越金を繰入
共同募金事業	福祉銀行事業	共同募金配分金収入	150,000	共同募金 福祉活動援助事業より繰入 12月補正
共同募金事業	企画普及宣伝事業	共同募金配分金収入	250,000	福祉活動援助事業より繰入 2/1
共同募金事業	ボランティアセンター事業	共同募金配分金収入	200,000	福祉活動援助事業より繰入 2/1
共同募金事業	心配ごと相談事業	共同募金配分金収入	139,908	共同募金 福祉活動援助事業より繰入 12月補正
共同募金事業	企画普及宣伝事業	共同募金配分金収入	180,000	共同募金 福祉活動援助事業より繰入 12月補正
総合福祉センター管理経営事業	法人運営事業	前期末支払資金残高	1,800,000	7月補正 老人福祉センター事業より繰入
総合福祉センター管理経営事業	法人運営事業	前期末支払資金残高	1,000,000	7月補正 児童センター事業より繰入
総合福祉センター管理経営事業	法人運営事業	前期末支払資金残高	1,000,000	7月補正 わろうべの里児童センター事業より繰入
総合福祉センター管理経営事業	法人運営事業	積立金取崩収入	3,000,000	わろうべの里 老人ふれあいセンターより 財政調整積立金取崩収入を法人運営事業へ
総合福祉センター管理経営事業	法人運営事業	前期末支払資金残高	1,000,000	総合福祉センター児童センターより 前期末繰越金法人運営事業へ繰入

事業区分間及び拠点区分間繰入金明細書

別紙3(④)

(自)令和3年04月01日 (至)令和4年03月31日

社会福祉法人 四街道市社会福祉協議会

(2) 拠点区分間繰入金明細書

(単位:円)

拠点区分名		繰入金の財源	金額	使用目的等
繰入元	繰入先			
福祉作業所管理経営事業	法人運営事業	前期末支払資金残高	2,000,000	福祉作業所事業より繰入 7月補正
福祉作業所管理経営事業	法人運営事業	前期末支払資金残高	1,579,490	福祉作業所より 前期末繰越金を法人人件費へ繰入
福祉作業所管理経営事業	法人運営事業	前期末支払資金残高	20,510	福祉作業所より 前期末繰越金を法人人件費へ繰入

(注) 繰入金の財源には、介護保険収入、運用収入、前期末支払資金残高等の別を記入すること。

事業区分間及び拠点区分間貸付金(借入金)残高明細書

別紙3(⑤)

(自)令和3年04月01日 (至)令和4年03月31日

社会福祉法人 四街道市社会福祉協議会

(1) 事業区分間貸付金(借入金)明細書

(単位:円)

	貸付事業区分名	借入事業区分名	金額	使用目的等
短期	小 計		0	
	合 計		0	

事業区分間及び拠点区分間貸付金(借入金)残高明細書

別紙3(⑤)

(自)令和3年04月01日 (至)令和4年03月31日

社会福祉法人 四街道市社会福祉協議会

(2) 拠点区分間貸付金(借入金)明細書

(単位:円)

	貸付拠点区分名	借入拠点区分名	金額	使用目的等
短期	小 計		0	
	合 計		0	

基本金明細書

別紙3(⑥)

(自) 令和3年04月01日 (至) 令和4年03月31日

社会福祉法人 四街道市社会福祉協議会

(単位：円)

区分並びに組入れ及び 取崩しの事由	合 計	各拠点区分ごとの内訳		
		法人運営事業		
前年度末残高	1,000,000	1,000,000		
第一号基本金	1,000,000	1,000,000		
第二号基本金	0	0		
第三号基本金	0	0		
第一号基本金	当期組入額	0	0	
	計	0	0	
	当期取崩額	0	0	
	計	0	0	
第二号基本金	当期組入額	0	0	
	計	0	0	
	当期取崩額	0	0	
	計	0	0	
第三号基本金	当期組入額	0	0	
	計	0	0	
	当期取崩額	0	0	
	計	0	0	
当期末残高	1,000,000	1,000,000		
第一号基本金	1,000,000	1,000,000		
第二号基本金	0	0		
第三号基本金	0	0		

- (注) 1. 「区分並びに組入れ及び取崩しの事由」の欄に該当する事項がない場合には、記載を省略する。
2. ①第一号基本金とは、本文11(1)に規定する基本金をいう。
 ②第二号基本金とは、本文11(2)に規定する基本金をいう。
 ③第三号基本金とは、本文11(3)に規定する基本金をいう。
3. 従前からの特例により第一号基本金・第二号基本金の内訳を示していない法人では、合計額のみを記載するものとする。

国庫補助金等特別積立金明細書

(自) 令和 3 年 4 月 1 日 (至) 令和 4 年 3 月 31 日

社会福祉法人名 社会福祉法人四街道市社会福祉協議会

(単位: 円)

区分並びに積立て及び取崩しの事由		補助金の種類			合計	各拠点区分ごとの内訳	
		国庫補助金	地方公共団体補助金	その他の団体からの補助金		法人運営事業	
前期繰越額					776,302	776,302	
当期積立額					0		
					0		
					0		
					0		
					0		
当期積立額合計		0	0	0	0	0	
当期取崩額	サービス活動費用の控除項目として計上する取崩額				266,623	266,623	
	特別費用の控除項目として計上する取崩額				0	0	
					0		
					0		
当期取崩額合計					266,623	266,623	
当期末残高					509,679	509,679	

(注) サービス活動費用の控除項目として計上する取崩額には、国庫補助金等特別積立金の対象となった固定資産の減価償却相当額等の取崩額を記入し、特別費用の控除項目として計上する取崩額には、国庫補助金等特別積立金の対象となった固定資産が売却または廃棄された場合の取崩額を記入する(本文9参照)。

国庫補助金等特別積立金明細書【区分内訳表】

1 / 1

(自)令和3年04月01日 (至)令和4年03月31日

法人名 社会福祉法人 四街道市社会福祉協議会

(単位:円)

拠点区分	金額
法人運営事業	
前期繰越額	776,302
当期取崩額	
サービス活動費用の控除項目として計上する取崩額	266,623
当期取崩額 合計	266,623
当期末残高	509,679
当期末残高	509,679

基本財産及びその他の固定資産（有形・無形固定資産）の明細書

（自）令和3年04月01日 （至）令和4年03月31日

法人名	社会福祉法人 四街道市社会福祉協議会
事業区分	社福事業
拠点区分	法人運営事業

(単位:円)

資産の種類及び名称	期首帳簿価額(A)		当期増加額(B)		当期減価償却額(C)		当期減少額(D)		期末帳簿価額(E=A+B-C-D)		減価償却累計額(F)		期末取得原価(G=E+F)		摘要
	うち国庫補助金等の額		うち国庫補助金等の額		うち国庫補助金等の額		うち国庫補助金等の額		うち国庫補助金等の額		うち国庫補助金等の額		うち国庫補助金等の額		
その他の固定資産(有形固定資産)															
車輦運搬具															
福祉カー3号 ダイハツハイゼット	1	0	0	0	0	0	0	0	1	0	1,331,329	0	1,331,330	0	
アルトバン(12-62)	1	0	0	0	0	0	0	0	1	0	699,999	0	700,000	0	
アルトバン(12-63)	1	0	0	0	0	0	0	0	1	0	699,999	0	700,000	0	
スバル プレオバン千葉41す6912	1	0	0	0	0	0	0	0	1	0	0	0	1	0	
スズキ アルトバン千葉41た9402	1	0	0	0	0	0	0	0	1	0	0	0	1	0	
トヨタ プロボックス千葉502の3255	1	0	0	0	0	0	0	0	1	0	1,302,019	0	1,302,020	0	
ニッサン パネット福祉カー2号車8982車	1	0	0	0	0	0	0	0	1	0	2,569,063	0	2,569,064	0	
ニッサン キューブ千葉502め2348	1	0	0	0	0	0	0	0	1	0	1,559,999	1,560,000	1,560,000	1,560,000	
ニッサン マーチ千葉501な4840	1	0	0	0	0	0	0	0	1	0	0	0	1	0	
スバル プレオバン千葉480せ6561(ににここ)	1	0	0	0	0	0	0	0	1	0	769,591	0	769,592	0	
福祉カー3号車 アトレリアシートリフト千葉	1	0	0	0	0	0	0	0	1	0	1,509,999	0	1,510,000	0	
福祉カー4号車 キューブ千葉800そ1010	1	0	0	0	0	0	0	0	1	0	979,999	0	980,000	0	
第一 NV200パネット5ト7727ン(7727-77-寄贈)	921,968	0	0	0	325,400	0	0	0	596,568	0	1,355,832	0	1,952,400	0	
第二 日産セパ115車 (共同募金より寄贈)	825,010	776,302	0	0	282,859	266,623	0	0	542,151	509,679	1,155,007	1,090,063	1,697,158	1,599,742	
車輦運搬具 計	1,746,990	776,302	0	0	608,259	266,623	0	0	1,138,731	509,679	13,932,836	2,650,063	15,071,567	3,159,742	
器具及び備品															
作業台(木製)	1	0	0	0	0	0	0	0	1	0	99,999	0	100,000	0	
ショウケースシルバー	1	0	0	0	0	0	0	0	1	0	128,999	0	129,000	0	
耐火金庫	1	0	0	0	0	0	0	0	1	0	190,899	0	190,900	0	
物置(イナバ)	1	0	0	0	0	0	0	0	1	0	209,999	0	210,000	0	
テント2張	1	0	0	0	0	0	0	0	1	0	199,999	0	200,000	0	
物置KH-11T型	1	0	0	0	0	0	0	0	1	0	140,299	0	140,300	0	
ワイヤレスSPR-A8007ワイヤレスマイク・チューンユニット	1	0	0	0	0	0	0	0	1	0	205,999	0	206,000	0	
複柱書架コクヨRFF-36N	1	0	0	0	0	0	0	0	1	0	139,999	0	140,000	0	
硬貨選別機 DS-650J	1	0	0	0	0	0	0	0	1	0	205,703	0	205,704	0	
自動紙折り機	1	0	0	0	0	0	0	0	1	0	115,499	0	115,500	0	
自動血圧計	1	0	0	0	0	0	0	0	1	0	232,070	0	232,071	0	
自動血圧計	1	0	0	0	0	0	0	0	1	0	236,806	0	236,807	0	
デジタルプロジェクター	1	0	0	0	0	0	0	0	1	0	171,464	0	171,465	0	
ソニー液晶テレビ KDL-32S2500	1	0	0	0	0	0	0	0	1	0	141,749	0	141,750	0	
レーザープリンター リコーSP6120	1	0	0	0	0	0	0	0	1	0	118,334	0	118,335	0	
物置(か行KMN-1913)	1	0	0	0	0	0	0	0	1	0	118,334	0	118,335	0	
給与計算用パソコン一式	1	0	0	0	0	0	0	0	1	0	221,549	0	221,550	0	
ノートパソコン NEC PC-VJ20M/F-6	1	0	0	0	0	0	0	0	1	0	113,399	0	113,400	0	
ワイヤレスアンプ一式	1	0	0	0	0	0	0	0	1	0	167,999	0	168,000	0	

(注) 1. 「うち国庫補助金等の額」については、設備資金元金償還補助金がある場合には、償還補助総額を記載した上で、国庫補助金取崩計算を行うものとする。
 ただし、「将来入金予定の償還補助金の額」欄では、「期首帳簿価額」の「うち国庫補助金等の額」はマイナス表示し、実際に補助金を受けた場合に「当期増加額」の「うち国庫補助金等の額」をプラス表示することにより、「差引」欄の「期末帳簿価額」の「うち国庫補助金等の額」が「貸借対照表上の国庫補助金等特別積立金残高と一致することが確認できる。

2. 「当期増加額」には減価償却控除前の増加額、「当期減少額」には当期減価償却額を控除した減少額を記載する。

基本財産及びその他の固定資産（有形・無形固定資産）の明細書

(自)令和3年04月01日 (至)令和4年03月31日

法人名	社会福祉法人 四街道市社会福祉協議会
事業区分	社福事業
拠点区分	法人運営事業

(単位:円)

資産の種類及び名称	期首帳簿価額(A)		当期増加額(B)		当期減価償却額(C)		当期減少額(D)		期末帳簿価額(E=A+B-C-D)		減価償却累計額(F)		期末取得原価(G=E+F)		摘要
		うち国庫補助金等の額		うち国庫補助金等の額		うち国庫補助金等の額		うち国庫補助金等の額		うち国庫補助金等の額		うち国庫補助金等の額		うち国庫補助金等の額	
ワイヤレス一式(アンプ、ワイヤレスマイクユニット、)	1	0	0	0	0	0	0	0	1	0	232,999	0	233,000	0	
モモちゃん着ぐるみ	1	0	0	0	0	0	0	0	1	0	419,999	0	420,000	0	
ホーナーワイヤレスセット、ホーナーワイヤレスPE-W610B	88,830	0	0	0	25,380	0	0	0	63,450	0	63,450	0	128,900	0	
ボランティアセンター等ブラインド	333,559	0	0	0	24,258	0	0	0	309,301	0	54,579	0	363,880	0	
硬貨計算機(プリンタ付き)ダイトDCV-TOP	118,068	0	0	0	30,800	0	0	0	87,268	0	66,732	0	154,000	0	
モモちゃん着ぐるみ(エアアの着ぐるみ)	559,341	0	0	0	291,830	0	0	0	267,511	0	316,149	0	583,660	0	
器具及び備品 計	1,099,819	0	0	0	372,268	0	0	0	727,551	0	4,312,806	0	5,040,357	0	
その他の固定資産(有形固定資産) 計	2,846,809	776,302	0	0	980,527	266,623	0	0	1,866,282	509,679	18,245,642	2,650,063	20,111,924	3,159,742	
その他の固定資産(無形固定資産)															
ソフトウェア															
給与計算システムソフト	0	0	0	0	0	0	0	0	0	0	441,630	0	441,630	0	
給与計算システム外部データ連携オプション	145,750	0	0	0	33,000	0	0	0	112,750	0	52,250	0	165,000	0	
ソフトウェア 計	145,750	0	0	0	33,000	0	0	0	112,750	0	493,880	0	606,630	0	
その他の固定資産(無形固定資産) 計	145,750	0	0	0	33,000	0	0	0	112,750	0	493,880	0	606,630	0	
その他の固定資産 計	2,992,559	776,302	0	0	1,013,527	266,623	0	0	1,979,032	509,679	18,739,522	2,650,063	20,718,554	3,159,742	
基本財産及びその他の固定資産 計	2,992,559	776,302	0	0	1,013,527	266,623	0	0	1,979,032	509,679	18,739,522	2,650,063	20,718,554	3,159,742	
将来入金予定の償還補助金の額		0		0		0		0							
差 引		776,302		0		266,623		0		509,679					

- (注) 1. 「うち国庫補助金等の額」については、設備資金元金償還補助金がある場合には、償還補助総額を記載した上で、国庫補助金取崩計算を行うものとする。
 ただし、「将来入金予定の償還補助金の額」欄では、「期首帳簿価額」の「うち国庫補助金等の額」はマイナス表示し、実際に補助金を受けた場合に「当期増加額」の「うち国庫補助金等の額」をプラス表示することにより、「差引」欄の「期末帳簿価額」の「うち国庫補助金等の額」が貸借対照表上の国庫補助金等特別積立金残高と一致することが確認できる。
2. 「当期増加額」には減価償却控除前の増加額、「当期減少額」には当期減価償却額を控除した減少額を記載する。

基本財産及びその他の固定資産（有形・無形固定資産）の明細書

（自）令和3年04月01日 （至）令和4年03月31日

法人名	社会福祉法人 四街道市社会福祉協議会
事業区分	社福事業
拠点区分	共同募金事業

(単位:円)

資産の種類及び名称	期首帳簿価額(A)		当期増加額(B)		当期減価償却額(C)		当期減少額(D)		期末帳簿価額(E=A+B-C-D)		減価償却累計額(F)		期末取得原価(G=E+F)		摘要
	うち国庫補助金等の額		うち国庫補助金等の額		うち国庫補助金等の額		うち国庫補助金等の額		うち国庫補助金等の額		うち国庫補助金等の額		うち国庫補助金等の額		
その他の固定資産(有形固定資産)															
器具及び備品															
アスカ シュレッダーSC9001	1	0	0	0	0	0	0	0	1	0	176,707	176,708	176,708	176,708	
硬貨選別機SU-200P	1	0	0	0	0	0	0	0	1	0	355,498	355,500	355,500	355,500	
器具及び備品 計	2	0	0	0	0	0	0	0	2	0	532,206	532,208	532,208	532,208	
その他の固定資産(有形固定資産) 計	2	0	0	0	0	0	0	0	2	0	532,206	532,208	532,208	532,208	
その他の固定資産 計	2	0	0	0	0	0	0	0	2	0	532,206	532,208	532,208	532,208	
基本財産及びその他の固定資産 計	2	0	0	0	0	0	0	0	2	0	532,206	532,208	532,208	532,208	
将来入金予定の償還補助金の額		0		0		0		0		0					
差 引		0		0		0		0		0					

- (注) 1. 「うち国庫補助金等の額」については、設備資金元金償還補助金がある場合には、償還補助総額を記載した上で、国庫補助金取崩計算を行うものとする。
 ただし、「将来入金予定の償還補助金の額」欄では、「期首帳簿価額」の「うち国庫補助金等の額」はマイナス表示し、実際に補助金を受けた場合に「当期増加額」の「うち国庫補助金等の額」をプラス表示することにより、「差引」欄の「期末帳簿価額」の「うち国庫補助金等の額」が「貸借対照表上の国庫補助金等特別積立金残高」と一致することが確認できる。
2. 「当期増加額」には減価償却控除前の増加額、「当期減少額」には当期減価償却額を控除した減少額を記載する。

基本財産及びその他の固定資産（有形・無形固定資産）の明細書

（自）令和3年04月01日 （至）令和4年03月31日

法人名 社会福祉法人 四街道市社会福祉協議会
 事業区分 社福事業
 拠点区分 障害福祉サービス事業

（単位：円）

資産の種類及び名称	期首帳簿価額(A)		当期増加額(B)		当期減価償却額(C)		当期減少額(D)		期末帳簿価額(E=A+B-C-D)		減価償却累計額(F)		期末取得原価(G=E+F)		摘要
		うち国庫補助金等の額		うち国庫補助金等の額		うち国庫補助金等の額		うち国庫補助金等の額		うち国庫補助金等の額		うち国庫補助金等の額		うち国庫補助金等の額	
その他の固定資産(有形固定資産)															
車輦運搬具															
スズキ アルトバン千葉480こ3029	1	0	0	0	0	0	0	0	1	0	691,755	0	691,756	0	
スズキ アルトバン千葉480こ3030	1	0	0	0	0	0	0	0	1	0	691,755	0	691,756	0	
ハイゼットキャディー(千葉480た8354)	1	0	0	0	0	0	0	0	1	0	1,088,877	0	1,088,878	0	
ミラバン(千葉480た8355)	1	0	0	0	0	0	0	0	1	0	755,286	0	755,287	0	
車輦運搬具 計	4	0	0	0	0	0	0	0	4	0	3,227,673	0	3,227,677	0	
その他の固定資産(有形固定資産) 計	4	0	0	0	0	0	0	0	4	0	3,227,673	0	3,227,677	0	
その他の固定資産 計	4	0	0	0	0	0	0	0	4	0	3,227,673	0	3,227,677	0	
基本財産及びその他の固定資産 計	4	0	0	0	0	0	0	0	4	0	3,227,673	0	3,227,677	0	
将来入金予定の償還補助金の額		0		0		0		0		0					
差 引		0		0		0		0		0					

- (注) 1. 「うち国庫補助金等の額」については、設備資金元金償還補助金がある場合には、償還補助総額を記載した上で、国庫補助金取崩計算を行うものとする。
 ただし、「将来入金予定の償還補助金の額」欄では、「期首帳簿価額」の「うち国庫補助金等の額」はマイナス表示し、実際に補助金を受けた場合に「当期増加額」の「うち国庫補助金等の額」をプラス表示することにより、「差引」欄の「期末帳簿価額」の「うち国庫補助金等の額」が貸借対照表上の国庫補助金等特別積立金残高と一致することが確認できる。
2. 「当期増加額」には減価償却控除前の増加額、「当期減少額」には当期減価償却額を控除した減少額を記載する。

基本財産及びその他の固定資産（有形・無形固定資産）の明細書

（自）令和3年04月01日 （至）令和4年03月31日

法人名	社会福祉法人 四街道市社会福祉協議会
事業区分	社福事業
拠点区分	総合福祉センター管理経営事業

（単位：円）

資産の種類及び名称	期首帳簿価額(A)		当期増加額(B)		当期減価償却額(C)		当期減少額(D)		期末帳簿価額(E=A+B-C-D)		減価償却累計額(F)		期末取得原価(G=E+F)		摘要
	うち国庫補助金等の額		うち国庫補助金等の額		うち国庫補助金等の額		うち国庫補助金等の額		うち国庫補助金等の額		うち国庫補助金等の額		うち国庫補助金等の額		
その他の固定資産(有形固定資産)															
器具及び備品															
ブロックマットトンネル(EKH184)道具(総合児童)	1	0	0	0	0	0	0	0	1	0	100,979	0	100,980	0	
ブロックマットトンネル(EKH)遊具(総合児童)	1	0	0	0	0	0	0	0	1	0	100,979	0	100,980	0	
器具及び備品 計	2	0	0	0	0	0	0	0	2	0	201,958	0	201,960	0	
その他の固定資産(有形固定資産) 計	2	0	0	0	0	0	0	0	2	0	201,958	0	201,960	0	
その他の固定資産 計	2	0	0	0	0	0	0	0	2	0	201,958	0	201,960	0	
基本財産及びその他の固定資産 計	2	0	0	0	0	0	0	0	2	0	201,958	0	201,960	0	
将来入金予定の償還補助金の額		0		0		0		0		0					
差 引		0		0		0		0		0					

- (注) 1. 「うち国庫補助金等の額」については、設備資金元金償還補助金がある場合には、償還補助総額を記載した上で、国庫補助金取崩計算を行うものとする。
 ただし、「将来入金予定の償還補助金の額」欄では、「期首帳簿価額」の「うち国庫補助金等の額」はマイナス表示し、実際に補助金を受けた場合に「当期増加額」の「うち国庫補助金等の額」をプラス表示することにより、「差引」欄の「期末帳簿価額」の「うち国庫補助金等の額」が貸借対照表上の国庫補助金等特別積立金残高と一致することが確認できる。
2. 「当期増加額」には減価償却控除前の増加額、「当期減少額」には当期減価償却額を控除した減少額を記載する。

基本財産及びその他の固定資産（有形・無形固定資産）の明細書

(自)令和3年04月01日 (至)令和4年03月31日

法人名	社会福祉法人 四街道市社会福祉協議会
事業区分	社福事業
拠点区分	福祉作業所管理経営事業

(単位:円)

資産の種類及び名称	期首帳簿価額(A)		当期増加額(B)		当期減価償却額(C)		当期減少額(D)		期末帳簿価額(E=A+B-C-D)		減価償却累計額(F)		期末取得原価(G=E+F)		摘要
		うち国庫補助金等の額		うち国庫補助金等の額		うち国庫補助金等の額		うち国庫補助金等の額		うち国庫補助金等の額		うち国庫補助金等の額		うち国庫補助金等の額	
その他の固定資産(有形固定資産)															
機械及び装置															
卓上型 D-W 刺線機(第一作業所)	142,500	0	0	0	68,400	0	0	0	74,100	0	336,300	0	410,400	0	
機械及び装置 計	142,500	0	0	0	68,400	0	0	0	74,100	0	336,300	0	410,400	0	
器具及び備品															
AED(PHILIPS HS1)本体、キックケース、成人・小児用	1	0	0	0	0	0	1	0	0	0	0	0	0	0	
冷蔵庫	41,574	0	0	0	22,674	0	0	0	18,900	0	117,148	0	136,048	0	
器具及び備品 計	41,575	0	0	0	22,674	0	1	0	18,900	0	117,148	0	136,048	0	
その他の固定資産(有形固定資産) 計	184,075	0	0	0	91,074	0	1	0	93,000	0	453,448	0	546,448	0	
その他の固定資産 計	184,075	0	0	0	91,074	0	1	0	93,000	0	453,448	0	546,448	0	
基本財産及びその他の固定資産 計	184,075	0	0	0	91,074	0	1	0	93,000	0	453,448	0	546,448	0	
将来入金予定の償還補助金の額		0		0		0		0		0					
差 引		0		0		0		0		0					

- (注) 1. 「うち国庫補助金等の額」については、設備資金元金償還補助金がある場合には、償還補助総額を記載した上で、国庫補助金取崩計算を行うものとする。
 ただし、「将来入金予定の償還補助金の額」欄では、「期首帳簿価額」の「うち国庫補助金等の額」はマイナス表示し、実際に補助金を受けた場合に「当期増加額」の「うち国庫補助金等の額」をプラス表示することにより、「差引」欄の「期末帳簿価額」の「うち国庫補助金等の額」が貸借対照表上の国庫補助金等特別積立金残高と一致することが確認できる。
2. 「当期増加額」には減価償却控除前の増加額、「当期減少額」には当期減価償却額を控除した減少額を記載する。

基本財産及びその他の固定資産（有形・無形固定資産）の明細書

（自）令和3年04月01日 （至）令和4年03月31日

法人名	社会福祉法人 四街道市社会福祉協議会
事業区分	公益事業
拠点区分	介護保険事業

（単位：円）

資産の種類及び名称	期首帳簿価額(A)		当期増加額(B)		当期減価償却額(C)		当期減少額(D)		期末帳簿価額(E=A+B-C-D)		減価償却累計額(F)		期末取得原価(G=E+F)		摘要
	うち国庫補助金等の額		うち国庫補助金等の額		うち国庫補助金等の額		うち国庫補助金等の額		うち国庫補助金等の額		うち国庫補助金等の額		うち国庫補助金等の額		
その他の固定資産(有形固定資産)															
車両運搬具															
ダイハツ ムーヴ千葉480も7416	1	0	0	0	0	0	0	0	1	0	964,978	0	964,979	0	
電動自転車A6D26(ブラウン)	1	0	0	0	0	0	0	0	1	0	102,999	0	103,000	0	
電動自転車A6D26(ミニツツミント)	1	0	0	0	0	0	0	0	1	0	102,999	0	103,000	0	
居宅 スマイル フレオ千葉581そ2336車		237,159	0	0	0	218,916	0	0	18,243	0	857,421	0	875,664	0	
車両運搬具 計		237,162	0	0	0	218,916	0	0	18,246	0	2,028,397	0	2,046,643	0	
その他の固定資産(有形固定資産) 計		237,162	0	0	0	218,916	0	0	18,246	0	2,028,397	0	2,046,643	0	
その他の固定資産 計		237,162	0	0	0	218,916	0	0	18,246	0	2,028,397	0	2,046,643	0	
基本財産及びその他の固定資産 計		237,162	0	0	0	218,916	0	0	18,246	0	2,028,397	0	2,046,643	0	
将来入金予定の償還補助金の額			0		0										
差 引			0		0										

（注）1. 「うち国庫補助金等の額」については、設備資金元金償還補助金がある場合には、償還補助総額を記載した上で、国庫補助金取崩計算を行うものとする。
 ただし、「将来入金予定の償還補助金の額」欄では、「期首帳簿価額」の「うち国庫補助金等の額」はマイナス表示し、実際に補助金を受けた場合に「当期増加額」の「うち国庫補助金等の額」をプラス表示することにより、「差引」欄の「期末帳簿価額」の「うち国庫補助金等の額」が貸借対照表上の国庫補助金等特別積立金残高と一致することが確認できる。

2. 「当期増加額」には減価償却控除前の増加額、「当期減少額」には当期減価償却額を控除した減少額を記載する。

基本財産及びその他の固定資産（有形・無形固定資産）の明細書

(自)令和3年04月01日 (至)令和4年03月31日

法人名	社会福祉法人 四街道市社会福祉協議会
事業区分	公益事業
拠点区分	地域包括支援センター事業

(単位:円)

資産の種類及び名称	期首帳簿価額(A)		当期増加額(B)		当期減価償却額(C)		当期減少額(D)		期末帳簿価額(E=A+B-C-D)		減価償却累計額(F)		期末取得原価(G=E+F)		摘要
		うち国庫補助金等の額		うち国庫補助金等の額		うち国庫補助金等の額		うち国庫補助金等の額		うち国庫補助金等の額		うち国庫補助金等の額		うち国庫補助金等の額	
その他の固定資産(有形固定資産)															
車輦運搬具															
スズキアルト千葉480せ8316(介護予防)	1	0	0	0	0	0	0	0	1	0	720,305	0	720,306	0	
ダイハツ ミライース千葉581う7307(介護予防)	1	0	0	0	0	0	0	0	1	0	806,582	0	806,583	0	
車輦運搬具 計	2	0	0	0	0	0	0	0	2	0	1,526,887	0	1,526,889	0	
有形リース資産															
地域包括支援センターシステム	758,520	0	0	0	758,520	0	0	0	0	0	0	0	0	0	0
有形リース資産 計	758,520	0	0	0	758,520	0	0	0	0	0	0	0	0	0	0
その他の固定資産(有形固定資産) 計	758,522	0	0	0	758,520	0	0	0	2	0	1,526,887	0	1,526,889	0	
その他の固定資産(無形固定資産)															
無形リース資産															
包括支援センターシステムリース: 高齢型(ワイ	0	0	4,290,746	0	137,041	0	0	0	4,153,707	0	137,041	0	4,290,746	0	0
包括支援センターシステムリース 認知症総合	0	0	1,225,938	0	39,154	0	0	0	1,186,784	0	39,154	0	1,225,938	0	0
包括支援センターシステムリース: 介護予防(ワ	0	0	1,838,904	0	58,732	0	0	0	1,780,172	0	58,732	0	1,838,904	0	0
無形リース資産 計	0	0	7,355,590	0	234,927	0	0	0	7,120,663	0	234,927	0	7,355,590	0	0
その他の固定資産(無形固定資産) 計	0	0	7,355,590	0	234,927	0	0	0	7,120,663	0	234,927	0	7,355,590	0	0
その他の固定資産 計	758,522	0	7,355,590	0	993,447	0	0	0	7,120,665	0	1,761,814	0	8,882,479	0	0
基本財産及びその他の固定資産 計	758,522	0	7,355,590	0	993,447	0	0	0	7,120,665	0	1,761,814	0	8,882,479	0	0
将来入金予定の償還補助金の額		0		0		0		0		0				0	
差 引		0		0		0		0		0				0	

- (注) 1. 「うち国庫補助金等の額」については、設備資金元金償還補助金がある場合には、償還補助総額を記載した上で、国庫補助金取崩計算を行うものとする。
 ただし、「将来入金予定の償還補助金の額」欄では、「期首帳簿価額」の「うち国庫補助金等の額」はマイナス表示し、実際に補助金を受けた場合に「当期増加額」の「うち国庫補助金等の額」をプラス表示することにより、「差引」欄の「期末帳簿価額」の「うち国庫補助金等の額」が貸借対照表上の国庫補助金等特別積立金残高と一致することが確認できる。
2. 「当期増加額」には減価償却控除前の増加額、「当期減少額」には当期減価償却額を控除した減少額を記載する。

基本財産及びその他の固定資産（有形・無形固定資産）の明細書

（自）令和3年04月01日 （至）令和4年03月31日

法人名 社会福祉法人 四街道市社会福祉協議会
 事業区分 収益事業
 拠点区分 葬祭壇貸出事業

(単位:円)

資産の種類及び名称	期首帳簿価額(A)		当期増加額(B)		当期減価償却額(C)		当期減少額(D)		期末帳簿価額(E=A+B-C-D)		減価償却累計額(F)		期末取得原価(G=E+F)		摘要
	うち国庫補助金等の額		うち国庫補助金等の額		うち国庫補助金等の額		うち国庫補助金等の額		うち国庫補助金等の額		うち国庫補助金等の額		うち国庫補助金等の額		
その他の固定資産(有形固定資産)															
器具及び備品															
物置M8X-55F	1	0	0	0	0	0	0	0	1	0	381,099	0	381,100	0	
祭壇収納用物置	11,000	0	0	0	2,199	0	0	0	8,801	0	211,199	0	220,000	0	
葬祭壇一式	1	0	0	0	0	0	0	0	1	0	384,194	0	384,195	0	
器具及び備品 計	11,002	0	0	0	2,199	0	0	0	8,803	0	976,492	0	985,295	0	
その他の固定資産(有形固定資産) 計	11,002	0	0	0	2,199	0	0	0	8,803	0	976,492	0	985,295	0	
その他の固定資産 計	11,002	0	0	0	2,199	0	0	0	8,803	0	976,492	0	985,295	0	
基本財産及びその他の固定資産 計	11,002	0	0	0	2,199	0	0	0	8,803	0	976,492	0	985,295	0	
将来入金予定の償還補助金の額		0		0		0		0		0					
差 引		0		0		0		0		0					

(注) 1. 「うち国庫補助金等の額」については、設備資金元金償還補助金がある場合には、償還補助総額を記載した上で、国庫補助金取崩計算を行うものとする。
 ただし、「将来入金予定の償還補助金の額」欄では、「期首帳簿価額」の「うち国庫補助金等の額」はマイナス表示し、実際に補助金を受けた場合に「当期増加額」の「うち国庫補助金等の額」をプラス表示することにより、「差引」欄の「期末帳簿価額」の「うち国庫補助金等の額」が貸借対照表上の国庫補助金等特別積立金残高と一致することが確認できる。

2. 「当期増加額」には減価償却控除前の増加額、「当期減少額」には当期減価償却額を控除した減少額を記載する。

引当金明細書

別紙3(㊟)

(自) 令和3年04月01日 (至) 令和4年03月31日

社会福祉法人 四街道市社会福祉協議会

拠点区分 法人運営事業

(単位：円)

科 目	期首残高	当期増加額	当期減少額		期末残高	摘要
			目的使用	その他		
賞与引当金	6,273,198	5,649,572 ()	6,273,198	0 ()	5,649,572	
全社協退職給付引当金	131,364,600	15,917,790 ()	8,778,810	0 ()	138,503,580	
計	137,637,798	21,567,362 ()	15,052,008	0 ()	144,153,152	

- (注) 1. 引当金明細書には、引当金の種類ごとに、期首残高、当期増加額、当期減少額及び期末残高の明細を記載する。
 2. 目的使用以外の要因による減少額については、その内容を及び金額を注記する。
 3. 都道府県共済会または法人独自の退職給付制度において、職員の転職または拠点間の異動により、退職給付の支払を伴わない退職給付引当金の増加または減少が発生した場合は、当期増加額又は当期減少額(その他)の欄に括弧書きでその金額を内数として記載するものとする。

引当金明細書

別紙3(㊟)

(自) 令和3年04月01日 (至) 令和4年03月31日

社会福祉法人 四街道市社会福祉協議会

拠点区分 障害福祉サービス事業

(単位：円)

科 目	期首残高	当期増加額	当期減少額		期末残高	摘要
			目的使用	その他		
賞与引当金	188,095	0	188,095	0	0	
計	188,095	0	188,095	0	0	

- (注) 1. 引当金明細書には、引当金の種類ごとに、期首残高、当期増加額、当期減少額及び期末残高の明細を記載する。
 2. 目的使用以外の要因による減少額については、その内容を及び金額を注記する。
 3. 都道府県共済会または法人独自の退職給付制度において、職員の転職または拠点間の異動により、退職給付の支払を伴わない退職給付引当金の増加または減少が発生した場合は、当期増加額又は当期減少額（その他）の欄に括弧書きでその金額を内数として記載するものとする。

引当金明細書

別紙3(㊟)

(自) 令和3年04月01日 (至) 令和4年03月31日

社会福祉法人 四街道市社会福祉協議会

拠点区分 地域生活支援事業

(単位：円)

科 目	期首残高	当期増加額	当期減少額		期末残高	摘要
			目的使用	その他		
賞与引当金	910,979	1,346,600 (0)	910,979	0 (0)	1,346,600	
計	910,979	1,346,600 (0)	910,979	0 (0)	1,346,600	

- (注) 1. 引当金明細書には、引当金の種類ごとに、期首残高、当期増加額、当期減少額及び期末残高の明細を記載する。
 2. 目的使用以外の要因による減少額については、その内容を及び金額を注記する。
 3. 都道府県共済会または法人独自の退職給付制度において、職員の転職または拠点間の異動により、退職給付の支払を伴わない退職給付引当金の増加または減少が発生した場合は、当期増加額又は当期減少額（その他）の欄に括弧書きでその金額を内数として記載するものとする。

引当金明細書

別紙3(9)

(自) 令和3年04月01日 (至) 令和4年03月31日

社会福祉法人 四街道市社会福祉協議会
 拠点区分 総合福祉センター管理経営事業

(単位：円)

科 目	期首残高	当期増加額	当期減少額		期末残高	摘要
			目的使用	その他		
賞与引当金	933,774	887,631 (0)	933,774	0 (0)	887,631	
計	933,774	887,631 (0)	933,774	0 (0)	887,631	

- (注) 1. 引当金明細書には、引当金の種類ごとに、期首残高、当期増加額、当期減少額及び期末残高の明細を記載する。
 2. 目的使用以外の要因による減少額については、その内容を及び金額を注記する。
 3. 都道府県共済会または法人独自の退職給付制度において、職員の転職または拠点間の異動により、退職給付の支払を伴わない退職給付引当金の増加または減少が発生した場合は、当期増加額又は当期減少額（その他）の欄に括弧書きでその金額を内数として記載するものとする。

引当金明細書

別紙3(9)

(自) 令和3年04月01日 (至) 令和4年03月31日

社会福祉法人 四街道市社会福祉協議会

拠点区分 福祉作業所管理経営事業

(単位：円)

科 目	期首残高	当期増加額	当期減少額		期末残高	摘要
			目的使用	その他		
賞与引当金	1,820,682	1,660,330 (0)	1,820,682	0 (0)	1,660,330	
計	1,820,682	1,660,330 (0)	1,820,682	0 (0)	1,660,330	

- (注) 1. 引当金明細書には、引当金の種類ごとに、期首残高、当期増加額、当期減少額及び期末残高の明細を記載する。
 2. 目的使用以外の要因による減少額については、その内容を及び金額を注記する。
 3. 都道府県共済会または法人独自の退職給付制度において、職員の転職または拠点間の異動により、退職給付の支払を伴わない退職給付引当金の増加または減少が発生した場合は、当期増加額又は当期減少額（その他）の欄に括弧書きでその金額を内数として記載するものとする。

引当金明細書

別紙3(9)

(自) 令和3年04月01日 (至) 令和4年03月31日

社会福祉法人 四街道市社会福祉協議会

拠点区分 生活困窮者自立支援事業

(単位：円)

科 目	期首残高	当期増加額	当期減少額		期末残高	摘要
			目的使用	その他		
賞与引当金	635,364	780,235 (0)	635,364	0 (0)	780,235	
計	635,364	780,235 (0)	635,364	0 (0)	780,235	

- (注) 1. 引当金明細書には、引当金の種類ごとに、期首残高、当期増加額、当期減少額及び期末残高の明細を記載する。
 2. 目的使用以外の要因による減少額については、その内容を及び金額を注記する。
 3. 都道府県共済会または法人独自の退職給付制度において、職員の転職または拠点間の異動により、退職給付の支払を伴わない退職給付引当金の増加または減少が発生した場合は、当期増加額又は当期減少額（その他）の欄に括弧書きでその金額を内数として記載するものとする。

引当金明細書

別紙3(9)

(自) 令和3年04月01日 (至) 令和4年03月31日

社会福祉法人 四街道市社会福祉協議会

拠点区分 福祉銀行事業

(単位：円)

科 目	期首残高	当期増加額	当期減少額		期末残高	摘要
			目的使用	その他		
徴収不能引当金	81,000	0	49,800	0	31,200	
計	81,000	0	49,800	0	31,200	

- (注) 1. 引当金明細書には、引当金の種類ごとに、期首残高、当期増加額、当期減少額及び期末残高の明細を記載する。
 2. 目的使用以外の要因による減少額については、その内容を及び金額を注記する。
 3. 都道府県共済会または法人独自の退職給付制度において、職員の転職または拠点間の異動により、退職給付の支払を伴わない退職給付引当金の増加または減少が発生した場合は、当期増加額又は当期減少額（その他）の欄に括弧書きでその金額を内数として記載するものとする。

引当金明細書

別紙3(9)

(自) 令和3年04月01日 (至) 令和4年03月31日

社会福祉法人 四街道市社会福祉協議会

拠点区分 介護保険事業

(単位：円)

科 目	期首残高	当期増加額	当期減少額		期末残高	摘要
			目的使用	その他		
賞与引当金	997,177	1,054,827 (0)	997,177 (0)	0 (0)	1,054,827	
計	997,177	1,054,827 (0)	997,177 (0)	0 (0)	1,054,827	

- (注) 1. 引当金明細書には、引当金の種類ごとに、期首残高、当期増加額、当期減少額及び期末残高の明細を記載する。
 2. 目的使用以外の要因による減少額については、その内容を及び金額を注記する。
 3. 都道府県共済会または法人独自の退職給付制度において、職員の転職または拠点間の異動により、退職給付の支払を伴わない退職給付引当金の増加または減少が発生した場合は、当期増加額又は当期減少額（その他）の欄に括弧書きでその金額を内数として記載するものとする。

引当金明細書

別紙3(9)

(自) 令和3年04月01日 (至) 令和4年03月31日

社会福祉法人 四街道市社会福祉協議会

拠点区分 地域包括支援センター事業

(単位:円)

科 目	期首残高	当期増加額	当期減少額		期末残高	摘要
			目的使用	その他		
賞与引当金	4,649,135	4,356,747 (0)	4,649,135	0 (0)	4,356,747	
計	4,649,135	4,356,747 (0)	4,649,135	0 (0)	4,356,747	

- (注) 1. 引当金明細書には、引当金の種類ごとに、期首残高、当期増加額、当期減少額及び期末残高の明細を記載する。
 2. 目的使用以外の要因による減少額については、その内容を及び金額を注記する。
 3. 都道府県共済会または法人独自の退職給付制度において、職員の転職または拠点間の異動により、退職給付の支払を伴わない退職給付引当金の増加または減少が発生した場合は、当期増加額又は当期減少額(その他)の欄に括弧書きでその金額を内数として記載するものとする。

積立金・積立資産明細書

(自)令和3年04月01日 (至)令和4年03月31日

社会福祉法人 四街道市社会福祉協議会
拠点区分 法人運営事業

(単位:円)

区分	前期末残高	当期増加額	当期減少額	期末残高	摘要
社会福祉振興調整積立金	57,784,992	7,000,000	19,278,426	45,506,566	
介護保険サービス事業安定化積立金	18,108,508	0	5,000,000	13,108,508	
計	75,893,500	7,000,000	24,278,426	58,615,074	

(単位:円)

区分	前期末残高	当期増加額	当期減少額	期末残高	摘要
社会福祉振興調整積立資産	57,784,992	7,000,000	19,278,426	45,506,566	
介護保険サービス事業安定化積立資産	18,108,508	0	5,000,000	13,108,508	
計	75,893,500	7,000,000	24,278,426	58,615,074	

- (注) 1. 積立金を計上せずに積立資産を積み立てる場合には、摘要欄にその理由を明記すること。
2. 退職給付引当金に対応して退職給付引当資産を積み立てる場合及び長期預り金に対応して長期預り金積立資産を積み立てる場合には摘要欄にその旨を明記すること。

積立金・積立資産明細書

(自)令和3年04月01日 (至)令和4年03月31日

社会福祉法人 四街道市社会福祉協議会

拠点区分 在宅福祉活動事業

(単位:円)

区分	前期末残高	当期増加額	当期減少額	期末残高	摘要
計					

(単位:円)

区分	前期末残高	当期増加額	当期減少額	期末残高	摘要
預託積立資産	854,000	42,000	0	896,000	固定負債 長期預り金(にこにこサービス事業)
計	854,000	42,000	0	896,000	

- (注) 1. 積立金を計上せずに積立資産を積み立てる場合には、摘要欄にその理由を明記すること。
 2. 退職給付引当金に対応して退職給付引当資産を積み立てる場合及び長期預り金に対応して長期預り金積立資産を積み立てる場合には摘要欄にその旨を明記すること。

積立金・積立資産明細書

(自)令和3年04月01日 (至)令和4年03月31日

社会福祉法人 四街道市社会福祉協議会
拠点区分 総合福祉センター管理経営事業

(単位:円)

区分	前期末残高	当期増加額	当期減少額	期末残高	摘要
財政調整積立金	32,284,784	0	3,000,000	29,284,784	
計	32,284,784	0	3,000,000	29,284,784	

(単位:円)

区分	前期末残高	当期増加額	当期減少額	期末残高	摘要
財政調整積立資産	32,284,784	0	3,000,000	29,284,784	
計	32,284,784	0	3,000,000	29,284,784	

- (注) 1. 積立金を計上せずに積立資産を積み立てる場合には、摘要欄にその理由を明記すること。
2. 退職給付引当金に対応して退職給付引当資産を積み立てる場合及び長期預り金に対応して長期預り金積立資産を積み立てる場合には摘要欄にその旨を明記すること。

積立金・積立資産明細書

(自)令和3年04月01日 (至)令和4年03月31日

社会福祉法人 四街道市社会福祉協議会
拠点区分 福祉作業所管理経営事業

(単位:円)

区分	前期末残高	当期増加額	当期減少額	期末残高	摘要
財政調整積立金	22,392,306	0	0	22,392,306	
計	22,392,306	0	0	22,392,306	

区分	前期末残高	当期増加額	当期減少額	期末残高	摘要
財政調整積立資産	22,392,306	0	0	22,392,306	
計	22,392,306	0	0	22,392,306	

- (注) 1. 積立金を計上せずに積立資産を積み立てる場合には、摘要欄にその理由を明記すること。
2. 退職給付引当金に対応して退職給付引当資産を積み立てる場合及び長期預り金に対応して長期預り金積立資産を積み立てる場合には摘要欄にその旨を明記すること。

積立金・積立資産明細書

(自)令和3年04月01日 (至)令和4年03月31日

社会福祉法人 四街道市社会福祉協議会
拠点区分 基金運営事業

(単位:円)

区分	前期末残高	当期増加額	当期減少額	期末残高	摘要
高齢者福祉振興基金	30,000,000	0	0	30,000,000	
災害ボランティアセンター運営基金	10,000,000	0	0	10,000,000	
事業運営安定化基金	89,563,888	348,420	87,152	89,825,156	
計	129,563,888	348,420	87,152	129,825,156	

区分	前期末残高	当期増加額	当期減少額	期末残高	摘要
高齢者福祉振興基金積立資産	30,000,000	0	0	30,000,000	上記基金に対応した積立
災害ボランティアセンター運営基金積立資産	10,000,000	0	0	10,000,000	上記基金に対応した積立
事業運営安定化基金積立資産	89,563,888	348,420	87,152	89,825,156	上記基金に対応した積立
計	129,563,888	348,420	87,152	129,825,156	

- (注) 1. 積立金を計上せずに積立資産を積み立てる場合には、摘要欄にその理由を明記すること。
2. 退職給付引当金に対応して退職給付引当資産を積み立てる場合及び長期預り金に対応して長期預り金積立資産を積み立てる場合には摘要欄にその旨を明記すること。

サービス区分間繰入金明細書

別紙3(⑬)

(自)令和3年04月01日 (至)令和4年03月31日

社会福祉法人 四街道市社会福祉協議会

拠点区分 地域生活支援事業

(単位:円)

サービス区分名		繰入金の財源	金額	使用目的等
繰入元	繰入先			
地域生活支援事業	地域生活支援事業	計画相談支援費収入	12,024,321	計画作成事業より相談支援事業へ繰入

(注)拠点区分資金収支明細書(別紙3(⑩))を作成した拠点においては、本明細書を作成のこと。

繰入金の財源には、措置費収入、保育所運営費収入、前期末支払資金残高等の別を記入すること。

サービス区分間繰入金明細書

(自)令和3年04月01日 (至)令和4年03月31日

別紙3(㊸)

社会福祉法人 四街道市社会福祉協議会

拠点区分 共同募金事業

(単位:円)

サービス区分名		繰入金の財源	金額	使用目的等
繰入元	繰入先			
共同募金事業	共同募金事業	共同募金配分金収入	747,561	福祉活動援助事業より歳末援護事業へ繰入

(注)拠点区分資金収支明細書(別紙3(㊹))を作成した拠点においては、本明細書を作成のこと。

繰入金の財源には、措置費収入、保育所運営費収入、前期末支払資金残高等の別を記入すること。

サービス区分間繰入金明細書

別紙3(⑬)

(自)令和3年04月01日 (至)令和4年03月31日

社会福祉法人 四街道市社会福祉協議会

拠点区分 地域包括支援センター事業

(単位:円)

サービス区分名		繰入金の財源	金額	使用目的等
繰入元	繰入先			
地域包括支援センター事業	地域包括支援センター事業	介護保険事業収入	9,840	介護予防事業より基幹型包括支援事業へ繰入
地域包括支援センター事業	地域包括支援センター事業	介護保険事業収入	2,525	介護予防事業より生活支援体制整備事業へ繰入
地域包括支援センター事業	地域包括支援センター事業	介護保険事業収入	2,833	介護予防事業より認知症総合支援事業へ繰入
地域包括支援センター事業	地域包括支援センター事業	介護保険事業収入	784,103	介護予防事業より基幹型包括支援事業へ繰入

(注) 拠点区分資金収支明細書(別紙3(⑩))を作成した拠点においては、本明細書を作成のこと。

繰入金の財源には、措置費収入、保育所運営費収入、前期末支払資金残高等の別を記入すること。

サービス区分間貸付金(借入金)残高明細書

別紙3(⑭)

(自)令和3年04月01日 (至)令和4年03月31日

社会福祉法人 四街道市社会福祉協議会
拠点区分 地域生活支援事業

(単位:円)

	貸付サービス区分名	借入サービス区分名	金額	使用目的等
短期	地域生活支援事業	地域生活支援事業	12,024,321	計画作成事業繰越金を相談支援事業へ繰入
	合 計		12,024,321	

(注)拠点区分資金収支明細書(別紙3(⑩))を作成した拠点においては、本明細書を作成のこと。

監査報告書

令和4年5月9日

社会福祉法人 四街道市社会福祉協議会

会 長 矢口 廣見 様

監事

原 多喜夫

監事

日 暮 由 美

私たち監事は、令和3年4月1日から令和4年3月31日までの令和3年度の理事の職務の執行について社会福祉法人四街道市社会福祉協議会定款第41条の規定に基づき、監査を行いました。その方法及び結果について、次の通り報告いたします。

1 監査の方法及びその内容

各監事は、理事及び職員等と意思疎通を図り、情報の収集及び監査の環境の整備に努めるとともに、理事会その他重要な会議に出席し、理事及び職員等からその職務の執行状況について報告を受け、必要に応じて説明を求め、重要な決裁書類等を閲覧し、業務及び財産の状況を調査しました。以上の方法により、当該会計年度に係る事業報告及びその附属明細書について検討いたしました。

さらに、会計帳簿又はこれに関する資料の調査を行い、当該会計年度に係る計算関係書類（計算書類及びその附属明細書）及び財産目録について検討しました。

2 監査の結果

(1) 事業報告等の監査結果

- ① 事業報告及びその附属明細書は、法令及び定款に従い、法人の状況を正しく示しているものと認めます。
- ② 理事の職務の遂行に関する不正の行為又は法令若しくは定款に違反する重大な事実は認められません。

(2) 計算関係書類及び財産目録の監査結果

計算関係書類及び財産目録については、法人の財産、収支及び純資産の増減の状況を全ての重要な点において適正に表示しているものと認めます。

以 上